

Geografía Turística En El Ecuador

Carmen Arlene Lazo Serrano



Universidad Técnica de Machala

Geografía Turística del Ecuador

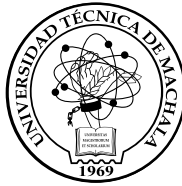

Ing. César Quezada Abad, MBA
RECTOR

Ing. Amarilis Borja Herrera, Mg. Sc.
VICERRECTORA ACADÉMICA

Soc. Ramiro Ordóñez Morejón, Mg. Sc.
VICERRECTOR ADMINISTRATIVO

COORDINACIÓN EDITORIAL
VICERRECTORADO ACADÉMICO

Tomás Fontaines-Ruiz, PhD.
INVESTIGADOR BECARIO PROMETEO-UTMACH
ASESOR DEL PROGRAMA DE REINGENIERÍA

Ing. Karina Lozano Zambrano
COORDINADORA EDITORIAL

Ing. Jorge Maza Córdova, Ms.
Ing. Cyndi Aguilar
EQUIPO DE PUBLICACIONES

Geografía Turística del Ecuador

Carmen Arlene Lazo Serrano

UNIVERSIDAD TÉCNICA DE MACHALA
2016

Primera edición 2015

ISBN: 978-9942-24-005-7

D.R. © 2015, UNIVERSIDAD TÉCNICA DE MACHALA
Ediciones UTMACH
Km. 5 1/2 Vía Machala Pasaje
www.utmachala.edu.ec

ESTE TEXTO HA SIDO SOMETIDO A UN PROCESO DE EVALUACIÓN POR PARES EXTERNOS
CON BASE EN LA NORMATIVA EDITORIAL DE LA UTMACH.

Portada:
Concepto editorial
Samanta Cabezas (EST. COMUNICACIÓN SOCIAL)
Fotografía: Dir. de Comunicación UTMACH

Diseño, montaje y producción editorial: UTMACH

Impreso y hecho en Ecuador
Printed and made in Ecuador

Advertencia: “Se prohíbe la reproducción, el registro o la transmisión parcial o total de esta obra por cualquier sistema de recuperación de información, sea mecánico, fotoquímico, electrónico, magnético, electroóptico, por fotocopia o cualquier otro, existente o por existir, sin el permiso previo por escrito del titular de los derechos correspondientes”.

Índice

Introducción	11
Objetivos	12
General	12
Específicos	12
Geografía Universal	13
Geografía	13
Ramas de la geografía	13
Relación de la geografía con otras ciencias	14
Importancia de la geografía en el campo turístico	14
Los Espacios Turísticos	15
Flujos Turísticos	16
Principales flujos turísticos	16
Países del continente Europeo	17
Países del continente Americano	19
Países del continente Asiático	20
Países del continente Oceánico	22
Países del Continente Africano	22
Los Nuevos Territorios Turísticos	24
Geografía Del Ecuador	27
Ecuador	27
División Política-Administrativa	29
Climas	30

Ecosistemas	31
Sitios RAMSAR en Ecuador	31
Nacionalidades Indígenas	33
Etnias	33
Etnias de la Región Costa	33
Etnias de la Región Sierra	35
Etnias de la Región Amazónica	36
Regiones Del Ecuador	39
Introducción:	39
Objetivo:	39
Región Litoral o Costa	39
Provincia de El Oro	40
Provincia del Guayas	44
Provincia de Esmeraldas	46
Provincia de Los Ríos	48
Provincia de Manabí	50
Provincia de Santa Elena	52
Región interandina o sierra	54
Provincia de Carchi	55
Provincia de Chimborazo	58
Provincia de Cotopaxi	62
Provincia de Pichincha	68
Provincia de Santo Domingo de los Tsachilas	71
Provincia de Bolívar	75
Provincia de Cañar	78
Provincia del Azuay	80
Provincia de Loja	83
Región Oriental o Amazonía	84
Provincia de Zamora Chinchipe	85
Provincia de Morona Santiago	87
Provincia de Pastaza	89
Provincia de Napo	91
Provincia de Orellana.	94
Provincia de Sucumbíos.	95
Región Insular O Galápagos	97

Áreas Naturales Protegidas del Ecuador	101
Concepto	101
Áreas Protegidas del Ecuador	102
Índice de cuadros, gráficas, imágenes y fotografías	129
Bibliografía	133
Biografía	137

Introducción

Es importante señalar, que la riqueza de atractivos y de culturas que se encuentra en cada territorio de los continentes, han hecho del turismo una de las principales actividades económicas, capaz de generar la unidad de los pueblos, así como incentivar la paz. Por tal razón, cada país debe conocer la diversidad y características de las regiones que conforman su espacio territorial, a fin de poder medir sus atributos y factibilidad de ser aprovechados para el desarrollo de la actividad turística.

En los últimos años Ecuador se ha convertido en una de las principales opciones a visitar por los turistas, debido a los recursos naturales y culturales que se encuentran en nuestro país, además de tener en una ubicación geográfica privilegiada, es un país con una diversidad de paisajes naturales que lo hacen un destino turístico mega diverso.

Este libro sobre Geografía Turística del Ecuador, incorpora al lector en un recorrido, por la geografía del país, ubicando sus regiones, atractivos naturales y culturales que podrían ser susceptibles de desarrollo turístico actual o futuro; y que convertirían a esas regiones en comunidades receptoras de turistas, favoreciendo su avance y una mejor calidad de vida para sus habitantes y generando una industria turística exitosa.

El libro está conformado por cuatro capítulos que contiene la información necesaria para introducir al estudiante o lector en el tema, así como conocer la geografía turística del Ecuador. En el Capítulo I, se trata todo lo referente al concepto de Geografía desde un abordaje más universal.

La geografía del Ecuador, es abordado en el capítulo II, allí descubriremos aspectos relativos al clima, relieve, ubicación, ríos, mares que tiene nuestro país, así como las etnias indígenas. Mientras que en el capítulo III, vamos a descubrir las Regiones del Ecuador y sus características y, finalmente, el capítulo IV, centrará toda la atención en las Áreas Naturales Protegidas.

Se persigue como objetivo general, que los estudiantes y personas interesadas, al revisar el libro se encuentren con una descripción de los recursos naturales y culturales del Ecuador que permita valorados y conservados en la actividad turística,

Objetivos Específicos

- Caracterizar los aspectos generales de la Geografía universal mediante el análisis de los diferentes conceptos
 - Describe datos generales del Ecuador y de las Nacionalidades Indígenas
 - Identificar las características y los recursos naturales y culturales de cada provincia para el buen manejo de la actividad turística
 - Entender la importancia del Sistema Nacional de Áreas Protegidas y su conservación para el desarrollo del turismo

Geografía Universal

Objetivo

Describir los aspectos generales de la Geografía Universal, mediante el análisis de los diferentes conceptos.

Geografía

Podemos decir que geografía proviene de dos palabras griegas: geo = tierra y graphos = descripción. Por un largo período se consideró que la geografía era la descripción de los fenómenos geográficos, actualmente su concepto abarca mucho más, es así que podemos definir a la geografía como: ciencia que busca comprender los fenómenos, espacios y hechos geográficos, así como también las relaciones entre los lugares y la sociedad. Por tanto, podríamos decir que la geografía estudia la relación del hombre-Tierra, así como los fenómenos que en ésta se presentan. (Aguilar, 2004)

Ramas de la Geografía

La geografía, dado el vasto campo de estudio que debe realizar, ha debido subdividirse, para abordar con mayor especificidad diferentes aspectos. Es así que la geografía, por consenso de muchos autores (Aguilar, 2004) se divide en:

Geografía Regional: estudia las características de diferentes regiones de la tierra

Geografía General: estudia en forma global la tierra y sus componentes; y se subdivide en tres:

Geografía Física: es la que estudia elementos del medio natural como suelos, vegetación, relieve, climas, etc.

Geografía Biológica: Explica la distribución geográfica de animales y vegetales.

Geografía Humana: es la que se encarga del estudio de la sociedad y su relación entre ellos.

Relación de la Geografía con Otras Ciencias

La geografía es una ciencia multidisciplinaria y requiere de conocimientos generados por las otras ramas para establecer sus principios. Se apoya en otras ciencias y disciplinas que facilitan el estudio de la superficie terrestre, es así que la geografía física se vincula con la climatología, geomorfología, hidrografía; la geografía biológica con la geografía de los suelos, fitogeografía, zoogeografía; y la geografía humana con geografía de la población, económica, social, cultural, histórico, político. (Alonso & Pardo, 2011)

Importancia de la geografía en el campo turístico

Según la Organización Mundial del Turismo (OMT, 1994) el turismo es el desplazamiento de las personas fuera de su lugar de residencia habitual con fines de ocio, recreación, negocios y otros. Santana (1997) señala que para tener una mejor comprensión del concepto de turismo, éste debe entenderse desde una mirada integradora de un conjunto de disciplina como sociología, antropología, geografía, economía y psicología. (Santana, 1997).

Con relación a lo geográfico, es el territorio o espacio geográfico (clima, relieve, ubicación, ríos, mares, entre otros) donde ocurre la actividad turística por tanto, no se puede separar lo geográfico de lo

turístico. Pues eso el destino turístico, es la integración del territorio con sus componentes geográficos y culturales donde interactúa el turista.

Es tanta la vinculación entre geografía y turismo, que ha surgido como sub área de estudio la Geografía Turística. Muchos autores (Lozato, 1990; Mitchell and Murphy, 1991; Britton, 1991) indican que esta disciplina tiene por objeto el estudio de las relaciones entre el espacio y las actividades turísticas y los anfitriones, así como el impacto que generan estos flujos turísticos, en la economía, la sociedad, la cultura y el ambiente del espacio territorial.

La Geografía del Turismo según Hiernaux (2001) debe sostenerse en la investigación de temas como el imaginario, las prácticas sociales, los patrones de consumo y las imágenes de los lugares.

Todo lo anteriormente expuesto evidencia la importancia de la geografía para el turismo.

Los Espacios Turísticos

“El espacio turístico es la consecuencia de la presencia y distribución territorial de los atractivos que, no debemos olvidar, son la materia prima del turismo. Este elemento del patrimonio turístico más la planta turística es suficiente para definir el espacio turístico de cualquier país” (Boullon, 1986) Pág. 2, es así que debemos tener claro que el elemento fundamental en un espacio turístico son los atractivos que sumados a la planta turística generarán flujos de turistas y que pueden ser emisivos o receptivos.

Estos atractivos están distribuidos en un territorio, en el cual se desarrollarán las actividades turísticas.

Flujos Turísticos

Flujo turístico es la medición de la actividad turística en un destino, se lo realiza llevando estadísticas de la cantidad de personas que visitan un lugar. (Jiménez & Wison, 2013)

Las estadísticas de turismo receptivo la maneja cada país y se mide de acuerdo al número de visitantes que han ingresado al país y hacen su registro en el organismo de migración correspondiente.

Principales Flujos Turísticos

De acuerdo a Alonso (2011) las principales modalidades de turismo que tienen mayor flujo turístico son:

- Turismo de sol y playa
- Turismo de Nieve
- Turismo Termal
- Turismo Cultural
- Turismo a países lejanos (Alonso & Pardo, 2011)

En las tablas 1 y 2 que se detallan a continuación podemos observar el ranking de los 10 primeros países por llegadas de turistas internacionales por ingreso de turista internacionales.

Tabla 1 Llegadas de Turistas Internacionales

Llegadas de turistas internacionales					
Rango	Series	Millones		Variación (%)	
		2013	2014*	13/12	14*/13
		1 Francia	TF	83,6	83,7
2 Estados Unidos	TF	70,0	74,8	5,0	6,8
3 España	TF	60,7	65,0	5,6	7,1
4 China	TF	55,7	55,6	-3,5	-0,1
5 Italia	TF	47,7	48,6	2,9	1,8
6 Turquía	TF	37,8	39,8	5,9	5,3
7 Alemania	TCE	31,5	33,0	3,7	4,6
8 Reino Unido	TF	31,1	32,6	6,1	5,0
9 Federación de Rusia	TF	29,8	29,8	10,2	5,3
10 México	TF	29,1	29,1	3,2	20,5

Fuente: (Organización Mundial del Turismo, 2015)

Tabla 2 Ingresos por turistas internacionales

Llegadas de turistas internacionales						
Rango	\$EEUU				Monedas Locales	
	Miles de millones		Variación (%)		Variación (%)	
	2013	2014*	13/12	14*/13	13/12	14*/13
1 Estados Unidos	172,9	177,2	7,0	2,5	7,0	2,5
2 España	62,6	65,2	7,6	4,2	4,1	4,2
3 China	51,7	56,9	3,3	10,2	1,4	9,2
4 Fracia	56,7	55,4	5,6	-2,3	2,1	-2,3
5 Macao (China)	51,8	50,8	18,1	-1,9	18,1	-1,9
6 Italia	43,9	45,5	6,6	3,7	3,1	3,7
7 Reino Unido	41,0	45,3	12,1	10,3	13,2	4,8
8 Alemania	41,3	43,3	8,2	5,0	4,7	4,9
9 Tailandia	41,8	38,4	23,4	-8,0	22,1	-2,7
10 Hong Kong (China)	38,9	38,4	17,7	-1,4	17,7	-1,5

Fuente: (Organización Mundial del Turismo, 2015)

Países del Continente Europeo

Es importante reconocer que el turismo en muchos países de Europa se ha desarrollado rápidamente debido a su belleza paisajística, las facilidades de acceso a los diferentes atractivos, la buena imagen que se ha promocionado de ellos y por la diversidad de recursos que posee. Por tal motivo es fundamental conocer los países del continente europeo que se detallan en la tabla 3:

Tabla 3 Países del Continente Europeo

No.	País	Capital
1	Albania	Tirana
2	Alemania	Berlín
3	Andorra	Andorra La Vieja
4	Armenia	Ereván
5	Austria	Viena
6	Azerbaiyán	Bakú
7	Bélgica	Brúcelas
8	Bielorrusia	Minsk
9	Bosnia Y Herzegovina	Sarajevo

10	Bulgaria	Sofía
11	Ciudad Del Vaticano	Ciudad Del Vaticano
12	Chipre	Nicosia
13	Croacia	Zagreb
14	Dinamarca	Copenhague
15	Eslovaquia	Bratislava
16	Eslovenia	Liubliana
17	España	Madrid
18	Estonia	Tallin
19	Finlandia	Helsinki
20	Francia	Paris
21	Grecia	Atenas
22	Hungría	Budapest
23	Irlanda	Dublín
24	Islandia	Reikiavik
25	Italia	Roma
26	Kazajistán	Astana
27	Letonia	Riga
28	Liechtenstein	Vaduz
29	Lituania	Vilna
30	Luxemburgo	Luxemburgo
31	Malta	La Valeta
32	Moldavia	Chisinau
33	Mónaco	Mónaco
34	Montenegro	Podgorica
35	Noruega	Oslo
36	Países Bajos	Ámsterdam
37	Polonia	Varsovia
38	Portugal	Lisboa
39	Reino Unido	Londres
40	Republica Checa	Praga
41	República de Macedonia	Skopie
42	Rumania	Bucarest
43	Rusia	Moscú
45	San Marino	San Marino
46	Serbia	Belgrado
47	Suecia	Estocolmo

48	Suiza	Berna
49	Turquía	Ankara
50	Ucrania	Kiev

Fuente: Autora

Países del Continente Americano

Se considera el segundo continente más grande después de Asia, cuenta con más de 42.000.000 Km² y se divide en América del Norte, América Central y América del Sur. Ver Tabla 4.

Tabla 4 Países del Continente Americano

Nº	País	Capital
1	Antigua y Barbuda	Saint John
2	Argentina	Buenos Aires
3	Bahamas	Nassau
4	Barbados	Bridgetown
5	Belice	Belmopán
6	Bolivia	La Paz
7	Brasil	Brasilia
8	Canadá	Ottawa
9	Chile	Santiago de Chile
10	Colombia	Bogotá
11	Costa Rica	San José
12	Cuba	La Habana
13	Dominica	Roseau
14	Ecuador	Quito
15	El Salvador	San Salvador
16	Estados Unidos	Washington D.C.
17	Granada	Saint George
18	Guatemala	Ciudad de Guatemala
19	Guayana	Georgetown
20	Haití	Puerto Príncipe
21	Honduras	Tegucigalpa
22	Jamaica	Kingston
23	México	México D.F.
24	Nicaragua	Managua

25	Panamá	Panamá
26	Paraguay	Asunción
27	Perú	Lima
28	República Dominicana	Santo Domingo
29	San Cristóbal y Nieves	Basseterre
30	San Vicente y Las Granadinas	Kingstown
31	Santa Lucía	Castries
32	Surinam	Paramaribo
33	Trinidad y Tobago	Puerto España
34	Uruguay	Montevideo
35	Venezuela	Caracas

Fuente: Autora

Países del continente Asiático

Es el continente más grande y con la mayor población del mundo, posee una de las más ricas culturas que ofrece múltiples paisajes, con ciudades modernas y singular gastronomía, brindando a los visitantes disfrutar de experiencias únicas e inesperadas. En la tabla 5 se enlista a los países que pertenecen a éste continente con sus respectivas capitales.

Tabla 5 Países del Continente Asiático

Nº	País	Capital
1	Afganistán	Kabul
2	Arabia Saudita	Riad
3	Armenia	Ereván
4	Azerbaiyán	Bakú
5	Bangladés	Daca
6	Barein	Manama
7	Birmania /Myanmar	Naipyido
8	Brunei	Bandar Seri Begawan
9	Bután	Timbu
10	Camboya	Nom Pen
11	Catar	Doha
12	China	Pekín

13	Chipre	Nicosia
14	Corea Del Norte	Pion Yang
15	Filipinas	Manila
16	Georgia	Tiflis
17	India	Nueva Delhi
18	Indonesia	Yakarta
19	Irak	Bagdad
20	Irán	Teherán
21	Japón	Tokio
22	Jordania	Aman
23	Kazajistán	Astana
24	Emiratos Árabes Unidos	Abu Dabi
25	Israel	Jerusalén
26	Corea Del Sur	Seúl
27	Kirguistán	Biskek
28	Kuwait	Kuwait
29	Laos	Vientián
30	Líbano	Beirut
31	Maldivas	Malé
32	Malasia	Kuala Lumpur
33	Mongolia	Ulán Bator
34	Nepal	Katmandú
35	Omán	Mascate
36	Pakistán	Islam Aba
37	Rusia	Moscú
38	Singapur	Singapur
39	Siria	Damasco
40	Sri Lanka	Sri Jayawardenapura Kotte
41	Tayikistán	Dusambé
42	Tailandia	Bangkok
43	Timor Oriental	Dili
44	Turquía	Ankara
45	Turkmenistán	Asjabad
46	Uzbekistán	Taskent
47	Vietnam	Hanói
48	Yemen	Sana

Fuente: Autora

Países del Continente Oceanía

Oceanía es considerado el continente más pequeño, su extensión es de 9008458 km², Lleva su nombre ya que se conforma en su mayoría del Océano Pacífico y mares que lo rodean, es decir es un continente insular. La tabla 6 contiene los países que lo conforman con sus capitales.

Tabla 6 Países del continente Oceánico

Nº	País	Capital
1	Australia	Canberra
2	Fiyi	Suva
3	Islas Marshall	Majuro
4	Islas Salomón	Honiara
5	Kiribati	Tarawa
6	Micronesia	Palikir
7	Nauru	Yaren
8	Nueva Zelanda	Wellington
9	Palaos	Ngerulmud
10	Pupua Nueva Guinea	Port Moresby
11	Samoa	Apia
12	Tonga	Nukualofa
13	Tuvalu	Funafuti
14	Vanuatu	Port Vila

Fuente: Autora

Países del Continente Africano

África un continente exótico, lleno de aventuras y encantos se ha convertido en uno de los destinos favoritos para estar en contacto con la naturaleza y la diversidad de especies que se encuentran en el territorio. En la tabla 7 se enumera a los países del continente con sus capitales.

Tabla 7 Países del Continente Africano

Nº	País	Ciudad
1	Angola	Luanda
2	Argelia	Argel
3	Benin	Porto Novo

P	Botsuana	Gaborone
5	Burkina Faso	Uagadugú
6	Burundi	Bujumbura
7	Cabo Verde	Praia
8	Camerún	Yaundé
9	Chad	Yamena
10	Comoras	Moroni
11	Costa De Marfil	Yamusukro
12	Egipto	El Cairo
13	Eritrea	Asmara
14	Etiopia	Adís Abeba
15	Gabón	Libreville
16	Gambia	Banjul
17	Ghana	Acra
18	Guinea	Conakry
19	Guinea Bissau	Bissau
20	Guinea Ecuatorial	Malabo
21	Kenia	Nairobi
22	Lesoto	Maseru
23	Liberia	Monrovia
24	Libia	Trípoli
25	Madagascar	Antananarivo
26	Malauí	Lilongüe
27	Mali	Bamako
28	Marruecos	Rabat
29	Mauricio	Port Louis
30	Mauritania	Nuakchot
31	Mozambique	Maputo
32	Namibia	Windhoek
33	Níger	Niamey
34	Nigeria	Abuya
35	República Centroafricana	Bangui
36	República Del Congo	Brazzaville
37	Rep. Den Del Congo	Kinshasa
38	Ruanda	Kigali
39	Santo Tome Y Príncipe	Santo Tome
40	Senegal	Dakar

41	Seychelles	Victoria
42	Sierra Leona	Freetown
43	Somalia	Mogadisco
44	Suazilandia	Mbabane
45	Sudáfrica	Ciudad Del Cabo
46	Sudan	Jartum
47	Sudan Del Sur	Yuba
48	Tanzania	Dodoma
49	Togo	Lome
50	Túnez	Túnez
51	Uganda	Kampala
52	Yibuti	Yibuti
53	Zambia	Lusaka
54	Zimbabue	Harare

Fuente: Autora

Los Nuevos Territorios Turísticos

Si definimos a la geografía del turismo como lo que producen los geógrafos en ese campo, se tendría como respuesta que la geografía del turismo es, ante todo, una “geografía aplicada” en el sentido que otorga Michel Philipponneau a esta expresión. (Philipponneau, 2001)

Definitivamente la inmensa fase de turismo de masas genero una enorme demanda de estudios de todas las disciplinas, para ser asumidas por los geólogos, se puede afirmar que, en lo que se refiere a los estudios sobre la planificación y el desarrollo de los negocios, independientemente de los negocios que realicen los geólogos y otros profesionales.

Concentrándonos en el análisis y planificación sobre el turismo espacial y la gestión del turismo es un campo de actividad que se extiende donde se abre un amplio abanico de posibilidades. El geógrafo aporta una visión transversal y territorial del fenómeno turístico y puede analizar las interrelaciones y los efectos de los diferentes factores que generan la intervención del caso, litoral, ciudad, montaña, medio rural, espacio protegido etc. (Philipponneau, 2001)

Esta orientación particular de la geografía del turismo sigue, en buena medida, la evolución del pensamiento de las sociedades sobre

el turismo. Como se observa, así, una fuerte producción sobre los temas de la creación de nuestros destinos turísticos, tanto desde el mercado como desde las esferas gubernamentales. Esta línea también ha analizado la constitución de estos “nuevos frentes pioneros”, como lo han designado los geógrafos, poniendo como ejemplo a Erdmann Gormsen.

Es importante definir que en muchos de estos trabajos, el espacio se lo localiza sumamente diluida. Todo indica que el espacio acaba siendo un simple referente de localización o, en el mejor de los casos, un entorno que puede soportar las actividades turísticas, en este contexto, la mayor parte de los trabajos no proponen un estudio particular del espacio o, comportamiento de algunas dimensiones del turismo como por ejemplo: la población, actividad económica, actividad hotelera.

Podemos decir que nos enfrentamos a una geografía diferente enmarcada en el estudio del uso del espacio geográfico y la ubicación de los recursos tanto natural y cultural que se encuentran en la zona.

Geografía del Ecuador

Objetivo:

Describir datos generales del Ecuador y de las Nacionalidades Indígenas

Ecuador

Su nombre oficial es República del Ecuador, situado en el Hemisferio Occidental al noroeste de América del Sur, su capital es Quito. La superficie del país es 257217,07 Km² siendo su parte continental de 248983,96 km², el territorio insular comprende 8233,11 km² y se ubica al oeste del territorio continental a 1000km aproximadamente.

Es uno de los países más pequeños de América del Sur, limita al norte con Colombia, al sur y al este con Perú y al oeste con el Océano Pacífico, atravesado por la Línea Equinoccial o paralelo 0° divide al Ecuador en dos Hemisferios quedando la mayor parte en el Sur. En el Mapa 1 observamos el mapa del Ecuador con sus provincias. (Instituto Geográfico Militar, Instituto Geográfico Militar, IGM, 2013)

Mapas 1 Físico del Ecuador



Fuente: (Ministerio de Turismo del Ecuador, 2016)

El Ecuador posee un relieve que permite la presencia de variados ecosistemas y se debe a que la Cordillera de los Andes atraviesa el país de Norte a Sur, dividiendo al Ecuador continental en tres regiones naturales: la Costa, Sierra y Oriente, además integra también el territorio ecuatoriano la región Insular formada por las islas Galápagos.

El Clima del país tiene dos estaciones muy marcadas la húmeda y la seca, debido a la cordillera de los Andes, la ubicación tropical y la influencia del mar.

Es así que se lo considera país mega diverso, concentra el 10% de especies de plantas en el mundo, aproximadamente 1600 especies de aves se encuentran en el Ecuador continental y otras 38 especies son endémicas de las Islas Galápagos, 350 especies de reptiles y 400 anfibios.

Gracias a toda la diversidad de especies en el 2014 el Ecuador ganó el premio como “Destino Líder Verde de Suramérica” en los World Travel Awards y diversos galardones como:

- a. Quito “Destino Líder de Suramérica”
- b. Finch Bay Eco Hotel “Mejor Hotel Verde De Suramérica 2014”
- c. Aeropuerto Internacional Mariscal Sucre “Mejor Aeropuerto de Suramérica 2014”
- d. Tren Crucero “Mejor Tren de Lujo Líder de Suramérica 2014”
- e. Swissotel Quito “Mejor Hotel Para Conferencias de Suramérica 2014”
- f. El Ministerio De Turismo “Mejor Oficina de Turismo de Suramérica” (Ministerio de Turismo, 2014)

División Política-Administrativa

En la actualidad Ecuador cuenta con 24 provincias de acuerdo con la Constitución del 2008, en el mapa 2 observamos el mapa del Político del Ecuador, se encuentran distribuidas en 4 regiones:

- a. Región Litoral o Costa: 6 Provincias
- b. Región Interandina o Sierra: 11 Provincias
- c. Región Oriental o Amazonía: 6 Provincias
- d. Región Insular o Galápagos: 1 Provincia

Mapas. 2 Político del Ecuador



Fuente: (Instituto Geográfico Militar, Instituto Geográfico Militar, s.f.)

Para el manejo administrativo el país se encuentra dividido por zonas de acuerdo a su proximidad geográfica, cultural y económica. El Ecuador cuenta con 9 zonas de planificación, que se detallan en la siguiente tabla 8 y el mapa 3: (Secretaría Nacional de Planificación y Desarrollo, 2012)

Tabla 8 Zonas Administrativa del Ecuador

Zonificación	Provincias
Zona 1	Imbabura, Carchi, Esmeraldas Y Sucumbíos
Zona 2	Pichincha (Excepto Quito), Napo Y Orellana
Zona 3	Cotopaxi, Chimborazo, Tungurahua Y Pastaza
Zona 4	Manabí Y Santo Domingo De Los Tsachilas
Zona 5	Santa Elena, Guayas (Excepto Samborondón, Guayaquil y Durán), Bolívar, Los Ríos y Galápagos
Zona 6	Azuay, Cañar y Morona Santiago

Zona 7	Loja, Zamora y El Oro
Zona 8	Cantones: Samborondón, Guayaquil y Durán
Zona 9	Distrito Metropolitano de Quito

Fuente: (Secretaría Nacional de Planificación y Desarrollo, 2012)

Mapa 3. Zonas Administrativas de Ecuador



Climas

En el Ecuador existe variedad de climas, esto se debe a la presencia de la Cordillera de los Andes que atraviesa el país de Norte a Sur. Además también depende de la altitud al estar localizado en la Línea Ecuatorial, a pesar de no tener marcadas las cuatro estaciones los climas son agradables sin cambios drásticos en todo el año.

En el Ecuador hay dos corrientes marinas que influyen: la corriente cálida del Niño y la corriente fría de Humboldt, cuenta con 9 zonas climáticas que son:

- **Clima Seco:** Este clima se caracteriza por las escasas precipitaciones anuales, hay una sola época de lluvia. Este clima se da en la ciudad de Salinas.
- **Clima Tropical:** Este clima se presenta en la provincia de Santa Elena. Los bosques secos y de ceibos son particulares de esta zona climática.
- **Clima Tropical de Monzón:** Se extiende desde la ciudad de Esmeraldas hasta el Golfo de Guayaquil, la temperatura es media y la vegetación de esta zona.
- **Clima Mesotérmico:** Se presenta en vertientes occidentales y orientales de la Cordillera de los Andes, crea una sola estación de lluvia la temperatura varía según la altitud.

- **Clima Mesotérmico Semihumedo:** La precipitación anual es de 500 a 2.000mm. Tiene dos estaciones lluviosas, es el clima que más se encuentra en los valles de la Sierra a excepción de los valles calientes.
- **Clima Mesotérmico Seco:** Se presenta en el fondo de los valles del Callejón Interandino.
- **Clima de Paramo:** El clima de paramo es un clima muy frío ya que se da en las montañas de acuerdo a su altitud en algunos lugares. La temperatura anual es de 4 a 8°C. La vegetación es de pajonal.
- **Clima tropical húmedo:** Tiene precipitaciones anuales elevadas que superan los 3000mm llegando hasta los 6000mm en algunos lugares.
- **Clima ecuatorial:** Clima de las islas galápagos es un clima que varía dependiendo de la altitud. En las partes bajas de las islas la temperatura es de 23°C.

Ecosistemas

Es el conjunto de seres vivos tan bien ordenados que están en equilibrio en un sitio más o menos delimitado. (Romero, 2007)

Ecuador por el mismo hecho de estar ubicado en la línea ecuatorial cuenta con una variedad de ecosistemas que se subdividen en 7 los cuales son:

- a. Bosque Húmedo Tropical
- b. Bosque Seco Tropical
- c. Sabanas
- d. Matorrales Xerofíticos
- e. Bosques Montanos
- f. Paramos
- g. Manglares (Quito Zoo, 2016)

Sitios RAMSAR en Ecuador

Ecuador es parte contrastante de la convención RAMSAR desde 1990, entró en vigencia el 7 de enero de 1991 (hace 22 años). A la fecha, el país ha designado 18 sitios que abarcan alrededor de 286.659 has, de las cuales el 86% se encuentran dentro de áreas protegidas y el 14% no cuenta con una categoría de protección oficial. A nivel regional

tanto la Costa como la Sierra tienen 49% de los humedales RAMSAR del país, el Oriente con 2% y la Región Insular no tiene humedales RAMSAR. En el mapa 4 se ubican los sitios RAMSAR en las provincias y en la tabla 9 se detalla el nombre del Humedal y su ubicación. (Ministerio del Ambiente, s.f.)

Mapas. 4 Humedales RAMSAR Ecuador



Fuente: (Ministerio del Ambiente, s.f.)

Tabla 9 Lista de Humedales RAMSAR Ecuador

Nro.	Sitio RAMSAR	Área Protegida	Provincia
1	Manglares Churute	Reserva Ecológica Manglares Churute	Guayas
2	Zona Marina Parque Nacional Machalilla	Parque Nacional Machalilla	Manabí
3	Reserva Biológica Limoncocha	Reserva Biológica Limoncocha	Sucumbios
4	Abras de Mantequilla	No	Los Ríos
5	La Segua	No	Manabí
6	Isla Santay	Área Nacional de Recreación	Guayas
7	Laguna de Cube	Reserva Ecológica Mache Chindul	Esmeraldas
8	Refugio De Vida Silvestre Isla Santa Clara	Refugio de Vida Silvestre Isla Santa Clara	El Oro
9	Parque Nacional Cajas	Parque Nacional Cajas	Azuay
10	Humedales del Sur de Isabela	Parque Nacional y Reserva Marina Galápagos	Galápagos

11	Reserva Ecológica de Manglares Cayapas-Mataje	Reserva Ecológica de Manglares Cayapas-Mataje	Esmeraldas
12	Complejo de Humedales Ñucanchi Turupamba	Parque Nacional Cayambe Coca	Napo, Pichincha
13	Complejo Llanganates	Parque Nacional Llanganates	Tungurahua, Cotopaxi
14	La Tembladera	No	El Oro
15	Manglares del Estuario Interior del Golfo de Guayaquil "Don Goyo"	No	Guayas
16	Reserva Ecológica El Ángel	Reserva Ecológica El Ángel	Carchi
17	Sistema Lacustre Lagunas del Compadre	Parque Nacional Podocarpus	Loja y Zamora Chinchipe
18	Sistema Lacustre Yacuri	Sistema Lacustre Yacuri	Loja y Zamora Chinchipe

Fuente: (The Ramsar Convention Secretariat ES | Switzerland, 2014)

Nacionalidades Indígenas

Etnias

El Ecuador es un país multiétnico y pluricultural esto se debe a que aún en pleno siglo XXI existen grupos o comunidades que conservan sus costumbres, tradiciones y formas de vida de tiempos pasados. Gracias a la reforma de la Constitución Política de la República del Ecuador se ha logrado incorporar los derechos colectivos de estas nacionalidades. (CODENPE, 2013), se encuentran distribuidas en las diferentes regiones del país de la siguiente manera:

Etnias de la Región Costa

En la región costa encontramos tres nacionalidades los que se encuentran nombrados en la tabla 10:

Tabla 10 Nacionalidades de Esmeraldas

Nacionalidad	Provincia
Awá	Esmeraldas
Chachis	
Épera	

Nacionalidad Awá

- Ubicación: Esmeraldas - San Lorenzo
- Idioma: Awapít. pertenece a la familia lingüística Chibcha
- Población y Organización Social: Cuenta con aproximadamente 13 000 habitantes, de los cuales alrededor de 3.082, se encuentran en el Ecuador.

- Organización Sociopolítica: Los Awá que viven en el Ecuador están distribuidos en 22 centros con estatuto legal. La entidad coordinadora de ellos es la Federación de Centros Awá, miembro de la organización regional CONAICE y de la nacional CONAIE.

- Áreas Naturales y Protegidas Territorios: El estado declaró en 1998 la Reserva Étnico Forestal Awá, que comprende 101000 hectáreas destinadas al uso exclusivo de esta nacionalidad; últimamente se han incorporado 20 hectáreas. Además, existen comunidades que se encuentran ubicadas en zona de influencia de la declarada reserva ecológica Cayapas Mataje.

Nacionalidad Chachis

- Ubicación: Se encuentra al Nor-Occidente del territorio ecuatoriano, en la costa, en la provincia de Esmeraldas.

- Idioma: Cha Palaa perteneciente a la familia lingüística Chibcha.

- Organización Sociopolítica: Ancestralmente la base de la organización social fue la familia ampliada y estaba constituida por la unión de varias familias nucleares sobre la base alianzas matrimoniales de carácter endogámico (se denomina endogamia al matrimonio, unión y/o reproducción entre individuos de ascendencia común, es decir, de una misma familia, linaje o grupo).

- Cultura: El origen de este grupo étnico, se pierde en el tiempo. El pueblo Chachi mantiene la cultura y la identidad a través de las principales fiestas y tradiciones:

- Matrimonios
- Pascuas
- Navidad
- Ofrenda A Los Difuntos
- Velorios
- Aniversario De Creación De Los Centros.

Nacionalidad Epera

- Ubicación: Se ubican en la costa Norte, provincia de Esmeraldas, cantón Eloy Alfaro, parroquias Borbón, San Francisco Y Tambillo.

- Idioma: Siapede (Wamuna O Epena),
- Población: Aproximadamente 300 habitantes.
- Acceso: Vía fluvial
- Áreas Naturales Protegidas Y Territorios: La partida de guanta, guatusa y monos realizada por los Epera está en caída debido al aumento de la población. En cuanto a los árboles, existe una racional explotación de los bosques de las elevaciones menores de sus reservas. Estos son utilizados en la fabricación artesanal de canoas.
- Economía: Su economía se basa en las artesanías y la agricultura, en pequeñas fincas familiares, en la recolección, la pesca y la caza para el autoconsumo; más enfocada hacia el mercado está la artesanía, principalmente cestería;

Etnias de la Región Sierra

En la región sierra del Ecuador encontramos una sola nacionalidad en la tabla 11 encontramos el nombre y la ubicación de la misma.

Tabla 11 Nacionalidades de la región Sierra

Nacionalidad	Provincia
Tsachilas	Santo Domingo de los Tsachilas

Nacionalidad Tsáchilas

- Ubicación: Provincia de Santo Domingo de Los Colorados, parroquias Puerto Limón y periferia de la cabecera cantonal de Santo Domingo de Los Colorados (La Aurora).
- Idioma: Tsa'fiqui
- Economía: La caza, la pesca y la recolección eran las principales actividades de su economía de subsistencia. Actualmente participan de la economía de mercado mediante la ganadería, la comercialización del plátano, el cacao, el café, el ecoturismo, además de la práctica de la medicina tradicional con fines comerciales.
- Turismo: En la actualidad se puede visitar estas comunas y realizar turismo comunitario

Etnias de la Región Amazónica

Las nacionalidades de la región Amazónica también son de gran importancia para la diversidad cultural del país, en la tabla 12 se enumera la nacionalidad y la provincia en la que se ubica.

Tabla 12 Nacionalidades de la Amazonía

Nacionalidad	Provincia
Andoas	Pastaza
Cofanes	Sucumbíos
Huaorani	Pastaza, Orellana Y Napo
Quichuas	Napo Y Pastaza
Secoyas	Sucumbíos
Shuar	Morona Santiago, Pastaza Y Zamora Chinchipe
Zaparos	Pastaza

Nacionalidad Andoas

- **Ubicación:** Ubicados en la provincia de Pastaza, en la parroquia Montalvo, a 45 minutos de la Shell, agrupados en cuatro comunidades: Montalvo, Jatunyacu, Morete Playa y Pucayacu, en las riberas de una de las cuencas hídricas más importantes que tiene Pastaza, como es la del Río Bobonaza su población aproximada es de 800 habitantes.

- **Economía:** La nacionalidad Andoas vive de la agricultura extensiva, utiliza medios artesanales para el cultivo, el producto agrícola básico es la yuca, tubérculo que siempre está presente en su dieta diaria.

- **Costumbres:** Organizar el trabajo, según los requerimientos de cada familia, trabajo que es realizado por todos.

Nacionalidad Cofán

- **Ubicación:** Se encuentran asentados en la provincia de Sucumbíos, en la parte superior del río Aguarico, río Sinagüé y en la frontera con Colombia.

- **Población:** En el Ecuador la población Cofán se estima en 800 habitantes distribuidos en las comunidades Duvino, Sinangüé, Dureno, Zábalo y Chandia N'aen.

- **Economía:** Es la horticultura itinerante.

- **Áreas naturales protegidas y territorios:** El Estado ha declarado varias Áreas protegidas en espacios territoriales de la nacionalidad A'ï Cofán: El territorio de la comunidad Zábalo se encuentra en la zona de

influencia de la Reserva Faunística Cuyabeno y algunas comunidades tienen sus espacios territoriales al interior de la Reserva Ecológica Cayambe-Coca, del Bosque Protector Alto Bermejo y del Parque Nacional Sumaco.

Nacionalidad Huaorani

- Ubicación: Se encuentran ubicados en tres provincias de la Amazonia: provincia de Orellana, Pastaza y Napo

- Territorio tradicional: Su territorio tradicional se extendía sobre un área aproximada de 200000 hectáreas entre el margen derecho del río Napo y la izquierda del Curaray.

- Economía: Tradicionalmente la nacionalidad Huaorani era nómada; en la actualidad aún persisten las migraciones poblacionales temporales y otras comunidades están sedentarizadas.

- Su economía es de subsistencia en huertos temporales, además de la caza, la pesca y la recolección de frutos.

- Costumbre ancestral: los Huaorani “civilizados” aún mantienen la costumbre de castigar a un niño cuando no obedece las normas del padre y la comunidad. Los niños pasados de un año de edad, son atados a un árbol y le castigan con un bejuco del monte, explica un dirigente de Huaorani. “también se conserva el matrimonio por concesión, cuando un joven es sorprendido con su novia, inmediatamente el padre de la novia lo obliga a casarse con este”. Entre los Huaorani existía ancestralmente la bigamia y el levirato.

Nacionalidad Secoya

- Ubicación: Provincia de Sucumbios, cantón Shushufindi, parroquia San Roque y en el cantón Cuyabeno, parroquia Tarapoa, en las riberas del río Aguarico.

- Idioma: Paicoca

- Economía: Los Secoya obtienen su sustento principalmente de la agricultura itinerante y de la extracción de madera; la ganadería se da en menor medida. Aún subsisten en pequeña escala sus actividades económicas tradicionales como caza, pesca y recolección de frutos. Los principales

- Productos producidos: Yuca, café, plátano, maíz, maní, frutas, arroz, fréjol y ají.

- Áreas naturales protegidas y territorios: En su territorio el Estado ha declarado la Reserva Faunística Cuyabeno; en la zona de influencia se encuentran asentadas las tres comunidades y tienen convenios con

la Reserva para seguir usando sus espacios tradicionales para cacería y pesca, con algunas normas de conservación.

Nacionalidad Shuar

- Ubicación: Se encuentra ubicados en las provincias de: Napo, Pastaza, Morona Santiago, Zamora Chinchipe, Sucumbíos, Esmeraldas.

- Idioma: Shuar-Chicham

- Población: 110.000 habitantes

- Economía: Ancestralmente el núcleo económico estaba constituido por la familia ampliada o extendida.

- Los recursos boscosos: Ofrecen buena cantidad de alternativas de aplicación médico-curativas y alguna actividad de carácter comercial: Ishpingo, fibra para escobas, canela, zarzaparrilla y copla.

- Áreas naturales protegidas y territorios: El Estado declaró en una parte de su territorio la creación del Parque Nacional Sangay, encontrándose algunas comunidades a su interior y en la zona de influencia. Algunos centros shuar están ubicados también en la zona de influencia del Parque Nacional Podocarpus y de la Reserva Faunística del Cuyabeno.

Nacionalidad Zapara

- Ubicación: Provincia de Pastaza

- Población: 1.300 habitantes

- Idioma: Záparo

- Economía: Ayudan y protegen sus recursos naturales de acuerdo a su forma de vida ancestral, es decir, pescan y caza para no ocasionar un desequilibrio en el medio ambiente.

- Producción agrícola: Yuca, plátano, papajibra, chonta

- Modo de subsistencia: Caza con cerbatana

Regiones del Ecuador

Objetivo:

Identificar las características y los recursos naturales y culturales de cada provincia para el buen manejo de la actividad turística

Región Litoral o Costa

La costa ecuatoriana ocupa todo el litoral, por lo cual está conformada por una franja alargada y estrecha a lo largo de la costa. La región costa tiene una temperatura que oscila entre 20°C y 33°C y se caracteriza por sus precipitaciones constantes a lo largo del año.

Cuenta con varios sistemas fluviales importantes además de ser una región baja que no presenta elevaciones importantes entre las principales están: la cordillera de Chongón, Colonche, montañas de Pajan y Puca, Cordillera de Balzar, Cerros de Coaque, Cojimíes y Atacames.

Esta es la región más fértil del país y está conformada por varios suelos climáticos los cuales han permitido la producción y exportación de diferentes productos como: el banano, cacao, café, mango, maracuyá (passion fruit), pimienta, bambú, palma africana, yuca y algodón. (Sarzoza, 2014)

Las provincias que pertenecen a esta región costa se han enlistado en la tabla 13 que se detalla a continuación:

Tabla 13 Provincias del Ecuador

N°	Provincia	Capital
1	El Oro	Machala
2	Guayas	Guayaquil
3	Esmeraldas	Esmeraldas
4	Los Ríos	Babahoyo
5	Manabí	Portoviejo
6	Santa Elena	Santa Elena

Provincia de El Oro

La capital de la provincia de El Oro, Machala, es la cuarta ciudad más poblada y de mayor importancia del país, conocida como la “Capital bananera del mundo”. Puerto Bolívar es considerado el segundo puerto marítimo. Esta es una ciudad agrícola y comercial.

1 Instituto Geográfico Militar



Capital: Machala

Extensión: 5.988 km²

Límites:

Norte: Guayas y Azuay

Sur: Perú

Este: Loja

Oeste: Perú

Población: 559.846 hab.

Productos: banano, café, cacao

La población se dedica a las actividades productivas de cacao, arroz, café, banano y camarón, siendo algunos de estos productos comercializados en el exterior. También se dedican a la actividad ganadera la cual se centra en la cría del ganado vacuno y caballar. En los cantones de Zaruma y Portovelo se destaca la extracción de oro. Los cantones de la provincia de la provincia se nombran en la tabla 14

Tabla 14 Cantones de la Provincia de El Oro

Cantones de la Provincia de El Oro	
Arenillas	Atahualpa
Balsas	Chilla
El Guabo	Huaquillas
Las lajas	Machala
Marcabelí	Pasaje
Piñas	Portovelo
Santa Rosa	Zaruma

El río más importante de la provincia es río Jubones que viene desde la cordillera de los andes, también se destacan el río Arenillas, Zarumilla y el río Santa Rosa. El clima es tropical, con una temperatura promedio de 25°C. (Villacís, Geografía de Circuitos Turísticos, 2013)

La provincia de El Oro posee una amplia y variada gastronomía, basada en mariscos, plátano, yuca, maní, café.

En la Tabla 15 se mencionan los atractivos turísticos de la provincia y el cantón en el que se encuentran.

Tabla 15 Atractivos de la Provincia de El Oro

Atractivo	Cantón
Iglesia Matriz Virgen de la Merced	Machala
Plaza Colón	Machala
Malecón de Puerto Bolívar	Machala
Represa de Tahuín	Arenillas

Cascada el Blanco	Arenillas
Reserva Ecológica Arenillas	Arenillas
Iglesia San Bautista	Atahualpa
Cascada de Cerro Azul	Atahualpa
Ruinas de Yacuvíñay	Atahualpa
Laguna de Chillacocha	Chilla
La Pirámide	Chilla
Basílica Virgen de la Natividad	Chilla
Chorrera las Peñas	Balsas
Cascadas de Manuel	El guabo
La Puntilla	El guabo
Playa de Bajoalto	El guabo
Puerto Hualtaco	Huaquillas
Parque el Algarrobo	Huaquillas
Bosque Petrificado de Puyango	Las lajas
Cascada la Chorrera	Marcabelí
Iglesia de Marcabelí	Marcabelí
Pailones de Muyuyacu	Pasaje
Río Jubones	Pasaje
Orquideario de Piñas	Piñas
Antigua Estación de Ferrocarril	Piñas
Cerro Pata Grande	Piñas
Reserva Ecológica Buenaventura	Piñas
Cascada Arco Iris	Portovelo
Museo de Magner Turner	Portovelo
Petrograbados de Nudillos	Portovelo
Cascada Salatí	Portovelo
Río Pindo	Portovelo
Archipiélago de Jambelí	Santa rosa
Balnearios de Agua dulce	Santa rosa
Puerto Jelí	Santa rosa
Laguna la Tembladera	Santa rosa
Cascada de Huayquichuma	Zaruma
Centro Histórico de Zaruma	Zaruma
Cerro de Arcos	Zaruma
Minas del Sexmo	Zaruma
Santuario de la Virgen del Carmen	Zaruma

Fuente: Autora

Nota: Atractivos turísticos de la Provincia de El Oro



2. Represa de Tahuín



3 Playa de Jambelí



4 Bosque Petrificado de Puyango

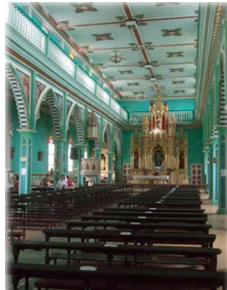

4 Bosque Petrificado de Puyango

Provincia del Guayas

La provincia del Guayas es la segunda zona más poblada del país que cuenta con 2.5 millones de habitantes.

Mapas. 5 Provincia del Guayas



Fuente: (Instituto Geográfico Militar, Instituto Geográfico Militar, s.f.)

Capital: Guayaquil

Extensión: 17.000 km²

Límites:

Norte: Manabí y Los Ríos

Sur: El Oro

Este: Los Ríos, Chimborazo, Cañar y Azuay

Oeste: Santa Elena y Océano Pacífico

Población: 3'421.051 hab.

Productos: arroz, café, cacao, camarón

Se encuentra atravesada por una parte del sistema montañoso, Chongón Colonche; existiendo dispersos cerros sobre la zona como los de manglar alto Chandui, Estancia, y Saya. Esta provincia tiene tierras muy fértiles utilizadas para la agricultura, los principales productos cultivados son; el banano, el cacao, el café, el mango, arroz, caña de azúcar. La pesca es una actividad muy importante, como también la producción camaronesa, que es una gran fuente generadora de ingresos. (Guayas, 2013) En la tabla 16 se nombran a los cantones de la provincia del Guayas.

Tabla 16 Cantones de la Provincia del Guayas

Cantones de la Provincia del Guayas	
Guayaquil	Naranjito
Durán	Palestina
Milagro	Pedro Carbo
San Jacinto de Yaguachi	Samborondón
El Triunfo	Santa Lucía
Daule	Playas
El Empalme	Simón Bolívar
Jujan (Baquerizo Moreno)	Marcelino Maridueña
Balao	Lomas de Sargenrtillo
Balzar	Nobol
Colimes	Bucay (General Elizalde)
Naranjal	Isidro Ayora
Salitre	

Fuente: Autora

La provincia cuenta con una extensa vegetación, posee especies como: Muyuyo, chipra, mosquero, palo santo, capaces de soportar sequias. La gastronomía de la provincia está representada por los mariscos y por los productos de la zona.

En la tabla 17 se detallan algunos de los principales atractivos de la provincia:

Tabla 17 Atractivos de la Provincia del Guayas

Atractivo	Cantón
Cerro Santa Ana	Guayaquil
Barrio las Peñas	Guayaquil
Malecón Simón Bolívar	Guayaquil
Plaza Seminario	Guayaquil
Plaza Centenario	Guayaquil
Jardín Botánico de Guayaquil	Guayaquil
Malecón del Salado	Guayaquil
Museo Municipal	Guayaquil
Museo Antropológico y de Arte Contemporáneo	Guayaquil
Bosque Protector Cerro Blanco	Guayaquil
Catedral de San Jacinto	Yaguachi
Santuario Narcisa de Jesús	Nobol

General Villamil	Playas
Reserva Ecológica Manglares Churute	Naranjal
Balneario aguas termales Shuar	Naranjal
Playa Santa Marianita	Salitre
Bosque Húmedo de la Esperanza	Bucay
Área Nacional de Recreación Santay	Durán
Comuna San Pablo	El Triunfo
Reserva de los Monos	El Empalme

Fuente: Aurora

Provincia de Esmeraldas

Esmeraldas conocida como la “Provincia Verde” del Ecuador por su hermosa y extensa vegetación.

6 Instituto Geofísico del Ecuador



Fuente: (Instituto Geográfico Militar, Instituto Geográfico Militar, s.f.)

Capital: Esmeraldas

Extensión: 15.954 km²

Límites:

Norte: Colombia

Sur: Manabí y Pichincha

Este: Carchi, Imbabura, Pichincha

Oeste: Océano Pacífico

Población: 433.984 hab.

Productos: maíz, cítrico, frutas

Está ubicada en la cordillera occidental de los Andes, conformada de norte a sur por siete cantones detallados en la tabla 18:

Tabla 18 Cantones de la Provincia de Esmeraldas

Cantones
Esmeraldas
San Lorenzo
Eloy Alfaro
Río Verde
Quinde
Atacames
Muisne

La provincia en su totalidad es plana con muy pequeñas elevaciones hasta los 300msnm (984 pies). Con un clima subtropical muy húmedo tiene una temperatura de 25°C aproximadamente. (Oceano, 2001)

Cuenta con una hidrografía muy rica y sus principales ríos son el Esmeraldas formado por la unión del río Blanco y Quinindé, Cayapas, Santiago, Viche, entre otros. En la tabla 19 se encuentran los principales atractivos de la provincia y el cantón al que pertenecen

Tabla 19 Atractivos de la Provincia de Esmeraldas

Atractivo	Cantón
Mompiche	Muisne
Estero de Plátano	Muisne
Reserva Ecológica Mache Chindul	Muisne
Laguna de Cube	Quinindé
Laguna de Herrera	Quinindé
Reserva Ecológica Forestal Awá	San Lorenzo
Reserva Ecológica Cotacachi Cayapas	San Lorenzo
Playa San Pedro	San Lorenzo
Río Verde	Río Verde
Esmeralda	Esmeraldas
Playa de Atacames	Atacames
Same	Atacames
Súa	Atacames
Isla Limones	Eloy Alfaro
Isla Tolita Pampa de Oro-Cultura Tolita	Eloy Alfaro
Reserva Nacional Majagual	Eloy Alfaro

Fuente: Autora

Ilustración 7 Playa de Same



Ilustración 8 Playa de Atacames



Provincia de Los Ríos

Provincia ubicada en el litoral ecuatoriano, regada por varios ríos y esteros razón por la cual se le atribuye su nombre.

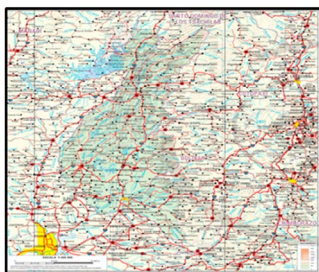

Capital: Babahoyo

Extensión: 7.100 km²

Limites:

Norte: Pichincha

Sur: Guayas

Este: Cotopaxi y Bolívar

Oeste: Manabí y Guayas

Población: 662.884 hab.

Productos: arroz, flores, hortalizas

La Provincia de los Ríos se le atribuye ese nombre por la cantidad de ríos y esteros que la atraviesan como: el Río Vinces, Seco, Chilintomo, Salto, que se integran a la cuenca del Río Guayas. Entre los puertos fluviales que encontramos : Ventanas, Babahoyo, Catarama, Quevedo entre otros, los mismos que ayudan a trasportar los productos agrícolas que se producen en la provincia como cacao, banano, café, arroz, caña de azúcar palma africana, palmito. La tabla 20 menciona los cantones de la provincia

Tabla 20 Cantones de la Provincia de Esmeraldas

Atractivo	Cantón
Hacienda La Clementina	Babahoyo
Hacienda Elvira	Babahoyo
Hacienda Virginia	Babahoyo
Casa Olmedo	Babahoyo
Estación de Investigación del Río Palenque	Buena Fe
Reserva Ecológica Pedro Franco Dávila-Jauneche	Palenque
Laguna Aras Central, Abras de Manpasillo y Abras de Mantequilla	Vinces, Baba, Pueblo Viejo
Cascada Milagrosa	Babahoyo
Casas Flotantes de Babahoyo	Babahoyo
Ciudad de Vinces	Vinces

Fuente: Autora

Además de ser una ciudad muy productiva también tiene historia en la cual está plasmada en los vestigios históricos como las tolas las cuales pertenecieron a la Cultura Milagro-Quevedo. (Villacís, Geografía de Circuitos Turísticos, 2013)

Los principales atractivos con los que cuenta la provincia son

Tabla 21 Atractivos de la Provincia de Los Ríos

Atractivo	Cantón
Hacienda La Clementina	Babahoyo
Hacienda Elvira	Babahoyo
Hacienda Virginia	Babahoyo
Casa Olmedo	Babahoyo
Estación de Investigación del Río Palenque	Buena Fe
Reserva Ecológica Pedro Franco Dávila-Jauneche	Palenque
Laguna Aras Central, Abras de Manpasillo y Abras de Mantequilla	Vínces, Baba, Pueblo Viejo
Cascada Milagrosa	Babahoyo
Casas Flotantes de Babahoyo	Babahoyo
Ciudad de Vínces	Vínces

Fuente: Autora

Provincia de Manabí

La capital de Manabí es oficialmente llamada “San Gregorio de Portoviejo” también conocida por ser la ciudad más antigua en la región costanera.



10 Instituto Geográfico Militar

Capital: Portoviejo

Extensión: 18.506 km²

Límites:

Norte: Esmeraldas

Sur: Guayas

Este: Guayas y Pichincha

Oeste: Océano Pacífico

Población: 1´267.844 hab.

Productos: maíz, cacao, café, frutos tropicales

Evidentemente por esta ser una ciudad costanera y su cercanía al mar se puede realizar un turismo de sol y playa en los diferentes balnearios del lugar y el turismo cultural en Montecristi y Jipijapa. (Villacís, 2013)

Tabla 22 Cantones de la Provincia de Manabí

Cantones de la provincia de Manabí	
Portoviejo	Bolívar
Chone	El Carmen
Flavio Alfaro	Jipijapa
Junín	Manta
Montecristi	Paján
Pichincha	Rocafuerte
Santa Ana	Sucre
Tosagua	24 de Mayo
Pedernales	Olmedo
Puerto López	Jama
Jaramijó	San Vicente

Fuente: Autora

Sus elevaciones, alcanzan hasta los 500msnm, llamados localmente cerro de Paján, Puca, Montecristi, Los Liberales, Canoa, Lama y Coaque. Las principales actividades económicas que realizan son las siguientes: la agricultura, la avicultura.

Manabí posee una excelente cocina regional, entre sus platos típicos encontramos: el viche, el sancocho, empanadas de verde, patacones, hayacas, cebiches, mariscos diversos, sal prieta. La tabla 23 menciona las principales atractivos son:

Tabla 23 Atractivos de la Provincia de Manabí

Atractivo	Cantón
Parque Nacional Machalilla	Puerto López
Bahía de Caráquez	Bahía de Caráquez
Montecristi	Montecristi
Refugio de vida Silvestre Pacoche	Manta y Montecristi
San Vicente	San Vicente
Pedernales	Pedernales

Canoa	San Vicente
Manta	Manta
Santa Marianita	Manta
San Clemente	Sucre
Reserva Ecológica Mache-Chindul	San Lorenzo y Eloy Alfaro
Puerto López	Puerto López
Isla de la Plata	Montecristi
Isla Salango	Puerto López
Comuna de Agua Blanca	Puerto López
Refugio de Vida Silvestre Isla Corazón	Sucre
Crucita	Portoviejo

Fuente: Autora

Provincia de Santa Elena

La provincia de Santa Elena es conocida como Sumpa, posee exuberante vegetación y playas de hermosa belleza paisajística.



11 Instituto Geofísico del Ecuador

Capital: Santa Elena

Extensión: 19.623 km²

Límites:

Norte: Manabí

Sur: Guayas

Este: Guayas

Oeste: Océano Pacífico

Población: 3´421.051 hab.

Productos: arroz, café, cacao, explotación de camarones

Se encuentra ubicada al suroeste de la cuenca hidrográfica del río Guayas, dentro de la región costera del Ecuador y al oeste de Guayaquil. La conforman tres cantones: Santa Elena, La Libertad y Salinas.

Tabla 24 Cantones de la Provincia de Santa Elena

Cantones de la Provincia de Santa Elena
Santa Elena
La Libertad
Salina

Fuente: Autora

Santa Elena está caracterizada por ser una zona semidesértica pero con un potencial agrícola extraordinario a lo largo de todo el año, especialmente en los cultivos no tradicionales de exportación, como frutales y hortalizas.

En la provincia de Santa Elena encontramos a la Ruta del Spondylus, que es un camino binacional entre los países Ecuador y Perú. (Villacís, Geografía de Circuitos Trurísticos, 2013). Detallamos los principales atractivos de la provincia:

Tabla 25 Cantones de la Provincia de Santa Elena

Atractivo	Cantón
Salinas	Salinas
Reserva Marino Costera Puntilla de Santa Elena	Salinas
Museo de los Amantes de Sumpa	Santa Elena
Montañita	Santa Elena
Manglaralto	Santa Elena
Punta Blanca	Santa Elena
Acuario de Valdivia	Santa Elena
Ancón	Salinas
Ayangue	Santa Elena
Olón	Santa Elena
Punta Carnero	Salinas
Mar Bravo	Salinas
Ballenita	La Libertad
Playa Chipipe	Salinas

Fuente: Autora



12 Carolina Tituana, estudiante de hotelería y turismo, salinas.



13 Lic. Arlene Lazo, salinas



14 Lic. Arlene Lazo, La Chocolatera

Región Interandina o Sierra

Los Andes conforman la sierra, esta se encuentra ubicada entre las cordilleras occidental y central que comprende toda la franja central del país en la que se sitúa el volcán Chimborazo, el cual se considera como el punto más alto de Ecuador con una altura de 6.310 m.s.n.m. con una temperatura de 14°C. (Océano, 2001)

Esta está conformada por varios suelos climáticos los cuales han permitido la producción y exportación de diferentes productos como: flores, papa, cebada y brócoli (Proaño, 2005)

Las provincias que conforman esta región se enlistan en la tabla 26:

Tabla 26 Provincias de la Sierra

N°	Provincia	Capital
1	Azuay	Cuenca
2	Bolívar	Guaranda
3	Cañar	Azogues
4	Carchi	Tulcán
5	Chimborazo	Riobamba
6	Cotopaxi	Latacunga
7	Imbabura	Ibarra
8	Loja	Loja
9	Pichincha	Quito
10	Santo Domingo de los Tsachilas	Santo Domingo
11	Tungurahua	Ambato

Provincia de Carchi

Carchi está ubicado en el extremo norte del callejón interandino, en gran parte de la provincia el clima es de páramo (Prefectura, 2016). Es una puerta de entrada para el turismo y el comercio.



15 Instituto Geofísico Del Ecuador

Capital: Tulcán

Extensión: 3.790 Km²

Límites:

Norte: Colombia

Sur: Imbabura

Oeste: Sucumbíos

Este: Esmeraldas

Población: 167.175 Hab.

Productos: Papas. Maíz, Trigo, Arveja, Frejol, Haba

Está conformada por 6 cantones y posee jardines botánicos, infraestructura colonial, monumentos, parques, lugares de recreación. Asimismo, esta provincia posee grandes montañas, cuenta con un clima frío-templado, razón por la cual se considera que son muy privilegiados; y en dicha provincia es posible encontrar infinidad de flora y fauna. Los cantones que pertenecen a la provincia se los menciona en la tabla 27

Tabla 27 Cantones de la Provincia del Carchi

Cantones de la Provincia de Carchi
Tulcán
San Pedro de Huaca
Montúfar
Bolívar
Espejo
Mira

Fuente: Autora

Los pobladores de la provincia, señala Villacis (2013), se dedican a la actividad agrícola siendo esta un ingreso económico importante en el lugar, entre los cultivos más importantes tenemos: maíz, trigo, arveja, caña de azúcar, entre otros. La tabla 28 contiene los principales atractivos del cantón

Tabla 28 Atractivos de la Provincia de Carchi

Atractivo	Cantón
Cementerio Municipal de Tulcán	Tulcán
Catedral de Tulcán	Tulcán
Bosque Arrayanes Santa Martha de Cuba	Tulcán
Cascada San Pedro o Tres Chorros	Tulcán
Volcán Chiles	Tulcán

Reserva Bioantropológica Awa	Tulcán
Lagunas Verdes	Tulcán
Lagunas Verdes	Tulcán
Iglesia San Francisco	Tulcán
Cascada del Duende vago	Tulcán
Iglesia de San Pedro	Montufar
Bosque de los Arrayanes	Montufar
Laguna el Salado	Montufar
Pilar de Athal	Montufar
Cascada de Paluz	Montufar
Iglesia Matriz de San Gabriel	Montufar
Gruta de la Paz	Montufar
Cascada de Guadir	Montufar
Cascada Manto de la Virgen	Bolívar
Cementerio del Mastodonte	Bolívar
Basílica del Señor de la Buena Esperanza	Bolívar
Cruz Penitencial de Bolívar	Bolívar
Laguna la Encañada	Bolívar
Mirador de Cabras	Bolívar
Novillo de Bombas	Mira
Bohío del Hato de Mira	Mira
Mirador Natural	Mira
Santuario de la Virgen de Caridad	Mira
Bohío de Santiaguillo	Mira
Museo de Piedra	Mira
Petroglifo el Pantano	Mira
Rio Mira	Mira
Aguas Termales de Blas Ángel	Espejo
Hacienda Ishpingo	Espejo
Mirador Cruz de Mayo	Espejo
Aguas Termales de Chabayán	Espejo
Aguas Termales la Calera	Espejo
Reserva Ecológica El Ángel	Espejo
Bosque Protector Golondrinas	Espejo
Cascada La Botella	Espejo
Laguna de Potrerillos	Espejo
Lagunas del Voladero	Espejo

Cascada Carretera	Espejo
Cascada Chorro Blanco	Espejo
Cascada Orquídea Bella	Espejo
Bosque de Polylepis	Espejo
Río Blanco	Espejo
Reserva Biológica Guanderas	Huaca
Santuario de la Virgen de la Purificación	Huaca
Museo Arqueológico	Huaca

Fuente: Autora



Ilustración 16 Carolina Tituana, (Cementerio "José María Azael Franco Guerrero")

Provincia de Chimborazo

Esta provincia es conocida como la provincia de altas cumbres, debido a que en este lugar encontremos el volcán Chimborazo, el volcán más alto del país, 6310msnm, de majestuosidad y belleza impresionantes. Además el Pico Quilimas 4919msnm y el nevado Altar 5320msnm de particular belleza por sus formas.



17 Instituto Geofísico Del Ecuador

Capital: Riobamba
 Extensión: 5.999 Km²
 Límites:
 Norte: Tungurahua
 Sur: Bolívar
 Oeste: Cañar y Guayas
 Este: Morona Santiago
 Población: 425.207 Hab.
 Productos: Cereales, Tubérculos, Hortalizas

Se encuentra ubicada en el centro del callejón interandino. Se extiende sobre la hoya del chambo, la región montañosa de Pallatanga y parte de la hoya del chanchan. Posee una superficie de 6569km². (Gobierno Autónomo Descentralizado Provincial de Carchi, 2016)

Los cantones que pertenecen a esta provincia se han referido en la tabla 29:

Tabla 29 Cantones de la Provincia de Chimborazo

Cantones de la Provincia de Chimborazo	
Riobamba	Cumandá
Penipe	Colta
Pallatanga	Chunchi
Guano	Chambo
Guamote	Alausí

La provincia esta bañada por dos redes hidrográficas de gran importancia. Por un lado está el libro chanchan y por el otro lado está el rio chambo que recorre la provincia de norte a sur.

Los diversos pisos ecológicos que posee esta provincia van definidos desde los páramos hasta la zona de subtropical en Papallacta, dan lugar a climas que van desde templado de los valles hasta el frio de la montaña, llegando a los 3.000 metros de altura. La temperatura es de 13°C.

El volcán Chimborazo y el nevado Altar constituyen uno de los más importantes focos turísticos de la provincia; estas elevaciones, que atraen a numerosos visitantes son un desafío para muchos turistas nacionales y extranjeros. (Villacis, 2013)

Tabla 30 Atractivos de la Provincia de Chimborazo

Atractivo	Cantón
Reserva Faunística Chimborazo	Riobamba, Guano
Iglesia de La Catedral	Riobamba
Museo del Convento de la Concepción	Riobamba
Museo del Monasterio de las Conceptas	Riobamba
Centro Histórico de Riobamba	Riobamba
Catedral	Riobamba
Cementerio Paleontológico de Punín	Riobamba
Estación del Ferrocarril	Riobamba
Lagunas de Ozogoché	Alausí
Parque Nacional Sangay	Alausí
Cerro Chiripungo	Alausí
Kapac Ñan	Alausí
Ruta del Tren Nariz del Diablo	Alausí
Cascada de Huigra	Alausí
Centro Histórico	Alausí
Volcán el Altar	Penipe
Volcán Tungurahua	Penipe
Cascadas del Río Calshi	Penipe
Cueva de los murciélagos	Penipe
Cascada del Arco Iris	Penipe
Laguna el Naranjal	Penipe
Ruinas Arqueológicas de la Asunción	Guano
Laguna de Langos o Valle hermoso	Guano
Artesanías en Cuero y Alfombras	Guano
Museo de la Ciudad	Guano
Colina de Lluishi	Guano
Ruinas de la Antigua Riobamba o Sicalpa	Colta
Iglesia de Balbanera	Colta
Laguna de Colta	Colta
Cascada de Huaro	Pallatanga
Cascada de San Jorge	Pallatanga
Cascada el Dorado	Pallatanga
Complejo Lacustre de Atillo	Guamote
Iglesia de Guamote	Guamote
Centros Artesanales	Guamote
Desierto de Palmira	Guamote

El tren y la estación de ferrocarril	Guamote
Cascada Paila de Oro	Chunchi
Bosque Protector Santa Rosa	Chunchi
Bosque Protector Chilicay y Manuelita	Chunchi
Cascada La Chorrera del Diablo	Cumandá
Cascada El Encanto de la Princesa	Cumandá
Río Chimbo	Cumandá
Aguas Termales de Aguallanchi o Guayllabamba	Chambo
Los Cubilines	Chambo
Bosque primario Leonan de Lucud	Chambo
Lagunas de Roncón	Chambo

Fuente: Autora



18 (Volcán Chimborazo).



19 Cantón de Guano, Provincia de Chimborazo

Provincia de Cotopaxi

La provincia de Cotopaxi se llamó en el pasado provincia de León. Está ubicada en el centro norte de la cordillera de los andes, se asienta en la hoya central oriental de Patate.



20 Instituto Geofísico Del Ecuador

Capital: Latacunga

Extensión: 6.008 Km²

Límites:

Norte: Pichincha

Sur: Tungurahua Y Bolívar

Oeste: Napo

Este: Santo Domingo De Los Tsachilas Y Los Ríos

Población: 303.489 Hab.

Productos: Papas, Maíz, Trigo, Cebada, Frejol, Palma

Esta provincia cuenta con un clima que va desde el gélido de las cumbres andinas hasta el cálido húmedo subtropical occidental, la hoya que ocupa la Provincia de Cotopaxi es la cuarta desde el norte.

La provincia cuenta con 7 cantones que se detallan en la Tabla 31 continuación:

Tabla 31 Cantones de la Provincia de Cotopaxi

Cantones de la Provincia de Cotopaxi
Latacunga
La Maná
Salcedo

Pangua
Pujilí
Sigchos
Saquisilí

Fuente: Autora

La economía del país está basada en la agricultura con el cultivo de Maíz, Papa, cebada, Habas, frejoles, caña de azúcar y yuca, y en la ganadería poseen buenos pastos y utilizan maquinaria pesada. En esta Provincia se destaca el turismo de naturaleza. (Villacís, 2013)

Tabla 32 Atractivos Provincia de Cotopaxi

Atractivos	Cantones
Parque Nacional Cotopaxi	Latacunga
Centro Histórico	Latacunga
Colegio Vicente León	Latacunga
Museo de los Molinos de Monserrat	Latacunga
La Catedral	Latacunga
Parque Ignacio Flores	Latacunga
Iglesia San Agustín	Latacunga
Laguna de Limpiopungo	Latacunga
Parque Nacional Llangantes	Latacunga
Área Nacional de Recreación el Boliche	Latacunga
Cascada de Cunugyacu	Latacunga
Parque Central	La Maná
Minas de Mármol	La Maná
Cascada del Oso	La Maná
Cueva de los Murciélagos	La Maná
Cascada y Laguna el Zapanal	La Maná
Parque Central	Salcedo
Laguna de Yambo	Salcedo
Restos Arqueológicos en Panzaleo	Salcedo
Laguna de Anteojos	Salcedo
Iglesia Santo Cristo	Pangua
Iglesia San Blas	Pangua
Rancho de las Orquídeas	Pangua
Angamarca la Vieja	Pangua
Piedra de la Cruz	Pangua
Churo Pucará	Pangua
Parque Luis F. Vivero	Pujilí

Laguna de Quillota	Pujilí
Restos Arqueológicos de Angamarca	Pujilí
Colina de Sinchaguasín	Pujilí
Mirador Natural de Zarapullo	Sigchos
Cañón del río Toachi	Sigchos
Parque Central	Sigchos
Cerros Azules	Sigchos

Fuente: Autora



21 Carolina Tituana, (Laguna Quilotoa, Provincia de Cotopaxi).

Provincia de Imbabura

La Provincia de Imbabura es conocida como la provincia de “Los Lagos” este es un destino turístico permanente. Esta provincia conserva una diversidad importante de varios paisajes y culturas.



22 Instituto Geofísico Del Ecuador

Capital: Ibarra

Extensión: 4.611 Km²

Población: 329.755 Hab.

Límites:

- Norte: Carchi
- Sur: Pichincha
- Oeste: Sucumbíos
- Este: Esmeraldas

Productos: Maíz, Frejol Seco, Café, Caña De Azúcar

Esta provincia se destaca por considerarse ideal para entrar en contacto con la naturaleza, hacer turismo de aventura y por su variedad de artesanías que son reconocidas nivel mundial. Cantones de la provincia en la tabla 33

Tabla 33 Cantones de la Provincia de Imbabura

Cantones de la Provincia Imbabura
Ibarra
Otavalo
Cotacachi
Antonio Ante
Pimampiro
San Miguel de Urququi

Fuente: Autora

Está ubicada al norte del territorio ecuatoriano, en la hoya occidental del Chota, en ella existe valles que son muy fértiles, como por ejemplo: Ibarra, Otavalo, Cotacachi, y Chota; sus principales elevaciones son el Imbabura con una altura de 4560msnm, el Cotacachi con una altura 4.944msnm y el Yanaurco de Piñan con 4.535msnm. (Villacís, Geografía de Circuitos Turísticos, 2013)

A continuación, en la Tabla 34 se dará una lista de los principales atractivos de la Provincia:

Tabla 34 Atractivos de la Provincia de Ibarra

Atractivos	Cantón
Laguna de Yahuarcocha	Ibarra
Centro Histórico	Ibarra

Musseo Arqueológico de la Sierra Norte del Ecuador	Ibarra
Lomas de Guayabillas	Ibarra
Tatai Imbabura	Ibarra
Valle del Chota	Ibarra
Páramos y Lagunas de Piñan	Cotacachi
Laguna de Cuicocha	Cotacachi
Reserva Ecológica Cotacachi Cayapas	Cotacachi
Iglesia Matriz	Cotacachi
Museo de las Culturas	Cotacachi
Gruta y Cruz del Socavón	Otavalo
Laguna de Mojandqa	Otavalo
Laguna de San Pablo	Otavalo
Cascada de Peguche	Otavalo
Pucará de Rey Loma	Otavalo
Plaza de Ponchos	Otavalo
Mirador el Lechero	Otavalo
Parque Cóndor	Otavalo
Cascadas Taxopamba	Otavalo
Tolas de Atuntaqui	Antonio Ante
Santuario del Señor del Santo Sepulcro	Antonio Ante
Imbaya	Antonio Ante
Atuntaqui	Antonio Ante
Laguna de Puruhanta	Pimampiro
Bosque medicinal Jambí sacha	Pimampiro
Laguna Negra	Pimampiro
Río Pisque	Pimampiro
Cascada de Agua Clara de Tornillos	Pimampiro
Cascada Conrrayaro	San Miguel de Urququi
Salto de Guagala	San Miguel de Urququi
Mirador de Pan de Azúcar	San Miguel de Urququi
Cerro Yanahurco	San Miguel de Urququi
Laguna Yanacochoa	San Miguel de Urququi
Laguna Patocochoa	San Miguel de Urququi
Termas de Chachimbiro	San Miguel de Urququi

Fuente: Autora



23 Carolina Tituana, (Sendero Vía La Cascada de Peguche, Provincia de Otavalo).

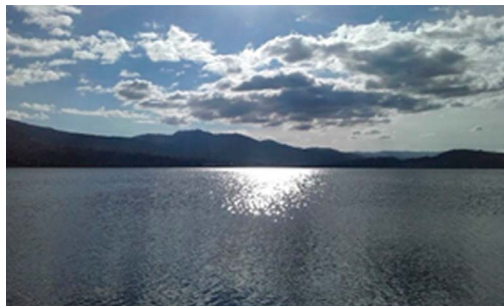

24 Carolina Tituana (Laguna De San Pablo).

Provincia de Pichincha

Está situada en la parte central de la sierra ecuatoriana, su nombre al gran Volcán Pichincha que representa varias cumbres; entre las que se destaca el Guagua Pichincha, famoso por su permanente actividad volcánica.



25 Instituto Geofísico del Ecuador

Capital: Quito

Extensión: 13.465 Km²

Límites:

- Norte: Esmeraldas E Imbabura
- Sur: Cotopaxi Y Santo Domingo
- Oeste: Esmeraldas Y Santo Domingo
- Este: Napo Y Sucumbíos

Población: 2'466.245 Hab.

Productos: Papas, Maíz, Trigo, Cebada, Palma Africana.

Su capital administrativa se encuentra en Quito y está integrada por 9 cantones, los cuales se muestran en la Tabla 35:

Tabla 35 Cantones de la Provincia de Pichincha

Cantones de la Provincia de Pichincha
Quito
Cayambe
Mejía
Pedro Moncayo
Rumiñahui
San Miguel De Los Bancos
Pedro Vicente Maldonado
Puerto Quito

Pichincha representa zonas diferenciadas, hacia el oriente una región andina y hacia el oeste una planicie costera enmarcada por las estribaciones de la Cordillera de los Andes. Otro factor que hace inigualable este rincón es la variedad climática. Se puede experimentar el frío de los páramos de 4°C y 8°C, también podrá apreciar el calor de los trópicos con temperaturas que se elevan hasta los 22°C.

Debido a los diferentes pisos climáticos que tiene esta provincia se pueden desarrollar varias actividades productivas como lo es la agricultura y ganadería. (Asuass & Cazar, 2008)

Tabla 30 Atractivos de la Provincia de Pichincha

Atractivos	Cantón
Centro histórico de Quito	Quito
Basílica del voto Nacional	Quito
La catedral Metropolitana	Quito
Iglesia de la Compañía	Quito
Iglesia de San Francisco	Quito
Iglesia de El Sagrario	Quito
Iglesia de Santo Domingo	Quito
Volcán Cayambe	Cayambe
Museo Arqueológico	Cayambe
Laguna San Marcos	Cayambe
Iglesia Matriz	Cayambe
Hacienda Guachala	Cayambe
Monumento Mitad del Mundo	Cayambe
Iglesia Matriz de Macachí	Mejía
Feria Dominical de Macachí	Mejía
Valles de los Pedregales	Mejía
Volcán Rumiñahui	Mejía
Volcán Sincholagua	Mejía
Aloasí	Mejía
El Diablo de Tandapi	Mejía
Lagunas de Mojanda	Moncayo
Escalada del monte Fuya-Fuya y Yanahurco	Moncayo
Bosque seco Andino Jerusalém	Moncayo
Bosque de Cuscungo	Moncayo
Cañón del Pisque	Moncayo
Complejo de Cochasqui	Moncayo

Rio las Tinas	Maldonado
Cascada Laguna Azul	Maldonado
Cascada Salto del Tigre	Maldonado
Cascada Tatala	Maldonado
Cascada del Río Acholillo	Maldonado
Cascadas Verdes	Maldonado
Balneario la Playita	Puerto Quito
Piedra de Vapor	Puerto Quito
Cascada Azul	Puerto Quito
Cascada del Silencio	Puerto Quito
Cascada Macallares	Puerto Quito

Fuente: Autora



Ilustración 26 Carolina Tituana (Ciudad de La Mitad del Mundo, Provincia de Pichincha)



Ilustración 27 Carolina Tituana (Mirador Del Volcán Pululahua, Provincia De Pichincha).



Ilustración 28 Carolina Tituana, (Ciudad de Quito, Intercambiador Condado Shopping)

Provincia de Santo Domingo de los Tsachilas

Santo Domingo de los Tsachilas conocida como “Santo Domingo de los Colorados” por la costumbre de los indígenas Tsáchilas de pintarse el pelo de rojo con achiote. (Tsáchilas, s.f.)



29 Instituto Geofísico Del Ecuador

Capital: Santo Domingo

Límites:

Norte: Pichincha y Esmeraldas

Sur: Los Ríos y Cotopaxi

Oeste: Pichincha

Este: Manabí

Productos: Bananos, Maíz

Es una de las provincias que ha adquirido reciente renombre en el país, al constituirse el punto de enlace entre las regiones sierra y costa con su principal vía de acceso a Aloag. En esta Provincia es posible encontrar dos cantones, tal y como se muestran en la Tabla 36:

Tabla 36 Cantones Provincia de Santo Domingo

Cantones de la Provincia de Santo Domingo
Santo Domingo
La Concordia

Fuente: Autora

Se ubica en la zona noroccidental del Ecuador en lo flancos externos de la cordillera de los Andes, su superficie es de 3857 Km² con su altitud de 625msnm, su mayor elevación es el cerro Bombolí. La Provincia se ubica en una zona privilegiada y tiene una riqueza cultural y natural que la hacen única, la etnia que habita en esta zona es de Nacionalidad Tsáchila y se dedican a la agricultura, ganadería y al turismo, su lengua es el Tsa'iki, al igual que otras culturas también ha sufrido un proceso de cambio en sus tradiciones y costumbres.

Tabla 37 Atractivos Provincia de Santo Domingo de lo Tsáchilas

Atractivo	Cantón
Comunas Tsáchilas	Santo Domingo
Jardín Botánico "la Carolina"	Santo Domingo
Cerro Mirador el Bombolí	Santo Domingo
Bosque Protector La Perla	La Concordia

Fuente: Autora

Provincia de Tungurahua

La provincia de Tungurahua se ubicada en Sierra y es punto central del país, posee diversos pisos climáticos el predominante es el clima seco y su temperatura media es de 15°C. El río con más importancia es el Patate,



Capital: Ambato

Extensión: 3.222 Km²

Límites:

Norte: Cotopaxi y Napo

Sur: Chimborazo y Morona Santiago

Oeste: Pastaza

Este: Cotopaxi y Bolívar

Población: 447.017 Hab.

Productos: Frutas, Flores, Hortalizas

Su Capital es Ambato se la conoce con el nombre de “Tierra de las Frutas y de las Flores” por la riqueza de sus suelos que permiten que la zona sea fructífera todos los años. Sus cantones son 9 y se visualizan en la Tabla 38 a continuación:

Tabla 38 Cantones de la Provincia de Tungurahua

Cantones de la provincia de Tungurahua	
Ambato	Quero
Baños De Agua Santa	Pelileo
Cevallos	Pillaro
Mocha	Tisaleo
Patate	

Fuente: Autora

Posee innumerables atractivos entre ellos cascadas, piscinas de aguas termales, lagunas, nevados, comunidades indígenas y una exuberante vegetación y diversidad de fauna. Es importante indicar que es una provincia con una amplia producción industrial y artesanal se encuentran artículos de cuero, confección de jeans, muebles, tejidos de lana, etc.

Tabla 39 Atractivos Provincia de Tungurahua

Atractivos	Cantón
Jardín Botánico Atocha-La Liria	Ambato
La Casa Museo Martínez Holguín	Ambato
Casa Museo Juan León Mera	Ambato
Parque Cevallos	Ambato
La Catedral	Ambato

Casa de Montalvo	Ambato
Municipio de Ambato	Ambato
Iglesia la Merced	Ambato
Quisapincha	Ambato
Feria del Jean	Pelileo
Feria en Salasaca	Pelileo
Parque Nacional la Moya	Pelileo
Cerro Nitón	Pelileo
Cascada de Junjun	Tisaleo
Nevado Carihuayrazo	Mocha
Cascada Natural Paccha	Mocha
Pampas de Salasaca	Mocha
Mirador El pie de San Juan	Mocha
Cascada de Calypiedra	Mocha
Las Piscinas de la Virgen	Baños
Las Piscinas Modernas	Baños
Las Piscinas de Santa Clara	Baños
La Cascada Ines María	Baños
La Casa del Arbol	Baños
La Cascada de Agoyan	Baños
La Cascada El Manto de la Novia	Baños
La Cascada de Rio Verde Chico	Baños
La Cascada Pailón del Diablo	Baños
La Cascada de Ulba	Baños
La Cascada de San Jorge	Baños
La Cascada de san Pedro	Baños
La Cascada Encañonado del Duende	Baños
La Cascada de Machay	Baños
Manto del Ángel	Baños
San Agustín	Baños
El Mayordomo	Baños
San Miguel	Baños
El Corazón	Baños
Zoológico de Baños	Baños
Cerro Hermoso	Baños
Parque Nacional Llanganates	Píllaro, Patate
Ruta de los Lagos	Píllaro

Rutas del Bosque de Polylepis	Píllaro
Ruta de los Frailejones	Píllaro
Ruta o derrotero de Valverde	Píllaro
Parque Nacional Sangay	Baños
Carihuayrazo	Tisaleo
Puñalica	Tisaleo
Cascada Jun Jun	Quero
Cerro Saushi	Quero
Bosque Querochaca	Quero
Estación de Ferrocarril	Cevallos
Parque Central	Cevallos
Río Patate	Patate
Río Muyo	Patate
Cascada Mundug	Patate
Cascada Caryacu	Patate
Mirador Ojos del Volcán	Patate
Laguna San Borja	Patate
Laguna Cocha Negra	Patate

Fuente: Autora

Provincia de Bolívar

La Provincia de Bolívar está situada en el centro-oeste del país, tiene como capital a Guaranda que se la denomina “la ciudad de las siete colinas”.



Capital: Guaranda

Extensión: 4.148 Km²

Límites:

Norte: Tungurahua y Cotopaxi

Sur: Guayas

Oeste: Chimborazo

Este: Los Ríos

Población: 183.665 Hab.

Productos: Lentejas, Maíz, Trigo, Legumbres

Alcanza una altura máxima de 4.000 metros, presenta un clima con variedad que va desde el páramo hasta las zonas subtropicales y los cantones que la integran son los citados en la Tabla 40:

Tabla 40 Cantones de la Provincia de Bolívar

Cantones de la Provincia de Bolívar
Caluma
Chillanes
Chimbo
Echeandia
Guaranda
Las Naves
San Miguel

Fuente: Autora

Los ríos Salinas y Guaranda alimentan al eje hidrográfico de la provincia, el río Chimbo, que junto al Chanchán forman el río Yaguahi, el mismo que desemboca en el río Guayas.

Tabla 41 Atractivos de la Provincia de Bolívar

Atractivos	Cantón
Mirador y Centro Cultural Indio Guaranda	Guaranda
Minas de Sal	Guaranda
Cascada de Ishpingo	Guaranda
Laguna Las Cochas	Guaranda
Laguna Cocha Colorada	Guaranda
Cuevas de Tigua	Guaranda
Ruinias Arqueológicas de Guanguliquin	Guaranda

Mirador Natural Colina San Bartolo	Guaranda
Cascada Los Laureles	Echeandia
Aguas Termales de Sabanetillas	Echeandia
Altamira	Echeandia
Peña Balanca	Echeandia
Cascada Selva Alegre	Echeandia
Cascada Río Naves Chico	Las Naves
Cascada Las Dos Lunas	Las Naves
Cascada Bellavista	Las Naves
Bosque de Jerusalén	Las Naves
Ruinas Arqueológicas	Chillanes
Bosque Protector Chillanes Bucay	Chillanes
Bosque de la Hacienda Tiquibuzo	Chillanes
Cascadas Tres Pailas	Caluma
Cascada Plomovado	Caluma
Reserva Forestal Samama	Caluma
Mirador de la Costa	Chimbo
Virgen del Guayco	Chimbo
Bosque Cashca Totoras	San Miguel
Cascada Milagrosa	San Miguel
Bosque Los Arrayanes	San Miguel
Balsapamba	San Miguel

Fuente: Autora



Ilustración 32 Fábrica de Quesos, Salinas de Guaranda.

Provincia de Cañar

La Provincia del Cañar forma parte de la región Sierra, ubicada al centro-oeste del país, su capital es Azogues

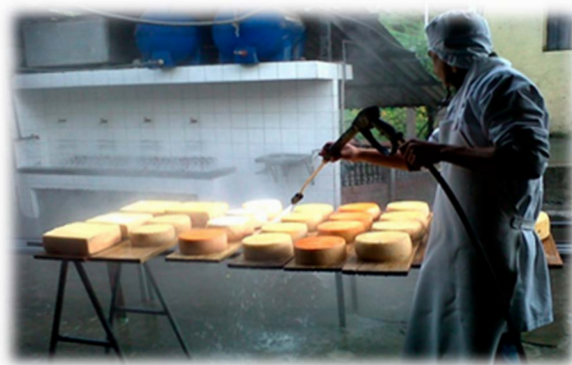

33 Instituto Geofísico del Ecuador

Capital: Azogues

Extensión: 3.669 Km²

Límites:

Norte: Chimborazo

Sur: Azuay

Este: Azuay y Morona Santiago

Oeste: Guayas

Población: 217.020 Hab.

Productos: Papas, Maíz, Trigo, Arveja, Cebada

. Presenta climas variados desde el páramo hasta el subtrópico, su temperatura promedio es del 13°C, la mayor parte de su territorio es de clima frío, sus cantones son los que se detallan en la Tabla 42:

Tabla 42 Cantones de la Provincia de Cañar

Cantones de la Provincia de Cañar
Azogues
Biblian
Cañar
Deleg
El Tambo
La Troncal
Suscal

Fuente: Autora

El principal río es el Cañar sus afluentes son el río Juncal, San Miguel, Suscal y San Vicente, en una de sus extensiones cambia su nombre a Culebrillas hasta unirse con el río Hatun-Cañar. En Azogues cruza el río de su mismo nombre el que pasa por la población de Chuiquipata para entrar a la provincia del Azuay y formar el Paute.

Tabla 43 Atractivos de la Provincia de Cañar

Atractivo	Cantón
Complejo Arqueológico de Ingapirca	Cañar
Ruinas y Laguna de Culebrillas	Cañar
Museo Guatung	Cañar
Tambo Real de Paredones	Cañar
Bosque Protector Mazar	Azogues
Cojitambo	Azogues
Catedral	Azogues
Santuario Virgen de la Nube	Azogues
Santuario Virgen del Rocío	Biblián
Parque Lineal Nazón	Biblián
Museo de la Ciudad	Tambo
Complejo Arqueológico de Coyoctor	Tambo
Estación de Ferrocarril	Tambo
Iglesia Matriz	Tambo
Balneario la cascada	La Troncal
Cerro Huqayrapalte	Suscal
Laguna Chocarpamba	Suscal

Fuente: Autora



34Complejo Arqueológica de Coyoctor

Provincia del Azuay

El Azuay se ubica en la parte sur de la región interandina al oeste del país. Los ríos de la provincia siguen su curso hacia el Oriente y son afluentes del Amazonas.



35 Instituto Geofísico Del Ecuador

Capital: Cuenca

Extensión: 8.189 Km²

Límites:

Norte: Cañar

Sur: El Oro y Loja

Oeste: Morona Santiago y Guayas

Este: Zamora Chinchipe

Población: 626.857 Hab.

Productos: Frutas, Hortalizas

El río de mayor importancia es el Paute, considerado fuente de generación eléctrica, el mismo que se forma por la confluencia del río Gualaceo y Cuenca.

El clima de la provincia es frío templado su temperatura oscila de los 12 y los 20°C, es una zona apta para la producción de diferentes cultivos. Se conforma por 16 cantones, ver Tabla 44.

Tabla 44 Cantones de la Provincia del Azuay

Cantones de la Provincia del Azuay	
Camilo Ponce Enríquez	Nabón
Cuenca	Pucara
Chordeleg	Paute

El Pan	San Felipe De Oña
Girón	San Fernando
Gualaceo	Santa Isabel
Guachapala	Sevilla De Oro
Sigsig	

Fuente: Autora

La capital de la Provincia es Cuenca conocida también como “Santa Ana de los cuatro ríos de Cuenca” por tener la presencia de los ríos Tomebamba, Machángara, Tarqui y Yanuncay. Se caracteriza por tener una extensa y hermosa arquitectura religiosa y civil. (Lazo & Andrade, 2004)

Por la belleza de su centro histórico la UNESCO declaró a Cuenca como Patrimonio de la Humanidad el primero de Diciembre de 1999.

Tabla 45 Atractivos de la Provincia del Azuay

Atractivo	Cantón
Centro histórico de Cuenca	Cuenca
El Barranco del río Tomebamba	Cuenca
Parque Nacional Cajas	Cuenca
Catedral Nueva(Inmaculada)	Cuenca
Mirador de Turi	Cuenca
Museo y Parque Arqueológico de Pumapungo	Cuenca
Museo de las Culturas Aborígenes	Cuenca
Iglesia de Santo Domingo	Cuenca
Ruinas de Todos los Santos	Cuenca
Iglesia de Sn Francisco	Cuenca
Iglesia de San Sebastián	Cuenca
Catedral Vieja	Cuenca
Puente Roto	Cuenca
Iglesia de las Conceptas	Cuenca
Parque de las Flores	Cuenca
Planetario	Cuenca
Zoológico Amaru	Cuenca
Plazoleta de la Cruz del Vado	Cuenca
Aguas Termales de Baños	Cuenca
Museo Casa de los Tratados	Girón
El Chorro	Girón
Sombrederas	Girón
Lomas de Zhogra	Girón

Loma Mazta	Girón
Portete de Tarqui	Girón
Laguna de Buza	San Fernando
Cachi-Tres Piedras	San Fernando
Jardín Botánico"Orquideario de Nabón"	Nabón
Vestigios Arqueológicos de Dumara	Nabón
Ucumari	Nabón
Cascada"El Arco Blanco"	Nabón
Laguna Negra	Nabón
Valle de Yunguilla	Santa Isabel
El Chorro de Tasqui	Chordeleg
Vestigios Arqueológicos de Llaber	Chordeleg
Museo Municipal	Chordeleg
Pungohuayco	Chordeleg
Las Tres Lagunas	Chordeleg
Bosque Protector Aguarongo	Gualaceo
Río Santa Bárbara	Gualaceo
Centro Histórico	Gualaceo
Cerro Caguazhún	Gualaceo
Bullcay	Gualaceo
Vestigios Arqueológicos Cubilán	Oña
Cañon Uduzhapa	Oña
Putushío	Oña
Mirdorr Shalo	Pucará
La cara del Inca	Pucará
Cerro Nariguiña	Pucará
Patococha	Pucará

Fuente: Autora



36 Río Tomebamba-Barranco.

Provincia de Loja

Ubicada al Sur del Ecuador, y con presencia de valles profundos se encuentra Loja, una provincia con características especiales por encontrarse profundos valles como Vilcabamba, Psicobamba, Gonzanamá, Catamayo, Malacatos y Loja.



37 Instituto Geofísico Del Ecuador

Capital: Loja

Extensión: 11.100 Km²

Límites:

Norte: Azuay

Sur: Perú

Oeste: El Oro

Este: Zamora Chinchipe

Población: 429.010 Hab.

Productos: Maíz, Frejol, Caña de Azúcar

Su capital es Loja también llamada “Centinela del Sur” por sus bellezas singulares y sus tradiciones culturales. La provincia está integrada por 16 cantones y se pueden visualizar en la Tabla 46:

Tabla 46 Cantones de la provincia de Loja

Cantones de la Provincia de Loja	
Catamayo	Olmedo
Célica	Paltas
Chaguarpamba	Pindal
Espindola	Puyango
Gonzanama	Quilanga

Loja	Saraguro
Calvas	Sozoranga
Macara	Zapotillo

Fuente: Autora

El río Catamayo baña con sus aguas al valle que lleva el mismo nombre y es el principal sistema fluvial de la provincia, también se pueden observar otros ríos como el Malacatos y Zamora. (Océano, 2001)

Tabla 47 Atractivos de la Provincia de Loja

Atractivo	Cantón
Iglesia de Santo Domingo	Loja
Iglesia San Francisco	Loja
Centro Histórico	Loja
La Catedral	Loja
Museo Matilde Hidalgo de Prócel	Loja
Parque recreacional Jipiro	Loja
Valle de Vilcabamba	Loja
Malacatos	Loja
Santuario de la Virgen del Cisne	Loja
Parque Nacional Podocarpus	Loja
Lagunas del compadre	Loja
Bosque petrificado de Puyngo	Puyango
Caascada Landara "Mercadillo"	Puyango
Cascada Virgen de KaKa	Saraguro
Bosque Nativo de Washapamba	Saraguro
Cascada de la Banda	Gonzanamá
Cerro Colambo	Gonzanamá

Fuente: Autora

Región Oriental o Amazonía

El Oriente Ecuatoriano o también conocida como Amazonía, es sin duda un lugar mega diverso y rico ecológicamente hablando, en especies de flora y fauna y el más alto logro de la creación, y se extiende sobre un área de 120km² en el borde occidental de la cuenca del

amazonas. Integrada por seis provincias que se detallan en la Tala 48. Está conformada por varios suelos climáticos los cuales han permitido la producción de diferentes productos como: palmito, pastizales, maíz, yuca, naranjilla, palma africana. (Proaño, 2005)

Tabla 48 Provincias de la Amazonia

N°	Provincia	Capital
1	Morona Santiago	Macas
2	Napo	Tena
3	Orellana	Francisco De Orellana
4	Pastaza	Puyo
5	Sucumbíos	Nueva Loja
6	Zamora Chinchipe	Zamora

Fuente: Autora

Provincia de Zamora Chinchipe

Esta provincia se encuentra ubicada en la zona sur de la región amazónica ecuatoriana. Sus límites son; al norte con Morona Santiago, al sur y al este con Perú y al oeste con Loja y parte del Azuay.



38 Instituto Geofísico Del Ecuador

Capital: Zamora

Extensión: 10.556 Km²

Límites:

Norte: Morona Santiago

Sur: Perú

Oeste: Loja y Azuay

Este: Perú

Población: 103.233 Hab.

Productos: Maíz, Yuca, Camote y Naranja

En estas zonas se estrechan las cordilleras occidental y oriental se confunden con la cordillera del cóndor. Cuanta con una variedad de ríos, Zamora que nace de la provincia Loja y constituye una excelente vía de comunicación entre los pueblos de la región, el Nangaritza, Palanda, el Panguil, Yacuambi, Yantzaza, Zamora. Posee ríos muy caudalosos que desembocan en el gran río Amazonas; dicha Provincia cuenta con 9 cantones, los cuales se nombran en la Tabla 49:

Tabla 49 Cantones De La Provincia De Zamora De Chinchipe

Cantones de la Provincia de Zamora de Chinchipe	
Centinela Del Cóndor	Palanda
Chinchipe	Paquisha
El Panguil	Yacuambi
Nangaritza	Yantzaza
Zamora	

Fuente: Autora

Tabla 50 Atractivos de la Provincia de Zamora Chinchipe

Atractivo	Cantón
Parque Nacional Podocarpus	Zamora
Parque Lineal Zamora	Zamora
Iglesia de Zamora	Zamora
Río Bombuscaro	Zamora
Cascada La Chismosa	Zamora
Refugio de Vida Silvestre "El Zarza"	Yantzaza
Cueva el Oso	Yantzaza
Cascada el Tobogan	Yantzaza
Parque Binacional El Cóndor	Panguil, Yantzaza, Paquisha,
Cascadas Las Lianas	Centinela del Cóndor
Laguna Tuntiak	Centinela del Cóndor
Cascada San Francisco	Centinela del Cóndor
Parque Nacional Yacuri	Palanda y Chinchipe

Sitio Arqueológico Santa Ana La Florida	Palanda
Reserva Biológica tachiplala	Palanda
Cascada El Sombrero	Chinchipe
Puente Internacional La Balsa	Chinchipe
Cóndor Mirador	El Pangui
Cascada Machinatza	El Pangui
Cueva de Los Tayos	Nangaritza
Laberinto de Mil Ilusiones	Nangaritza
Cascada Manto de la Virgen	Nangaritza
Cascada Velo de Ninfa	Paquisha
Balneario Playa Sol Naciente	Paquisha
Laguna Cisam	Paquisha
Cascada Santa Clotilde	Yacuambi
Túnel Yacuchingari	Yacuambi

Fuente: Autora



Ilustración 39 Río Zamora

Provincia de Morona Santiago

Es una Provincia de la amazonia ecuatoriana. Su capital Macas, sus límites son al norte Pastaza. Ocupando una superficie de alrededor de 23.875 km². Esta Provincia cuenta con una selva follaje extenso, la amazonia ecuatoriana está llena de ríos que son parte de sus vías de desarrollo, transporte fluvial como las canoas de madera para realizar los viajes de aventura, mirando como su gente se dedica a practicar de las actividades que son parte de sus hábitos y de su vida cotidiana.



40 Instituto Geofísico Militar

Capital: Macas

Extensión: 23.875 Km²

Límites:

Norte: Pastaza y Tungurahua

Sur: Zamora Chinchipe y Perú

Oeste: Azuay, Chimborazo y Cañar

Este: Pastaza y Perú

Población: 143.348 Hab.

Productos: Maíz, Yuca, Camote y Naranjilla

Algunos de los atractivos de Morona Santiago son: Cascada de Arapicos, Río Morona, Cueva de los Tayos. Finalmente, Morona Santiago cuenta con 12 cantones, los cuales se muestran en la Tabla 51, a continuación:

Tabla 51 Cantones de la Provincia de Morona Santiago.

Cantones de la Provincia de Morona Santiago.	
Morona	San Juan Bosco
Gualaquiza	Santiago de Méndez
Huamboya	Sucúa
Limón Indanza	Taisha
Logroño	Twinsa
Pablo Sexto	Palora

Fuente: Autora

Tabla 52 Atractivos de la Provincia de Morona Santiago.

Atractivos	Cantón
Ciudad de Macas	Morona
Parque Nacional Sangay	Morona
Complejo Arqueológico Huapula	Morona
Cascada de Cugusha	Morona
Río Upano	Sucúa
Mirador Huambinimi	Sucúa
Aguas Termales Cumbatza	Sucúa
Cueva de Chinkianas	Logroño
Río Yaupi	Logroño
Laguna La Dolorosa	Méndez
Cevas Tayuza	Méndez
Cueva de Los Tayos	Limón Indaza
Petroglifos Catsho	Limón Indaza
Cerro Pan de Azúcar	San Juan Bosco
Volcán Sangay	Palora
Balneario Numbayme	Palora
Tolas de Pablo Sexto	Pablo Sexto
Laguna Pitiur	Tiwintza
Cascada de las Culebrillas	Gualaquiza
Cueva y Cascada la Dolorosa	Gualaquiza

Fuente: Autora

Provincia de Pastaza

La Provincia de Pastaza limita al norte con la provincia de Napo al sur encontramos Morona Santiago, al este con el Perú y al oeste con el territorio está cubierto por la selva amazónica y en su extremo oriental se encuentra la cumbre con más altura, llamado así cerro hermoso. La cultura Zápara fue declarada por la UNESCO como Patrimonio Intangible de la Humanidad.

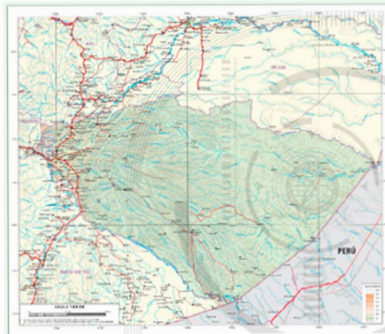

41 Instituto Geofísico Militar

Capital: Puyo

Extensión: 29.068 Km²

Límites:

Norte: Napo y Orellana

Sur: Morona Santiago

Oeste: Tungurahua y Morona Santiago

Este: Perú

Población: 62.110 Hab.

Productos: Camote, Caña De Azúcar, Frutas

Su clima es muy variable ya que cuenta con diferentes pisos climáticos y las alturas de las diferentes poblaciones, su clima es húmedo y muy cálido. Es una de las provincias con más extensión amazónica. Su flora es muy amplia y variada llegando a poseer el 95% de bosque tropical y una temperatura de 25c°, sus paisajes con características únicas en el país hacen que propios y extraños se enamoren, una de sus elevaciones cuenta con 1.820msnm. Posee una en su extensión en la mayoría selva virgen. Los cantones que pertenecen a la provincia se ubican en la Tabla 53

Tabla 53 Cantones De La Provincia De Pastaza

Cantones de la Provincia de Pastaza
Pastaza
Arajuno
Mera
Santa Clara

Fuente: Autora

Esta provincia utiliza el turismo como uno de sus recursos más prominentes en esta provincia proporcionando ocupación a un gran número de visitantes, proporcionando así el desarrollo de Pastaza. Los principales atractivos de la provincia se ubican en la Tabla 54

Tabla 54 Atractivos De La Provincia De Pastaza

Atractivo	Cantón
Iglesia Catedral de Puyo	Puyo
Museo Étnico y Arqueológico	Puyo
Parque Etno-Botánico Omaere	Pastaza
Río Puyo	Puyo
Cascada Pailón del Ángel	Pastaza
Reserva de Bosque Tropical Hola Vida	Pastaza
Cavernas de Fátima	Pastaza
Zoocriadero de Fátima	Pastaza
Cascada Encañonado del Arco Iris	Mera
Bosque Protector Santana	Mera
Cascada Mangayacu	Mera
Cascada Jatun Paccha	Santa Clara
Bosque Rey de Oriente	Santa Clara
Mirador el Aguila	Arajuno
Comunidad Shiwakucha	Arajuno

Fuente: Autora

Provincia de Napo

Napo posee diferentes atractivos turísticos así como todas las provincias de la amazonia ecuatoriana cuenta con inmensas extensiones de selva tropical.



42 Instituto geofísico Militar

Capital: Tena

Extensión: 12.476km²

Límites:

Norte: Sucumbíos

Sur: Pastaza

Oeste: Pichincha, Cotopaxi y Tungurahua

Este: Orellana

Población: 91.775 Hab.

Productos: Maíz, Café, Palma Africana

La Provincia de Napo posee un clima tropical húmedo, con lluvias persistentes y altas temperaturas de 25°C como promedio, su vegetación como ya lo habíamos nombrado anteriormente posee extensiones muy amplias de árboles hasta de 80 metros. Sus nevados y volcanes más reconocidos son: Antisana con 5.758msnm, volcán Sumaco 3.732msnm y el Reventador con 3562msnm. En la Tabla 55 se detalla los cantones de la provincia de Napo

Tabla 55 Cantones de la provincia de Napo

Cantones de la Provincia de Napo
Tena
Archidona
Carlos Julio Arosemena
El Chaco
Quijos

Fuente: Autora

Esta Provincia goza de diferentes atractivos turísticos los más renombrados son: Tena Su Capital, Archidona, Las Cavernas de Jumandi, Playas De Misahualli. Los principales atractivos de la provincia y su ubicación se detallan en la Tabla 56

Tabla 56 Atractivo de la provincia de Napo

Atractivos	Cantón
Puerto Mishualli	Tena
Estación Biológica Jatun Sacha	Tena
Iglesia Catedral de Tena	Tena
Caverna "La Cueva el Duende"	Tena
Río tena	Tena

Parque Amazónico la Isla	Tena
Bosque Protector Colonso	Tena
Cueva de Jumandy	Archidona
Caverna Lisan Loma	Archidona
Laberinto de Sacha Guagra	Archidona
Cascada Shinglo	Archidona
Iglesia del Sagrado Corazón de Jesús	Archidona
Río Tiputini	Archidona
Estación Tiputini	Archidona
Petroglifos de San Agustín	ArchidonaR
Cascada del Río Píbi	Carlos Julio Arosemena
Río Anzu	Carlos Julio Arosemena
Gruta de Chumbiyaku	Carlos Julio Arosemena
Petroglifos de Waskauku	Carlos Julio Arosemena
Petroglifos Kolaurko	Carlos Julio Arosemena
Volcán Reventador	El Chaco
Petroglifos de Linares	El Chaco
Cascada San Rafael	El Chaco
Río Oyacachi	El Chaco
Reserva Etno-Botánica Cumandá	Quijos
Baeza	Quijos
Reserva Ecológica Antisana	Quijos
Reserva Ecológica Cayamabe-Coca	Quijos
Laguna de Papallacta	Quijos
Río Quijos	Quijos
Santuario de la Virgen del Quinche	Quijos
Parque Nacional Sumaco Napo Galeras	Quijos
Estación Biológica Yanayacu	Quijos

Fuente: Autora



Ilustración 43 Carolina Tituana, (Puerto de Misahualli)

Provincia de Orellana

Francisco de Orellana es una ciudad relativamente joven, establecida en una terraza aluvial conformada y delimitada por una red fluvial muy amplia. Además, está rodeada de bellos paisajes, flora y fauna y tiene en sus tierras un mineral importante para todo el Ecuador, el petróleo.



44 Instituto Geofísico Militar

Capital: Francisco de Orellana

Ubicación: Está ubicada al Nororiente del Ecuador

Límites:

Norte: Provincia de Sucumbios

Sur: Provincias de Pastaza y Napo

Oeste: Provincia de Napo

Este: República del Perú

Nacionalidades: Kichwa, Waorani, Shuar.

Superficie: 21.675 Km²

Población: 136.396 Habitantes

Productos: Yuca, Plátano, Palma

Es un sitio histórico y rodeado de leyendas, rastros culturales. Además es una ciudad netamente ecológica. La Tabla 57 indica los cantones que integran la provincia

Tabla 57 Cantones de la Provincia de Orellana

Cantones de la Provincia de Orellana
Francisco de Orellana
Aguarico
La Joya de Los Sachas
Loreto

Fuente: Autora

El principal atractivo de Orellana es su selva y su exuberante vegetación con diversidad de flora y fauna y han permitido que se desarrolle el turismo de naturaleza, por sus hermosas lagunas como Limoncocha, Jatuncocha, otro atractivo de gran belleza natural es el Parque Nacional Yasuní declarado por la UNESCO Reserva Mundial de Biósfera. La tabla 58 enumera los principales atractivos de la provincia de Orellana

Tabla 58 Atractivos de la ProvinciadDe Orellana

Atractivos	Cantón
Laguna de Añango	Francisco de Orellana
Cascada La Belleza	Francisco de Orellana
Parque Nacional Yasuní	Orellana, Aguarico
Reserva de Producción Faunística Cuyabeno	Aguarico
Laguna Garzacocha	Aguarico
Laguna Jatuncoccha	Aguarico
Laguna Zancudococha	Aguarico
Lago Verde	Joya de Los Sachas
Lago San Pedro	Joya de Los Sachas
Cascadas de las Conchas	Joya de Los Sachas
Cascada Yurak Paccha	Joya de Los Sachas
Laguna El Chamanal	Joya de Los Sachas
Cascada Velo de la dama	Loreto
Chorrera Lluvia Pakcha Mama	Loreto
Cascada Refugio de las Loras	Loreto
Caverna Tugshiyacu	Loreto

Fuente: Autora

Provincia de Sucumbíos

Se encuentra ubicada en la región nororiental del Ecuador. La capital de la Provincia de sucumbíos es Nueva Loja, esta ciudad resurgió con la búsqueda de explotación petrolera en la amazonia ecuatoriana.



45 Instituto Geofísico Militar

Capital: Nueva Loja

Extensión: 17.947 Km²

Limites:

Norte: Colombia

Sur: Napo y Orellana

Este: Colombia y Perú

Oeste: Carchi, Imbabura y Pichincha

Población: 144.774 Hab.

Productos: Plátano, Cacao, Café, Palma Africana

Su relieve se mantiene entre una zona montañosa, la llamada tercera cordillera donde está el volcán Reventador y otra zona de llanura amazónica cubierta de selva, Sus principales ríos son; Aguarico, San miguel, y Putumayo y, sus principales atractivos son indudablemente su exuberante selva. Además es posible encontrar pequeños grupos pertenecientes a la Nacionalidad Siona- Secoya. Los cantones que integran la provincia se ubican en la Tabla 59

Tabla 59 Cantones la Provincia de Sucumbios

Cantones la Provincia de Sucumbios
Cascales
Cuyabeno
Gonzalo Pizarro
Lago Agrio
Putumayo
Shushufindi
Nueva Loja

Fuente: Autora

Las riquezas naturales que tiene esta provincia tanto en flora como en fauna la consideran una zona importante en el país con hermosos paisajes como la Reserva Biológica Limoncocha y la Reserva Cayambe Coca, Reserva de Producción Faunística Cuyabeno, la cascada de San Rafael, entre otros atractivos de gran belleza. Al igual que encontramos asentamientos de nacionalidades indígenas como los Shuar, Cofanes, Sionas, Secoyas, Awá y Kichwas. (Gobierno Auntonomo Provincial de Sucumbios, 2016)

Los principales atractivos de la provincia con el cantón en el que pertenece se ubica en la Tabla 60

Tabla 60 Atractivos de la Provincia de Sucumbios

Atractivos	Cantón
Parque Central	Lago Agrio
Monumento de la Identidad	Lago Agrio
Puente Internacional San Miguel	Lago Agrio
Reserva Ecológica Biológica Limoncocha	Shushufindi
La Cascada de Lourdes	Shushufindi
La Chorrera	Shushufindi
Limoncocha	Shushufindi
Granja Turística La Divina Providencia	Shushufindi
Lagunas de Cuyabeno	Putumayo
Reserva de Producción Faunística Cuyabeno	Cuyabeno
Río de Aguas Negras	Cuyabeno
Río Aguarico	Cuyabeno
Petroglifos de la piedra bola	Gonzálo Pizarro

Fuente: Autora

Región Insular o Galápagos

La región Insular o Galápagos es uno de los lugares con mayor importancia biológica y ambiental en el mundo, dado el valor de las especies que se han desarrollado en el archipiélago.

Están formadas por los picos de enormes volcanes subacuáticos. Al no haber estado junto al continente ecuatoriano esto ocasionó la evolución de flora y fauna, constituyen una verdadera maravilla natural. (Proaño, 2005)

Provincia de Galápagos

La región Insular o Galápagos es uno de los lugares con mayor importancia biológica y ambiental en el mundo, dado el valor de las especies que se han desarrollado en el archipiélago.

Están formadas por los picos de enormes volcanes subacuáticos. Al no haber estado junto al continente ecuatoriano esto ocasionó la evolución de flora y fauna, constituyen una verdadera maravilla natural. (Instituto Oceanográfico de la Armada, INOCAR, 2014)



Fuente: Instituto Geofísico Militar

Capital: Puerto Baquerizo Moreno

Población: 19000 Habitantes

Extensión: 8010 Km²

Límites: rodeada por el Océano Pacífico, se encuentra aproximadamente mil kilómetros del oeste del territorio Continental.

Las Islas Galápagos, reconocidas también como los Galápagos y oficialmente archipiélago de Colon, que geográficamente forman la región Insular del Ecuador, constituyen un Archipiélago del Océano Pacífico está ubicado a 972 kilómetros de la costa del Ecuador. La capital de la Provincia con su nombre Puerto Baquerizo Moreno. Las principales Islas se mencionan en la Tala 61

Tabla 61 Principales Islas en Galápagos

Las Principales Islas	
San Cristóbal	Marchena
Santa Fe	Pinzón
Genovesa	Bartolomé

Rábida	Santiago
Floreana	Pinta
Plaza Sur	Isabela
Balra	Fernandina
Santa Cruz	Wolf Darwin
Seymour Norte	

Fuente: Autora

La Provincia Galápagos fue declarada Parque Nacional en 1959, protegiendo así el 97,5% de la superficie terrestre del archipiélago, además en el año de 1986 el mar que rodea a las islas fue declarado Reserva Marina mientras que en septiembre 8 de 1978, la UNESCO declaró a las Galápagos Patrimonio Natural de la Humanidad y en 1985 fue declarado Reserva de la Biósfera el cual se amplió posteriormente en diciembre 2001 para incluir la reserva marina. El archipiélago de Galápagos consta de 15 islas principales, 3 islas más pequeñas, y 107 rocas e islotes y está localizado encima de la zona caliente de Galápagos.

Los principales atractivos de Galápagos se mencionan en la Tabla 62

Tabla 62 atractivos de las islas galapagos

ATRATIVOS	ISLAS
Corona del diablo	Floreana
Punta Corona	Floreana
Puerto Villamil	Isabela
Volcán Sierra Negra	Isabela
Bahía Sullivan	Santiago
Caleta bucanero	Santiago
Playa Espumilla	Santiago
Puerto Egas	Santiago
Playa Sur	Española
Bosque de Cactus	Española
Isla de lobos marinos	San Cristóbal
Corona del diablo	San Cristóbal
Parque nacional Galápagos	San Cristóbal
Playa Cerro Brujo	San Cristóbal
Bahía Gardner	San Cristóbal
Galapaguera	San Cristóbal

León Dormido	San Cristóbal
Estación Científica Charles Darwin	Santa Cruz
Reserva Marina de Galápagos	Santa Cruz

Fuente: Autora

Áreas Naturales Protegidas del Ecuador

Objetivo:

Entender la importancia del Sistema Nacional de Áreas Protegidas y su conservación para el desarrollo del turismo

Concepto

“Son espacios geográficos claramente definidos, reconocidos y gestionados, mediante medios legales u otros tipos de medios eficaces para conseguir la conservación a largo plazo de la naturaleza y de sus servicios eco sistémicos y sus valores culturales asociados” (Dudley, 2008)

Las áreas naturales protegidas del Ecuador son lugares en los que se encuentra gran variedad de flora y fauna representativas sean esta endémicas o en peligro de extinción, es porque el estado se hace responsable de preservar y conservar el ecosistema y de esta manera sean lugares sostenibles.



Fuente: (Ministerio del Ambiente, s.f.)

En Ecuador, las áreas protegidas representan aproximadamente el 20% del territorio nacional conservado, se enmarca en la máxima categoría de protección de acuerdo con la legislación ambiental nacional, estas áreas albergan una riqueza biológica, servicios eco sistemáticos de los cuales se beneficia tanto poblaciones urbanas como rurales, que por su importancia ecológica trascienden fronteras que son reconocidas a nivel internacional. Actualmente el (SNAP), está constituido por 50 áreas protegidas, de las cuales 49 son parte del subsistema del (PANE) y 1 del subsistema de los GADS.

Áreas Protegidas del Ecuador

Parque Nacional Cajas

Ubicación: Provincia del Azuay

Superficie: 28808 Ha

Altitud: 300 – 3500m.

Cultura: Cañarís, Incas

Recomendaciones: utilizar sombrero, llevar ropa abrigada

Área marcada por 230 lagos.

Principales Atractivos:

- Laguna Toreadora.
- Laguna de Lagartococha.
- Avilahuai.
- Loma de las Tres Cruces.
- Laguna Taitachungo.

Flora: Romerillo, Chuquiragua, Valeriana, Quinoa, Polilepis

Fauna: Conejos, Patos, Cóndor, Cervicabra, Puma, Venado.
(Blemsteder, y otros, 2015)

Parque Nacional Cotopaxi

Ubicación: Provincia de Cotopaxi, Napo, Pichincha.

Superficie: 33393 ha

Altitud: 3400 – 5897m

Tiene sitios arqueológicos y su clima es frío de alto andino con temperatura de 0° a 15° (Blemsteder, y otros, 2015)

Principales Atractivos:

- Volcán Cotopaxi
- Valle de Limpiopungo.
- El Rumiñahui.
- Laguna de Limpiopungo
- Río Pita
- Lagos de Cajas
- Laguna de Santo Domingo.
- Pujili

Flora: la flor del andinista, pajonales, gencianas, alchemilas, pumamaqui, romerillo, quishuar, mortiño y capulí

Fauna: Conejos, venados, quílicos, gaviotas, quindes curianguines, cóndores

Parque Nacional Galápagos

Ubicación: Galápagos

Superficie: 693.700 ha

Altitudinal: 1 - 1.707 msnm

Zonas de Vida: bst, met, mepm, mdt

Atractivos Principales:

Sitios de Visitas Terrestre: las visitas deben hacerse con guías (Blemsteder, y otros, 2015)

- Isla San Cristóbal
- Isla Floreana
- Estación Científica de Charles Darwin
- Lobos de dos Pelos
- Flamingos
- Gavilanes
- Cucuve
- Lagartija
- Iguanas Marinas
- Piqueros de Patas Rojas

Parque Nacional Llanganates

Ubicación: se localiza en la zona central del territorio ecuatoriano, en las provincias de Cotopaxi, Tungurahua, Napo y Pastaza.

Rango Altitudinal: 1 200 - 4 638 msnm

Extensión: 219 707 ha

Precipitación: fluctúa entre 1 000–4 000 mm clima

Temperatura: 3–24 °c

Zonas de Vida: Páramo herbáceo, páramo de frailejones, páramo de almohadillas, herbazal lacustre montano alto, bosque siempre verde montano alto, bosque de neblina montano, bosque siempre verde montano bajo y páramo pantanoso.

Tipos de Vegetación: la red vial principal que rodea a la zona es la carretera panamericana, que comunica Latacunga con Ambato, Baños y Puyo. (Blemsteder, y otros, 2015)

Parque Nacional Machalilla

Ubicación: Provincia de Manabí

Superficies: 55059 has- 136049 acres

Rango altitudinal: 0-850 msnm.

Zonas de vida: mdt, mdpm, met

Atractivos Principales:

- Mirador los piqueros
- Ruinas de Salango
- Museo Arqueológico
- Área de Recreación los Frailes (Blemsteder, y otros, 2015)

Parque Nacional Podocarpus

Ubicación: Provincias de Loja y Zamora Chinchipe.

Área: 146280 ha.

Altitud: 1000 – 3600m.

Temperatura: 12 a 18 °c.

Principales Atractivos:

- Lagunas del Compadre.
 - Romerillos y Bombuscaro.
 - Mirador del cerro Toledo.
 - Existen más de 100 lagos formados por glaciares antiguos.
- (Blemsteder, y otros, 2015)

Parque Nacional Sangay

Ubicación: Abarca cuatro provincias: Tungurahua, Chimborazo, Cañar y Morona Santiago

Área: 271925 hct.

Altitud: 900 – 5230m.

Clima: oscila 6 a 29 °c permanentemente húmedo.

Principales Atractivos:

- Volcán Sangay
- Volcán Tungurahua
- Volcán Altar

- Lagunas del Altar
- Laguna Negra
- Aguas termales
- Laguna de Atillo o Colay.
- Colaycocha
- Laguna de Ozogoche.
- Ayapungo
- Puerta de la muerte.
- El pailón
- Saladeros de danta. (Blemsteder, y otros, 2015)

Parque Nacional Sumaco

Ubicación: Se encuentra al nororiente de Ecuador, entre las provincias de Napo y Orellana

Extensión: 205 249 ha, con dos sectores: la zona del volcán Sumaco y sus áreas adyacentes (190 562 ha) y la zona de la cordillera de galeras (14 687 ha)

Rango Altitudinal: va desde 500 msnm – 3 732 msnm

Tipos de Vegetación: páramo de pajonal, bosque de neblina montano, bosque siempre verde montano bajo, bosque siempre verde piemontano, bosque siempre verde de tierras bajas y matorral húmedo montano bajo

Flora: la región del Sumaco contiene más de 6 000 especies de plantas vasculares identificadas en los diferentes pisos altitudinales. Más de 90 especies endémicas han sido colectadas dentro del parque, entre las cuales por lo menos 21 especies son orquídeas y 8 son bromelias

Fauna: las investigaciones en el parque son limitadas y no existen evaluaciones completas de la diversidad biológica del área , sin embargo, la biogeografía del Sumaco, la variedad de pisos altitudinales, los nichos ecológicos y hábitats, permiten la concentración de fauna tanto de los trópicos húmedos de la Amazonía como de la vertiente oriental de los andes, explicándose así la gran riqueza faunística

Por otro lado, el cono volcánico del Sumaco constituye una isla ecológica de los bosques montanos, es decir, es una zona que presenta fauna endémica. (Blemsteder, y otros, 2015).

Como se llega a este parque?: las principales vías de acceso son: Baeza–El Chaco–Reventador, la cual rodea la parte oeste del parque; y la Jondachi–Loreto–Coca, que rodea al parque por su zona sur. (Blemsteder, y otros, 2015)

Parque Nacional Yasuní

Ubicación: El Cantón Aguarico cuenta con la presencia del parque nacional Yasuní el mismo que fue creado en el año de 1979.

Extensión: comprende 982 000 hectáreas de bosque.

Atractivos

- Laguna De Añango
- Laguna De Pañacocha
- Lagunas Añango
- Lagunas Garza Cocha
- Lagunas Jatuncocha,
- Ríos Yasuní
- Ríos Tivacuno
- Ríos Tiputini

Fauna: peces, aves, mamíferos y reptiles asociados a los cuerpos de agua es muy diversa.

Flora: chonta, chambira, chontilla, cruz caspi, cedro, chuncho, guarumo, colorado, laurel, palmito, platanillo, pambil. (Blemsteder, y otros, 2015)

Reserva Biológica Limoncocha

Ubicación: La reserva biológica Limoncocha está ubicada en la provincia de Sucumbios, cantón Shushufindi, parroquia Limoncocha, en la margen izquierda del río Napo.

Extensión: tiene 4.613 hectáreas

Principales Atractivos:

- Laguna de Limoncocha
- Río Napo
- Río Capucuy
- Sendero Etnobotánica El Caimán
- Centro de Interpretación Limoncocha

Flora: palma de Bejuco, Árbol de Balsas, Palma

Fauna: Capibara, El Roedor, Tapir, Murciélago, Garza, Pericos, Guacamayos, Caimanes. (Blemsteder, y otros, 2015)

Reserva Biológica Marina de Galápagos

Ubicación: la Reserva Marina de Galápagos se encuentra a mil kilómetros de la costa ecuatoriana.

Extensión: la Reserva Marina de Galápagos abarca una extensión de cerca de 138.000 mil kilómetros cuadrados.

Flora: En la reserva botánica podemos mencionar lo siguiente: los líquenes, que son pequeñas plantas conocidas viven sobre corteza de árboles e incluso sobre roca limpia. (Blemsteder, y otros, 2015)

Reserva Ecológica Artesana

Ubicación: Pichincha y Napo

Superficie: 120.000 ha

Atractivos Principales:

- Flujo de lava de antisanilla y lagunas de seca
- Barrancos del isco
- Laguna muerte pungu (pesca pico más alto se denomina el predicador)
- Laguna santa lucia (origen glaciar, acampar)
- El valle del tambo (paisajes del páramo)
- Laguna micacocha

- Volcán Antisana (en conjunto forman el principal atractivo escénico en la zona alta de la reserva)
 - Cordillera de guacamayos, cuevas de Jumandi (ciertas facilidades recreativas privadas)
 - Bosque Protector Sierra Azul.
- Flora: almohadillas, chuquirahuas, frailejones, musgos, orquídeas, parches del bosque de polilepis, pumamaqui, aroles de cedro, cedrillo.
- Fauna: osos de anteojos, tucanes, gallitos de la peña entre otros. (Blemsteder, y otros, 2015)

Reserva Ecológica Arenillas

Ubicación: Provincia de El Oro

Superficie: 17083 ha

Atractivos Principales: la reserva incluye una de las áreas más extensas de bosque y matorral seco del suroeste de Ecuador, aunque los árboles de madera comercial ya han sido extraídos. Está dominada por bosque decíduo de tierras bajas y por matorral seco tropical. La vegetación se vuelve más arbustiva conforme se acerca a la costa, donde hay 2.800 ha de manglar. La reserva se emplea para prácticas militares y como una barrera natural ante eventuales conflictos militares. Los hábitats están, en general, en buen estado de conservación.

Fauna: zorro costeño, el oso hormiguero, el armadillo de nueve bandas, la zarigüeya, ratón de robinson, la rata espinosa del pacífico, el jaguarundi, la tayra, el murciélago pescador, el murciélago vampiro común, el mapache cangrejero y la ardilla de nuca blanca

Flora: tabebuia chrysantha, zyziphus thysiflora, albizia guachapele, ceiba trichistandra y ficus sp., (Blemsteder, y otros, 2015)

Reserva Ecológica el Ángel

Ubicación: La Reserva Ecológica el Ángel pertenece al cantón Espejo y se ubica a 20 minutos al norte de la cabecera cantonal, el Ángel.

Extensión: la reserva comprende 15.715 hectáreas y fue creada el 05 de agosto de 1992, mediante acuerdo ministerial no. 415.

Atractivos:

- Lagunas verdes
- Laguna de Razo cocha
- Balneario la calera
- Puente ayora
- Cerro iguán
- piedra pintada de san isidro

Fauna: Trucha Arco Iris, El Voladero, El Curiquingue.

Flora: Romerillo, Bromelias, Chuquirahua, Chilca, Sangre de Drago, Mortiño, La Dormidera, Sunfo. (Blemsteder, y otros, 2015)

Parque Nacional Cayambe Coca

Ubicación: está ubicada al nororiente del país, ocupando cuatro provincias: Imbabura y Pichincha en la sierra (25%), Sucumbíos y Napo en la Amazonía (75%).

Extensión: 403 103 has

Rango altitudinal: desde 600 msnm a 5.790 msnm.

Tipos de vegetación: páramo de pajonal, páramo pantanoso, bosque siempre verde montano alto, bosque de neblina montano, bosque siempre verde montano bajo, bosque siempre verde piemontano y matorral húmedo montano alto.

Turismo: existen numerosos atractivos turísticos como: sistema lacustre Papallacta, laguna de san marcos, volcán Cayambe, volcán reventador, cerro Sarahurco, cerro puntas, aguas termales, parque de escalada Cuyuja, cascada de san Rafael, entre otros.

Actividades a realizar: se puede realizar

- Andinismo
- Campismo
- Pesca deportiva
- Observación de flora y fauna de páramo
- Caminatas

Cómo llegamos: se puede ingresar por los siguientes eje viales: quito–Papallacta –Baeza-el Chaco–Lumbaquí–Lago Agrio (214 km) y el eje vial Sangolquí–Pifo–Checa–Quinche –Cayambe. (Blemsteder, y otros, 2015)

Reserva Ecológica Cayapas Mataje

Ubicación: Está localizada al noroccidente de Ecuador, en la provincia de Esmeraldas – entre la Tola, Borbón y el río Mataje- y Limita con la frontera colombiana, en la costa del pacífico.

Extensión: 49 350 has.

Rango altitudinal: 0–35 msnm.

Tipos de vegetación: bosque siempre verde de tierras bajas, bosque siempre verde inundable de tierras bajas, manglar, bosque de manglillo, matorral seco de tierras bajas, herbazal, lacustre y formaciones antrópicas.

Flora: más de 60 % de la región noroccidental de esmeraldas posee una riqueza biológica única con un alto grado de endemismo (20 % de la flora, es decir, 1 260 especies), como es el caso de la tagua, palmito y la pínula.

Fauna: Los manglares son generadores de una significativa producción primaria, la composición del zooplancton abastece de alimento a innumerables especies de moluscos, crustáceos y peces.

Como llegamos: A la reserva se puede acceder por tierra, desde Ibarra, siguiendo la vía asfaltada que lleva hasta San Lorenzo, principal poblado en el área. También se puede llegar por la vía Esmeraldas-Borbón, igualmente asfaltada (Blemsteder, y otros, 2015)

Reserva Ecológica Cotacachi Cayapas

Ubicación: Zona baja: Esmeraldas; zona alta: Imbabura

Superficie: 204.420 ha

Principales Atractivos:

Zona baja: el salto del bravo y el charco Vicente (pequeña playa enclavada en medio de una vegetación típica tropical), cascada de san miguel (gran avifauna), el salto del Santiago, el río guaduero (factible encontrar hospedaje y alimentación).

Zona alta: Laguna de Cuicocha (sector más visitado) Volcán Cotacachi, paramos y las lagunas de Piñan (singular belleza escénica), cordillera de Toisan (florística y fauna, importancia), cordillera de Lachas (se mantiene casi en su totalidad).

Flora: Caoba, Guayacán, Roble, Bromelias, Helechos, Chuquirahua, Flor del Andinista, Pumamaqui.

Fauna: Tapires, Tigrillos, Osos Hormigueros, Nutrias Boas, Lobos De Paramo, Jaguares, Entre Otros. (Blemsteder, y otros, 2015)

Reserva Ecológica los Ilinizas

Ubicación: En las provincias de Pichincha y Cotopaxi

Superficie: 149.900 ha

Atractivos Principales:

- Sector de Los Ilinizas
- La Laguna De Quilotoa
- Pangua
- Bosques Subtropicales, Zarapullo Y Rio Blanco,
- Cañón De Toachi (Blemsteder, y otros, 2015)

Reserva Ecológica Mache Chindul

Ubicación: Provincias de Esmeraldas y Manabí

Superficie: 70.000 ha

Atractivos principales: comunidades Chachi y Afro-Esmeraldeñas (zona de bosque que ha sido el hábitat de las comunidades antes mencionadas, pero también la influencia de las empresas madereras ha hecho que el bosque vaya en su degradación.) bosque húmedo tropical y los recursos paisajísticos (biodiversidad y los paisajes son los atractivos de la reserva, cascadas y piscinas naturales.)

Reserva Ecológica Manglares Churute

Ubicación: Provincia del Guayas

Superficie: 49.984 ha

Principales atractivos:

- Laguna De El Canclón
- Cerro Masvale
- Cerro El Mate

- Cerro Pancho Diablo
- Tolas
- Estuario y El Manglar (Blemsteder, y otros, 2015)

Reserva Geobotánica Pululahua

Ubicación: En Pichincha (Mitad del Mundo)

Superficie: 3.383 ha

Principales Atractivos:

- Mirador de Ventanillas
- Zona de Moraspungo
- El Bucal
- La Reventazon,
- La Comunidad de Pululahua
- Pailón
- Lulumbamba
- Chaupisacha (Blemsteder, y otros, 2015)

Reserva Faunística Chimborazo

Ubicación: Chimborazo, Tungurahua, Bolívar.

Superficie: 58.560 ha

Atractivos Principales: los objetivos de su declaratoria son apoyar el desarrollo de las 38 comunidades de campesinos que habitan en su interior, además de ensayar la reintroducción de camélidos como la llama, la vicuña y la alpaca, que en otras épocas poblaron los andes ecuatorianos, el intenso frío del páramo del Chimborazo solo puede ser combatido con la alta dosis de energía que el colibrí estrella del Chimborazo encuentra en el néctar de la chuquiragua. Fauna: La Reserva Faunística es hábitat de los camélidos nativos de los andes: vicuña, guanaco, llama y alpaca, la avifauna tiene entre sus más sobresalientes representantes al cóndor de los andes, difícil de observar, y el colibrí estrella ecuatoriana, también esporádico. Mucho más abundante es el curiquingue, cuya forma de vuelo, según la tradición, augura la fortuna de las comunidades locales, representado siempre en las fiestas indígenas.

Flora: la vegetación de la reserva está conformada principalmente por especies del tipo herbáceo con la presencia esporádica de pequeños arbustos como stipa, calamagrostis y festuca en asociaciones con el romerillo, mortiño, orejuela, sachá chocho, chuquiragua y valeriana. en las partes erosionadas donde aflora la cangahua, la vegetación dominante es un matorral de tipo xerofítico, otra especie típica es el capulí. (Blemsteder, y otros, 2015)

Reserva Faunística Cuyabeno

Ubicación: Sucumbíos

Atractivo Principal: la reserva de Cuyabeno se caracteriza por ser una de las áreas protegidas más importantes de la Amazonía nororiental del Ecuador por sus condiciones biofísicas y geográficas, ésta alberga una considerable diversidad biológica y cultural. La reserva de Cuyabeno comprende áreas cubiertas por bosques y llanuras de humedales en donde se han registrado gran variedad de árboles del mundo.

Clima: Presenta una temperatura promedio de 25° c.

Según registros históricos, en las primeras incursiones coloniales de españoles a la zona, se identificaron diversos pueblos como los quijos, omaguas, encabellados, Zápara, entre otros. (Blemsteder, y otros, 2015)

Reserva de Producción de Fauna Manglares El Salado

Ubicación: Provincia del Guayas

Superficie: 2000 ha

Clima: su clima es considerado cálido, con una temperatura promedio de 26 grados centígrados.

Atractivos Principales: es una zona de manglar.

Sus aguas y la tranquilidad del sector, rodeado de un ambiente totalmente ecológico, permiten el descanso y una sana diversión para toda la familia. Su principal atractivo es el estero y los manglares (Blemsteder, y otros, 2015)

Refugio de Vida Silvestre Pasochoa

Ubicación: Pichincha

Superficie: 500 ha

Atractivos Principales:

- Volcán Pasochoa llama poderosamente la atención: se puede llegar a su cráter por un sendero, el más largo de los 5 que existen que se recorre aproximadamente en 8 horas.

- Los otros 4 senderos son de menos longitud y dificultad y recorren exclusivamente el sector del bosque aledaño. También cuenta con un centro de educación ambiental. (Blemsteder, y otros, 2015)

Refugio de Vida Silvestre Manglares Estuario Río Muisne

Ubicación: Esmeraldas

Superficie: 3.173 ha

Flora: cuenta con una de las extensiones de manglar más importantes del país, incluye seis especies de mangles: mangle pava, mangle rojo, mangle blanco, mangle negro, mangle piñuelo, mangle botón y nato.

Fauna: Se estima que en el refugio habitan 253 especies, de las cuales 25 son mamíferos, 70 aves, 95 peces, 35 moluscos y 28 crustáceos

Atractivos Principales:

- Playa de Muisne

- Estación Biomarina el Congal

- Fundación para la defensa ecológica (fundecol) (Blemsteder, y otros, 2015)

Refugio de Vida Silvestre Isla Corazón

Ubicación: Manabí

Superficie: 60 ha

Flora: está localizado en una zona seca, por lo que el ambiente es menos húmedo que en los manglares del norte, se puede diferenciar manglares de tipo litoral y ribereño. Adicionalmente, se han identificado dos especies: mangle rojo como vegetación dominante y mangle negro o iguanero.

Fauna: más de 60 especies de aves entre nativas, migratorias y congregarias han sido identificadas dentro de la isla durante las diferentes épocas del año, pero entre ellas las más comunes están ibis, garzas nocturnas garzas coroniamarillas, garzas nocturnas coroninegras, garzas níveas, garzas reales, garzas buyeras, garzas cocoi, guacos, cormoranes, tórtolas, garcillas estriadas, mariposas, murciélago blanco, martín pescador grande y martín pescador verde, zarapitos trinadores, agujetas, el clarinero coligrande. También encontramos otras especies como iguanas, el boa constrictor, el murciélago blanco, una amplia variedad de crustáceos, moluscos y curiosos insectos. (Blemsteder, y otros, 2015)

Actividades Turísticas:

- Centro de interpretación

Refugio de Vida Silvestre Isla Santa Clara

Ubicación: 43 km al oeste de puerto Bolívar – Prov. el oro

Superficie: 5 ha

La Isla Santa Clara, el mayor refugio de aves marinas de la costa continental ecuatoriana. Además conocida como la isla del muerto, en virtud de que divisada desde cierta distancia, ella se presenta como la figura de un hombre acostado, como muerto.

Mayor diversidad conocida en aguas continentales del Ecuador, en donde se ha registrado algunas especies de peces, crustáceos y moluscos.

Flora: en la flora podemos observar diversas especies tales como: cortadera, gramínea, capparís, muyuyo, cactus.

Fauna: peces, crustáceos y moluscos. En el ambiente marino se ha reportado la existencia de aves, mamíferos y una de tortugas.

Tiene características similares a las Islas Galápagos, tales como la estructura volcánica y la fauna, durante julio a septiembre, se da el avistamiento de las ballenas jorobadas.

Principales Atractivos

- Restos fósiles
- Delfín nariz de botella
- Observación de ballenas jorobadas (Blemsteder, y otros, 2015)

Refugio de Vida Silvestre la Chiquita

Ubicación: Provincia de Esmeraldas, cantón San Juan Bosco. Se encuentra en los predios de la antigua estación forestal la Chiquita.

Extensión: 809 ha

Actividades Permitidas: excursión en selva, fotografía.

En lo que ahora es este refugio de vida silvestre funcionó durante años la “estación experimental la Chiquita”. En sus facilidades dedicadas a la investigación forestal se realizaron estudios para la germinación, propagación y crecimiento de varias especies de árboles maderables. El propósito principal fue dar pautas de manejo forestal para el desarrollo de programas de manejo y aprovechamiento, así como para detener la acelerada destrucción de los bosques causada por la industria maderera. (Blemsteder, y otros, 2015)

Área Nacional de Recreación el Boliche

Ubicación: Cotopaxi

Superficie: 990 ha

Atractivos

Los sitios de interés en el boliche son sus miradores La sunfana

- Volcán Rumiñahui
- Centro de interpretación
- Mirador y planicie de sunfana
- Loma amigande (Blemsteder, y otros, 2015)

Área Nacional de Recreación Parque-Lago

Ubicación: km. 26 de la vía a la costa, al oeste de Chongón. (prov. Santa Elena)

Extensión: 2.283 ha

Atractivos

- Paseos En Caballo.
- Cuenca Del Río Chongón
- Manglares (Blemsteder, y otros, 2015)

Reserva Biológica el Cóndor

Ubicación: Morona Santiago y Zamora Chinchipe

Extensión: 2440 ha

El bosque se encuentra incorporado en cada aspecto de sus vidas, incluyendo salud, alimentación y vivienda.

Se han identificado dos grupos de actores en la cordillera del cóndor de Ecuador. En el valle Quimis se encuentran los representantes del gobierno local, quienes trabajan en alianza con el Ministerio de Medio Ambiente, mientras que los pequeños grupos de mineros viven a lo largo de los ríos.

Principales Atractivos

El corredor Cóndor Kutukú: este corredor incluye a la cordillera del Cóndor, la zona compartida binacionalmente entre Ecuador y Perú, los parques nacionales Podocarpus, Sangay, el Cóndor, la cordillera del Kutukú, y en el Perú el santuario Nacional, Tabaconas Namballe, reserva Santiago Comaina y el parque nacional Cordillera Azul. Este corredor es manejado por conservación internacional. (Blemsteder, y otros, 2015)

Refugio de Vida Silvestre La Zarza

Ubicación: Zamora Chinchipe

Extensión: 3643 ha

Tiene un promedio de 250 árboles por hectárea con más de 80 especies arbóreas, así como varias arbustivas, trepadoras, palmeras, bejucos y epífitas. Según datos del herbario de Loja

Flora: endémica como orquídeas y bromelias.

Fauna: murciélago crema, el murciélago pequeño común, el ratón arborícola, la raposa, ardilla enana amazónica, la guanta, la guatuza, el tapir amazónico, el hormiguero cuerniblanco, el perico pechiblanco, la salamandra, las lagartijas, la víbora, entre otros especímenes.

El refugio no posee infraestructura ni servicios para el turismo, pero para conocerlo se puede llegar a yanzatza y conocerlo por vía fluvial. (Blemsteder, y otros, 2015)

Reserva Biológica el Quimi

Extensión: 9 071 has

Ubicación: Está ubicado en la zona sur de la cordillera del cóndor, en la provincia Morona Santiago

Fauna: 11 especies de mamíferos, 65 especies de aves, 42 especies de herpetofauna, la fauna del Quimi no ha sido estudiada intensamente, y aunque la zona no posee una alta biodiversidad, su aislamiento

posiblemente mantiene inalteradas las comunidades de animales, creando un puente entre la matriz de vegetación del territorio protegido shuar (160 000 ha) y las mesetas del bosque protector el cóndor (aprox. 18 000 ha), lo que facilita la dispersión de las especies faunísticas de la cordillera del cóndor.

Turismo: el turismo en el cantón Gualaquiza es casi inexistente y no tiene infraestructura, por consiguiente no existen servicios ni recreativos ni de turismo.

Refugio de Vida Silvestre Manglares el Morro

Ubicación: Guayas

Extensión: 10.130,16 hectáreas.

Este lugar a pesar de tener 4 manglares todos tiene aspectos diferentes en cada zona. El refugio se encuentra al norte del golfo de guayas.

Flora: existen cuatro especies de manglar (mangle blanco, negro, rojo, y jeli).

Fauna: se observan aves típicas de esta zona como fragatas o garzas pico de espátula. (Blemsteder, y otros, 2015)

Refugio de Vida Silvestre Manglares Estuario Río Esmeraldas

Ubicación: Esmeraldas

Extensión: 242,58 hectáreas

El 13 de junio del 2008, mediante acuerdo no.096 del Ministerio del Ambiente se declara refugio de vida silvestre, con la denominación de refugio de vida silvestre de manglares “Estuario del Río Esmeraldas” las 242,58 hectáreas que incluye un bosque de mangle, bajos, espejo de agua de esteros, canales naturales y piscinas camaroneras abandonadas con bosque de manglar en proceso de regeneración natural, ubicados en el cantón Esmeraldas, provincia de Esmeraldas. . (Blemsteder, y otros, 2015)

Refugio de Vida Silvestre Marino Costero Pacoche

Ubicación: Manabí

Extensión: 13.545 hectáreas (5.045 hectáreas de bosque húmedo tropical y bosque seco tropical; y 8.500 hectáreas del área marino costera a partir de las 4 millas marinas desde el perfil costero).

Flora: matorral seco, bosque caducifolio, bosque semicaducifolio

Fauna: Peces de Arrecifes, Tortugas Marinas y Mamíferos Marinos.
. (Blemsteder, y otros, 2015)

Reserva de Producción Faunística Marino Costera Puntilla Santa Elena

Ubicación: Guayas

Extensión: 52231 ha

Principales atractivos:

- La chocolatera
- Aves marinas
- Punta brava. (Blemsteder, y otros, 2015)

Reserva Marina Galera San Francisco

Ubicación: Ubicada al suroeste de la provincia de Esmeraldas frente al cabo san francisco, entre las ensenadas de Atacames en el norte de Mompiche en el sur.

Extensión: cuenta con 54.604 hectáreas de área marina.

Principales Atractivos:

- Playa de Muisne
- Estación Biomarina El Congal. (Blemsteder, y otros, 2015)

Parque Nacional Yacuri

Ubicación: Provincia de Loja y Zamora

Extensión: 43.090,6 has

Tipos de vegetación: páramo herbáceo, paramo, arbustivo, matorral seco montano.

Flora: se registraron 32 especies endémicas y un total de 280 especies de plantas vasculares.

Fauna: se registró 18 especies de mamíferos, de las cuales cinco están amenazadas; 111 especies de aves, cuatro bajo alguna categoría de amenaza; y 11 especies de anfibios de las cuales cuatro están amenazadas. . (Blemsteder, y otros, 2015)

Área Nacional de Recreación Isla Santay

Ubicación: Provincia del Guayas

Extensión: 2.179 ha

Flora: mamíferos, reptiles, hermosas aves tropicales; y especies como árboles de mangle negro, guachapelí y el samán (árboles endémicos).

Fauna: uno sus principales atractivos es la nueva cocodrilera ubicada junto a la ecoaldea. La cocodrilera es una gran laguna dividida en dos con un cerramiento perimetral con listones de madera plástica y malla triple galvanizada. Por un lado están las hembras.

Servicios: La isla cuenta con senderos ecológicos elaborados con madera plástica (mezcla de ambos materiales) los que conectan con una torre mirador, una cabaña para hospedajes, una zona para preparación de alimentos, un dispensario médico, un centro de reciclaje, una oficina de turismo y una casa para los guarda parques. (Blemsteder, y otros, 2015)

Refugio de Vida Silvestre el Pambilar

Ubicación: Esmeraldas

Esta área protegida, se encuentra en el chocó, una de las regiones más lluviosas del planeta. Esto se debe a que frente a las costas del norte de Ecuador y del pacífico colombiano se encuentra una corriente

marina de aguas cálidas que genera una evaporación constante y, por tanto, una gran cantidad de nubes durante todo el año.

Principalmente por la industria maderera y por plantaciones de palma africana, los bosques del Pambilar se han convertido en un verdadero refugio para la vida silvestre del sector. Su principal riqueza está en la flora y fauna nativas. Existen árboles muy antiguos y grandes de Figueroa, moral boba, colorada, chanul, fernán sánchez y guayacán.

Entre las especies de mamíferos más representativos están algunas consideradas en peligro de extinción como el jaguar, el pecarí de labio lanco y el mono araña de cabeza café. (Blemsteder, y otros, 2015)

Área Nacional de Recreación Los Samanes

Ubicación: Guayas

Extensión: 380 ha

Al estar cerca de las riberas del río Daule, esta zona originalmente correspondía a un ecosistema de transición entre ribera y tierra firme conocido como “llanura inundable”. Paulatinamente fue remplazada por plantaciones agrícolas porque los suelos de la llanura son muy fértiles, resultado de las inundaciones periódicas por el desbordamiento de los ríos, de hecho, antes de convertirse en área de recreación, algunas zonas estaban dedicadas al cultivo de arroz.

En los sectores más elevados, donde se encuentra el cerro colorado, existen remanentes del bosque seco de litoral, donde se pueden observar árboles como el ceibo, el bototillo, el pechiche, el guasmo y hasta el guayacán.

También se encuentra el árbol que da nombre al área: el samán. La cercanía al río Daule permite que en el área existan especies de aves acuáticas como el cormorán, el pato silbador, garzas y gallaretas. (Blemsteder, y otros, 2015)

Actividades Permitidas:

- Fotografías
- Juegos Infantiles

Reserva Biológica Cerro Plateado

Ubicación: Zamora Chinchipe

Extensión: 26114,5 hectáreas

Flora: Bromelias, Canelo, Romerillo, Epifitas, Orquideas.

Fauna: Mono Araña, Jaguar, Tapir, Puma, Nutria. (Blemsteder, y otros, 2015)

Actividades Permitidas:

- Fotografía

Área Nacional de Recreación Playas de Villamil

Ubicación: Guayas

Extensión: 2.478,12 hectáreas

El principal atractivo de playas es el mar y su clima, considerado en 1982 como el segundo mejor del mundo por la UNESCO.

Son 14 km de arena gris y de una amplia playa -de entre 80 y 30 m de ancho- que la convierten en uno de los sitios privilegiados para descanso y diversión. Además, es hábitat de varias especies que son protegidas.

La declaratoria de área protegida también se realizó con el fin de controlar y regular las construcciones y el uso de la playa ante conflictos presentados entre comuneros y dueños de los terrenos aledaños.

Las olas de General Villamil atraen a decenas de amantes del surf. (Blemsteder, y otros, 2015)

Actividades a Realizar:

- Fotografía
- Natación

Área Nacional de Recreación Quimsacocha

Ubicación: Azuay

Extensión: 3217 ha

Quimsacocha, que significa “tres lagunas”, es una planicie de vegetación y suelo de páramo, una extensa esponja que almacena gran cantidad de agua. Cuando el sol brilla y calienta en los páramos, la temperatura puede elevarse hasta los 20 °c., pero cuando las nubes lo bloquean, el frío recupera terreno inmediatamente. En la noche es normal que la temperatura baje a menos de 5 °c y en ocasiones puede llegar a producir heladas. (Blemsteder, y otros, 2015)

Actividades Permitidas:

- Fotografía
- Caminatas
- Paseo en bicicleta
- Paseo a caballo
- Campamento
- Pesca vivencial.

Flora: Almohadillas, Valerianas, Equisetos.

Fauna: Patos, Gallaretas

Reserva Marina El Pelado

Ubicación: Santa Elena

Extensión: 13005 hectáreas marinas 96 hectáreas terrestres.

Biodiversidad marina: mediante la práctica del buceo de profundidad y de superficie, tanto cerca de Ayangué como en el islote el pelado, se puede apreciar la diversidad de especies que existen en esta reserva marina.

Playa de Ayangué: es muy conocida por la calma de sus aguas. Está ubicada en una bahía con forma de herradura que la protege de las fuertes corrientes.

Actividades Permitidas:

- Fotografía
- Paseo en canoa
- Natación
- Buceo de superficie
- Buceo de profundidad.

Fauna: peces de colores, tortugas marinas y una infinidad de invertebrados como estrellas, erizos, anémonas y lirios de mar. (Blemsteder, y otros, 2015)

Anexo I

Listado de los Volcanes del Ecuador

Nombre	Altitud Msnm	Provincia
Altar	5.405	Morona Santiago
Antisana	5.753	Napo
Atacazo	4.463	Pichincha
Carihuayraza	5.018	Tungurahua
Cayambe	5.790	Pichincha
Chacana	4.643	Pichincha
Chiles	4.756	Carchi
Chimborazo	6.267	Chimborazo
Corazón	4.790	Pichincha
Cotopaxi	5.897	Cotopaxi
Cuicocha	3.246	Imbabura
Cusin	4.012	Imbabura
Illiniza	5.248	Pichincha
Ilalo	3.185	Pichincha
Imbabura	4.557	Imbabura
Licto/Tulabug	3.336	Chimborazo
Mojanda	4.263	Imbabura
Pan De Azúcar	3.482	Napo
Pasochoa	4.200	Pichincha
Pichincha (Guagua)	4.784	Pichincha
Pululahua	3.356	Pichincha

Quilotoa	3.914	Cotopaxi
Reventador	3.562	Sucumbios
Rumiñahui	4.721	Pichincha
Sangay	5.280	Morona Santiago
Sincholagua	4.887	Pichincha
Sumaco	3.990	Napo
Tungurahua	5.023	Tungurahua

Fuente: (IGEPN, 2016)

Anexo II

Ciudades Patrimonio

CIUDAD	TÍTULO	FECHA
Quito	Patrimonio Cultural de la Humanidad	18 de Septiembre de 1978
Cuenca	Patrimonio Cultural de la Humanidad	1 de diciembre de 1999
Azogues	Patrimonio de la Nación	31 de octubre del 2000
Sig-sig	Patrimonio de la Nación	19 de agosto del 2002
Guaranda	Patrimonio de la Nación	25 de octubre de 1997
Alausí	Patrimonio de la Nación	25 de junio del 2004
Baeza	Patrimonio de la Nación	16 mayo de 1995
Catacocha	Patrimonio de la Nación	25 de marzo de 1994
Girón	Patrimonio de la Nación	20 de diciembre del 2006
Gualaceo	Patrimonio de la Nación	31 de diciembre del 2000
Ibarra	Patrimonio de la Nación	14 de enero del 2000
Latacunga	Patrimonio de la Nación	30 de mayo de 1982
Montecristi	Patrimonio de la Nación	28 de enero del 2008
Nabón	Patrimonio de la Nación	8 de diciembre del 2005
Sangolquí	Patrimonio de la Nación	30 de marzo de 1992
San Gabriel	Patrimonio de la Nación	11 de noviembre de 1992
San Miguel de Bolívar	Patrimonio de la Nación	29 de mayo del 2002
Zaruma	Patrimonio de la Nación	17 de julio de 1990

Fuente: (Villacís, Geografía de Circuitos Turísticos, 2013)

Índice de cuadros, graficas, imágenes y fotografías

Índice de cuadros

Número	Título del cuadro	Página
1	Llegadas de Turistas Internacionales	16
2	Ingresos por turistas internacionales	17
3	Países del Continente Europeo	17
4	Países del Continente Americano	19
5	Países del Continente Asiático	20
6	Países del continente Oceánico	22
7	Países del Continente Africano	22
8	Zonas administrativas de Ecuador	29
9	Lista de Humedales RAMSAR Ecuador	32
10	Nacionalidades de Esmeraldas	33
11	Nacionalidades de la Región Sierra	35
12	Nacionalidades de la Amazonía	36
13	Provincias del Ecuador	40
14	Cantones de la Provincia de El Oro	41
15	Atractivos de la Provincia de El Oro	41
16	Cantones de la Provincia del Guayas	45
17	Atractivos de la Provincia del Guayas	45
18	Cantones de la Provincia de Esmeraldas	47
19	Atractivos de la Provincia de Esmeraldas	47
20	Cantones de la Provincia de Esmeraldas	49
21	Atractivos de la Provincia de Los Ríos	50
22	Cantones de la Provincia de Manabí	51
23	Atractivos de la Provincia de Manabí	51

24	Cantones de la Provincia de Santa Elena	53
25	Cantones de la Provincia de Santa Elena	53
26	Provincias de la Sierra	55
27	Cantones de la Provincia del Carchi	56
28	Atractivos de la Provincia de Carchi	56
29	Cantones de la provincia de Chimborazo	59
30	Atractivos de la Provincia de Chimborazo	60
31	Cantones de la Provincia de Cotopaxi	62
32	Atractivos Provincia de Cotopaxi	63
33	Cantones de la Provincia de Imbabura	65
34	Atractivos de la Provincia de Ibarra	65
35	Cantones de la Provincia de Pichincha	68
36	Cantones Provincia de Santo Domingo	72
37	Atractivos Provincia de Santo Domingo de lo Tsáchilas	72
38	Cantones de la Provincia de Tungurahua	73
39	Atractivos Provincia de Tungurahua	73
40	Cantones de la Provincia de Bolívar	76
41	Atractivos de la Provincia de Bolívar	76
42	Cantones de la Provincia de Cañar	78
43	Atractivos de la Provincia de Cañar	79
44	Cantones de la Provincia del Azuay	79
45	Atractivos de la Provincia del Azuay	81
46	Cantones de la provincia de Loja	83
47	Atractivos de la Provincia de Loja	84
48	Provincias de la Amazonia	85
49	Cantones de la Provincia de Zamora de Chinchipe	86
50	Atrativos de la Provincia de Zamora Chinchipe	86
51	Cantones de la Provincia de Morona Santiago.	88
52	Atractivos de la Provincia de Morona Santiago.	89
53	Cantones de la Provincia de Pastaza	90
54	Atractivos de la Provincia de Pastaza	91
55	Cantones de la Provincia de Napo	92
56	Atractivo de la Provincia de Napo	92
57	Cantones de la Provincia de Orellana	94
58	Atractivos de la Provincia de Orellana	95

59	Cantones la Provincia de Sucumbíos	96
60	Atractivos de la Provincia de Sucumbíos	97
61	Principales Islas en Galápagos	98
62	Atractivos de las Islas Galápagos	99tt

Índice de gráficos

Número	Título del gráfico	Página
1	Instituto Geográfico Militar	40
2	Represa de Tahuín	43
3	Playa de Jambelí	43
4	Bosque Petrificado de Puyango	43
5	Interior de la Iglesia de Zaruma	43
6	Instituto geofísico del Ecuador	46
7	Playa de Same	48
8	Playa de Atacames	48
9	Instituto Geofísico del Ecuador	48
10	Instituto geográfico militar	50
11	Instituto Geofísico del Ecuador	52
12	Carolina Tituana - Estudiante de Hotelería y Turismo, Salinas	54
13	Lic. Arlene lazo, salinas	54
14	Lic. Arlene Lazo, la Chocolatera.	54
15	Instituto Geofísico del Ecuador	55
16	Carolina Tituana, Estudiante de Hotelería y Turismo, (Cementerio "José María Azael Franco Guerrero	58
17	Instituto Geofísico Del Ecuador	58
18	Carolina Tituana, Estudiante de Hotelería y Turismo, (Volcán Chimborazo).	61
19	Carolina Tituana, Estudiante de Hotelería y Turismo, (Cantón de Guano, Provincia de Chimborazo	61
20	Instituto Geofísico del Ecuador	62
21	Carolina Tituana, Estudiante de Hotelería y Turismo, (Laguna Quilotoa, Provincia de Cotopaxi).	64
22	Instituto Geofísico del Ecuador	64
23	Carolina Tituana, Estudiante de Hotelería y Turismo (Sendero Vía La Cascada de Peguche, Provincia de Otavalo).	67
24	Carolina Tituana, Estudiante de Hotelería y Turismo, (Laguna de San Pablo).	67
25	Instituto Geofísico del Ecuador	68

26	Carolina Tituana, Estudiante de Hotelería y Turismo, (Ciudad de la Mitad del Mundo, Provincia De Pichincha).	70
27	Carolina Tituana, Estudiante de Hotelería y Turismo, (Mirador del Volcán Pululahua, Provincia de Pichincha).	70
28	Carolina Tituana, Estudiante de Hotelería y Turismo, (Ciudad de Quito, Intercambiador Condado Shopping).	71
29	Instituto Geofísico del Ecuador	71
30	Instituto Geofísico del Ecuador	72
31	Geofísico del Ecuador	75
32	Fábrica de Quesos, Salinas de Guaranda.	77
33	Instituto Geofísico del Ecuador	78
34	Instituto Geofísico del Ecuador	79
35	Instituto Geofísico Del Ecuador	80
36	Instituto Geofísico Del Ecuador	82
37	Río Zamora	83
38	Instituto Geofísico Militar	85
39	Instituto Geofísico Militar	87
40	Instituto Geofísico Militar	88
41	Carolina Tituana, Estudiante de Hotelería y Turismo, (Puerto de Misahualli).	90
42	Instituto Geofísico Militar	91
43	Instituto Geofísico Militar	93
44	Mapa de Las Islas Galápagos	94
45	Instituto Geofísico del Ecuador	96

Bibliografía

- Aguilar, A. (2004). Geografía General. México: Pearson Educación.
- Alvarez, José Estébanez . (2000). Lecturas Geograficas. En J. E. Alvarez , Lecturas Geograficas. España.
- Alonso, J., & Pardo, C. (2011). Geografía de los Recursos Turísticos. Espana: Universitaria Ramón Areces.
- Asuass, M., & Cazar, G. (20 de ABRIL de 2008). UCT. Obtenido de UCT: [file:///C:/Documents%20and%20Settings/josue/Mis%20documentos/Downloads/SALTO%20EXTREMO%20\(1\).pdf](file:///C:/Documents%20and%20Settings/josue/Mis%20documentos/Downloads/SALTO%20EXTREMO%20(1).pdf)
- Avilés, E. (2014). Enciclopedia del Ecuador. Obtenido de <http://www.encyclopediadelecuador.com/temasOpt.php?Ind=774&Let=>
- Blemsteder, M., Camacho, J., Cupuerán , E., García , M., Loaiza, C., Manosalvas, R., . . . Salazar, A. (26 de Febrero de 2015). Areas Naturales Protegidas del Ecuador. Obtenido de Ministerio del Ambiente Ecuador: http://suia.ambiente.gob.ec/documentos?p_p_auth=qQq7z6TI&p_p_id=20&p_p_lifecycle=0&p_p_state=-normal&p_p_mode=view&_20_struts_action=%2Fdocument_library%2Fview_file_entry&_20_redirect=http%3A%2F%2Fsuia.ambiente.gob.ec%2Fdocumentos%3Fp_p_auth%3DqQq7z6TI%26p
- Boullon, R. (1986). Planificación del espacio turístico. Mexico: Trillas.
- CODENPE. (2013). CODENPE. Obtenido de <http://www.codenpe.gob.ec/>
- De Carvalho Neto, Paulo. (1992). El Folklore. Republica Dominicana.
- Dudley, N. (2008). Directrices para la aplicación de las categorías de gestión de áreas protegidas. En N. Dudley, Directrices para la aplicación de las categorías de gestión de áreas protegidas. suiza: Page Bros, Norwich, Reino Unido.
- Gobierno Autónomo Provincial de Sucumbíos. (2016). Gobierno

- Autónomo Provincial de Sucumbios. Obtenido de <http://www.sucumbios.gob.ec/index.php/2015-10-20-00-03-09/2014-10-11-16-35-05/2014-10-11-16-54-02>
- Gobierno Autónomo Descentralizado Provincial de Carchi. (2016). Prefectura de Carchi. Obtenido de Prefectura de Carchi: <http://carchi.gob.ec/index.php/nuestra-provincia/informacion-provincial>
- Guayas, G. p. (2013). Guayas Turístico. Obtenido de <http://www.guayas.gob.ec/turismo/>
- IGEPN, I. g. (2016). Instituto Geofísico. Obtenido de <http://www.igepn.edu.ec/>
- IGM, I. G. (11 de 10 de 2010). Instituto Geográfico Militar . Obtenido de Instituto Geográfico Militar : www.geoportaligm.gob.ec
- Instituto Geográfico Militar, I. (2013). Instituto Geográfico Militar, IGM. Obtenido de <http://www.geoportaligm.gob.ec/portal/index.php/atlas-nacional-del-ecuador-2013-contextos-historicos-y-politicos-generales/>
- Instituto Geográfico Militar, I. (s.f.). Instituto Geográfico Militar. Obtenido de <http://www.geoportaligm.gob.ec/portal/index.php/descargas/geoinformacion/mapas-tematicos-provinciales/>
- Instituto Oceanográfico de la Armada, INOCAR. (2014). Instituto Oceanográfico de la Armada, INOCAR. Obtenido de http://www.inocar.mil.ec/docs/derrotero/derrotero_cap_VI.pdf
- Jiménez, I., & Wilson, J. (2013). Turismo, Tendencias globales y planificación estratégica . Bogotá : ECOE EDICIONES.
- Lazo, C., & Andrade, M. (2004). Inventario y recorrido turístico por las residencias de tipo colonial y republicano en el Centro histórico de la ciudad de Cuenca. Cuenca, Azuay, Ecuador.
- Lozato, J. (1990). Géographie du tourisme: de l'espace consommé. Paris: Masson.
- Ministerio de Turismo del Ecuador, M. (2016). Ecuador travel. Obtenido de <http://ecuador.travel/es/tips>
- Ministerio de Turismo, d. (15 de 09 de 2014). Ministerio de Turismo de Ecuador. Obtenido de Ministerio de Turismo de Ecuador: www.turismo.gob.ec
- Ministerio del Ambiente, M. (s.f.). Ministerio del Ambiente, MAE. Obtenido de <http://areasprotegidas.ambiente.gob.ec/es/content/>

sitios-ramsar

- Mitchell, L., & P, M. (1991). *Geography and tourism*.
nigel dudley. (2008). Directrices para la aplicación de las categorías de gestión de áreas protegidas. En n. dudley, Directrices para la aplicación de las categorías de gestión de áreas protegidas. suiza: Page Bros, Norwich, Reino Unido.
- Océano. (2001). *Enciclopedia del Ecuador*. España: Grupo Oceano.
- Oceano, G. (2001). *Enciclopedia del Ecuador*. España: Grupo Oceano.
- Organización Mundial del Turismo, O. (2015). *Panorama OMT del Turismo Internacional*. Madrid.
- Phlipponneun, M. (2001). *Geografía aplicada*. Barcelona: Ariel.
- Prefectura, C. (2016). *Carchi Prefectura*. Obtenido de Carchi Prefectura: <http://carchi.gob.ec/index.php/nuestra-provincia/informacion-provincial>
- Proaño, M. (septiembre de 2005). *Derrotero*. Obtenido de Derrotero: http://www.inocar.mil.ec/boletin/ALN/Derrotero_2005.pdf
- Quito Zoo. (2016). Obtenido de Quito Zoo: <http://www.quitozoo.org/index.php/zoo/ecosistemas>
- Ritton, S. (1991). *Tourism, capital and place: towards a critical geography of tourism; Environment and Planning D: Society and Space* 9(4). 451-478.
- Romero, R. (2007). *Microbiología y Parasitología Humana*. Mexico: Medica Panamericana, S.A.
- Sarzosa, I. F. (2014). *GUIA COMERCIAL DE ECUADOR*. Obtenido de INSTITUTO DE PROMOCION EXPORTACIONES E INVERSIONES: http://www.proecuador.gob.ec/wp-content/uploads/2014/05/PROEC_GC2014_ECUADOR1.pdf
- Satana, A. (1997). *Antropología y turismo. Nuevas hordas, viejas culturas*. Barcelona: Ariel.
- Secretaría Nacional de Planificación y Desarrollo, S. (2012). *Secretaría Nacional de Planificación y Desarrollo*. Obtenido de Secretaría Nacional de Planificación y Desarrollo: <http://www.planificacion.gob.ec/3-niveles-administrativos-de-planificacion/#>
- The Ramsar Convention Secretariat ES | Switzerland, R. (2014). *The Ramsar Convention Secretariat ES | Switzerland*. Obtenido de The Ramsar Convention Secretariat ES | Switzerland: <http://www.ramsar.org/es/humedal/ecuador>

- Tsáchilas, G. P. (s.f.). GAD Provincial Santo Domingo de los Tsáchilas. Obtenido de <http://www.gptsachila.gob.ec/index.php/la-provincia/datos-generales>
- Villacís, C. (2013). Geografía de Circuitos Turísticos. Quito: CODEU.
- Villacís, C. (2013). Geografía de Circuitos Turísticos. Quito.

Biografía

Carmen Arlene Lazo Serrano

Licenciada en Turismo de la Universidad del Azuay, Magister en Administración de Empresas de la Universidad Técnica de Machala.

Docente Titular de la Unidad Académica de Ciencias Empresariales de la Universidad Técnica de Machala.

Geografía Turística del Ecuador

Se terminó de imprimir en marzo de 2016 en la
imprenta de la UTMACH, calle Loja y 25 de Junio
(campus Machala)

Esta edición consta de 300 ejemplares.

www.utmachala.edu.ec

El programa de Reingeniería del Conocimiento en la Universidad Técnica de Machala (UTMACH) es un modelo emergente de gestión de la investigación que promueve saberes científicos con pertinencia social. Desde el Vicerrectorado Académico impulsamos la investigación colectivista, donde docentes y estudiantes se engranan en la construcción y divulgación del resultado de sus ejercicios pedagógicos, heurísticos y de vinculación social, en aras de contribuir con el fortalecimiento de nuestras ventajas comparativas y competitivas a nivel transfronterizo.

Mediante este programa estratégico la UTMACH impacta sus imaginarios respecto a la relación de la docencia con la investigación, muestra de ello es la presente obra donde se cristaliza el empoderamiento y profesionalismo de sus actores y redes al servicio de la formación crítica de profesionales de avanzada.

En la UTMACH seguimos conquistando el conocimiento a través de la investigación, por ello en cada acción emprendida *proyectamos nuestra historia*.

Ing. Amarilis Borja Herrera, Mg. Sc.
VICERRECTORA ACADÉMICA



ISBN: 978-9942-24-005-7



9 789942 240057