



UTMACH

FACULTAD DE CIENCIAS EMPRESARIALES

CARRERA DE ECONOMÍA

**Analizar el impacto social y económico de los trabajadores informales
debido a la remodelación del centro de Machala**

**VALAREZO PACCHA CRISTOPHER ARIEL
ECONOMISTA**

**ROSARIO CALERO PEDRO ISRAEL
ECONOMISTA**

**MACHALA
2023**



UTMACH

FACULTAD DE CIENCIAS EMPRESARIALES

CARRERA DE ECONOMÍA

**Analizar el impacto social y económico de los trabajadores
informales debido a la remodelación del centro de Machala**

**VALAREZO PACCHA CRISTOPHER ARIEL
ECONOMISTA**

**ROSARIO CALERO PEDRO ISRAEL
ECONOMISTA**

**MACHALA
2023**



UTMACH

FACULTAD DE CIENCIAS EMPRESARIALES

CARRERA DE ECONOMÍA

ANÁLISIS DE CASOS

**Analizar el impacto social y económico de los trabajadores
informales debido a la remodelación del centro de Machala**

**VALAREZO PACCHA CRISTOPHER ARIEL
ECONOMISTA**

**ROSARIO CALERO PEDRO ISRAEL
ECONOMISTA**

MORENO SOTOMAYOR GALO RODRIGO

**MACHALA
2023**

ANALIZAR EL IMPACTO SOCIAL Y ECONÓMICO EN LOS TRABAJADORES INFORMALES DEBIDO A LA REMODELACIÓN DEL CENTRO DE MACHALA.

by PEDRO ISRAEL ROSARIO CALERO

Submission date: 05-Mar-2024 05:12PM (UTC-0500)

Submission ID: 2312704366

File name: 1a46d8678d6b4743bb772aeb8d96f99c..docx (1.05M)

Word count: 12673

Character count: 69514

ANALIZAR EL IMPACTO SOCIAL Y ECONÓMICO EN LOS TRABAJADORES INFORMALES DEBIDO A LA REMODELACIÓN DEL CENTRO DE MACHALA.

ORIGINALITY REPORT

2%

SIMILARITY INDEX

2%

INTERNET SOURCES

0%

PUBLICATIONS

1%

STUDENT PAPERS

PRIMARY SOURCES

1

1library.co

Internet Source

1%

2

repositorio.ucp.edu.pe

Internet Source

<1%

3

radiohuancavilca.com.ec

Internet Source

<1%

4

Submitted to Corporación Universitaria
Minuto de Dios, UNIMINUTO

Student Paper

<1%

5

repositorio.upse.edu.ec

Internet Source

<1%

6

www.scielo.br

Internet Source

<1%

7

Submitted to Universidad Técnica de Machala

Student Paper

<1%

8

baixardoc.com

Internet Source

<1%

CLÁUSULA DE CESIÓN DE DERECHO DE PUBLICACIÓN EN EL REPOSITORIO DIGITAL INSTITUCIONAL

Los que suscriben, VALAREZO PACCHA CRISTOPHER ARIEL y ROSARIO CALERO PEDRO ISRAEL, en calidad de autores del siguiente trabajo escrito titulado Analizar el impacto social y económico de los trabajadores informales debido a la remodelación del centro de Machala, otorgan a la Universidad Técnica de Machala, de forma gratuita y no exclusiva, los derechos de reproducción, distribución y comunicación pública de la obra, que constituye un trabajo de autoría propia, sobre la cual tienen potestad para otorgar los derechos contenidos en esta licencia.

Los autores declaran que el contenido que se publicará es de carácter académico y se enmarca en las disposiciones definidas por la Universidad Técnica de Machala.

Se autoriza a transformar la obra, únicamente cuando sea necesario, y a realizar las adaptaciones pertinentes para permitir su preservación, distribución y publicación en el Repositorio Digital Institucional de la Universidad Técnica de Machala.

Los autores como garantes de la autoría de la obra y en relación a la misma, declaran que la universidad se encuentra libre de todo tipo de responsabilidad sobre el contenido de la obra y que asumen la responsabilidad frente a cualquier reclamo o demanda por parte de terceros de manera exclusiva.

Aceptando esta licencia, se cede a la Universidad Técnica de Machala el derecho exclusivo de archivar, reproducir, convertir, comunicar y/o distribuir la obra mundialmente en formato electrónico y digital a través de su Repositorio Digital Institucional, siempre y cuando no se lo haga para obtener beneficio económico.



VALAREZO PACCHA CRISTOPHER ARIEL

0704932417



ROSARIO CALERO PEDRO ISRAEL

0750581712

AGRADECIMIENTOS

Quisiera dedicarle este agradecimiento a Dios primeramente, por brindarme salud y perseverancia para continuar con mis estudios, también expresarle mis agradecimientos a mis padres quienes me han apoyado en todo para que pueda empezar y culminar esta carrera pues me brindaron total apoyo emocional y económico aun en tiempos de escasez para que pueda continuar sin temor a dejar los estudios por falta de fondos y también expresarle mi gratitud a todo el cuerpo de docentes que me han acompañado a lo largo de esta carrera impartiendo sus conocimientos y consejos para darlo todo en los estudios y a su vez expresar con gran cariño mis agradecimientos a mi compañero Ariel Valarezo quien me acompañó durante toda la carrera como un amigo muy servicial, amable y responsable quien supo brindar su amistad y pequeños consejos de vida.- PEDRO ROSARIO

Yo, Ariel Valarezo, quiero expresar mis gratitudes a toda mi familia que han sido mi apoyo emocional y financiero, que me enseñaron que no hay que darse por vencido a las adversidades de la vida que me enseñaron que poco a poco se escala hacia el éxito, solo no hay que rendirse y también le quiero agradecer a todos mis maestros desde el básico hasta el nivel superior, pues ellos fueron los que me formaron como un alumno responsable que siempre trata de rendir al 100 y a enfocarme siempre en la meta a cumplir además agradecerle a mis compañeros que me han acompañado en esta carrera, pues no solo me brindaron de su apoyo sino también de su amistad.- ARIEL VALAREZO

Resumen

En este estudio de caso se ha buscado Analizar el impacto Social y Económico en los trabajadores informales (ambulantes, puesto en las calles o personas sin RUC) con el fin de conocer las dificultades y problemas que tuvieron que asumir aquellos quienes fueron desalojados de manera precipitada por el Municipio de Machala como una medida de urgencia debido a la presencia del COVID-19, el cual actuó como la circunstancia principal para que las autoridades Municipales pongan en marcha el desalojo inmediato de todas las calles y avenidas que conformaban el casco central para evitar un aumento significativo en los infectados a su vez dicho desalojo fue aprovechado por la alcaldía para remodelar dicho sector.

Dichas medidas trajeron un gran descontento en este sector pues las medidas que debían funcionar como alternativas para que los informales retomen sus actividades labores lo más pronto posible, simplemente fueron medidas improvisadas, como la reubicación de los puestos callejeros quienes ocuparon las instalaciones de la cámara de industrias dicho lugar no contaba con la infraestructura para albergar a la mayoría de los desalojados.

Todo esto se tradujo en caídas de la calidad de vida de los trabajadores informales, una caída en el consumo de su canasta familiar además de la pérdida de los ahorros de muchos de ellos, ya que algunos simplemente no pudieron conseguir reubicarse en el corto plazo para ejercer sus actividades a su vez que muchos optaron por dedicarse a otros oficios para conseguir su sustento y evitar así un completo colapso en su calidad vida, por otro lado la Municipalidad de Machala afianzó su accionar con el del bienestar de la mayoría de ciudadanos evitando la aglomeración de las personas en el casco central.

Palabras clave: Casco central, regeneración urbana, inversión pública.

Abstract

In this case study, we have sought to analyze the Social and Economic impact on informal workers (street vendors, those with street stalls, or individuals without a tax ID number) in order to understand the difficulties and problems that those who were hastily evicted by the Municipality of Machala had to face as an urgent measure due to the presence of COVID-19, which acted as the main circumstance for the Municipal authorities to carry out the immediate eviction of all the streets and avenues that made up the central area to prevent a significant increase in infections. Moreover, this eviction was utilized by the municipality to remodel the said sector.

These measures brought great discontent in this sector as the measures that were supposed to serve as alternatives for the informal workers to resume their activities as soon as possible were simply improvised measures, such as the relocation of street stalls to the premises of the Chamber of Industries. However, this place lacked the infrastructure to accommodate the majority of those evicted.

All of this resulted in a decline in the quality of life of informal workers, a decrease in the consumption of their basic necessities, as well as the loss of savings for many of them, as some simply could not relocate in the short term to continue their activities. Many opted to pursue other trades to sustain themselves and thus avoid a complete collapse in their quality of life. On the other hand, the Municipality of Machala strengthened its actions for the welfare of the majority of citizens by preventing the congregation of people in the central area.

Keywords: Central area, urban regeneration, public investment.

Contenido

Contenido	4
Índice de Tablas.....	7
Índice de Figuras	8
Resumen	2
Abstract.....	3
Capítulo I.....	9
1.1 Introducción.....	9
1.2 Justificación.....	10
1.2.1 Justificación Teórica.....	10
1.2.2 Justificación Práctica	10
1.2.3 Justificación Metodológica.....	11
1.3 Planteamiento Del Problema	11
1.3.1 Enunciado del problema	11
1.3.2 Formulación del problema.....	12
1.4 Objetivos.....	13
1.4.1 Objetivo General.....	13
1.4.2 Objetivos Específicos	13
1.5 Variables.....	13
1.6 Hipótesis	13
1.7 Marco Histórico.....	14

1.7.1 Antecedentes históricos	14
1.8 Marco Conceptual.....	17
1.8.1 Informalidad en América Latina.....	17
1.8.2 Rigidez Laboral	19
1.8.3 Flexibilidad Laboral	20
1.9 Marco Contextual	24
Capitulo II.....	28
Metodología.....	28
2.1 Paradigma de investigación	28
2.2 Tipo de investigación	29
2.3 Método.....	30
2.4 Población	31
2.5 Muestra	31
2.6 Técnicas	31
2.7 Instrumento.....	32
2.8 Encuesta.....	32
Capítulo III.	33
Análisis de Caso	33
3.1 Descripción, análisis, situación y reseña del sector, empresa, entorno, etc. (económico, social, empresarial, sostenibilidad).....	33
3.2 Análisis de la Problemática	36
3.3 Diseño, alcance y alternativas de solución	37

3.4 Selección de alternativas de solución	39
3.5 Posibles resultados obtenidos.	41
Capítulo IV	48
Discusión, Conclusión y Recomendaciones	48
4.1 Discusión	48
4.2 Conclusión	50
4.3 Recomendaciones	51
5. Bibliografía.....	52
6. Anexos	56

Índice de Tablas

Tabla 1	41
Tabla 2	42
Tabla 3	43
Tabla 4	44
Tabla 5	45
Tabla 6	46
Tabla 7	47

Índice de Figuras

Figura 1.....	41
Figura 2.....	42
Figura 3.....	43
Figura 4.....	44
Figura 5.....	45
Figura 6.....	46
Figura 7.....	47

Capítulo I

Diagnóstico y conceptualización del objeto de estudio

1.1 Introducción

Existe un sector de la economía que ejerce funciones laborales de manera informal, estos son denominados como trabajadores informales, estas personas o grupo de trabajadores cuentan con ciertas facilidades económicas tales como el no pago de impuestos (SRI) además desarrollan sus actividades económicas sin la necesidad de un local comercial. En el Ecuador los que ejercen el empleo informal suelen tener ciertas ventajas sobre aquellos que ejercen el empleo formal debido a que ofrecen sus productos a un menor precio de mercado ofertado por el sector formal, ocasionando que el sector de empleo formal se vea afectado por la competencia de los trabajadores informales. En la provincia del EL ORO específicamente en la ciudad de Machala los trabajadores informales ocuparon una gran parte del casco central para ejercer sus actividades.

En el presente trabajo de investigación se analizará el impacto social y económico en los trabajadores informales debido a la remodelación del centro de Machala y como afectó a los informales tener que adaptarse a las nuevas exigencias Municipales, también estará presente los factores que influyeron en este sector a permanecer en el casco central, pero esta vez ejerciendo sus funciones de manera formal; para ello se realizará una revisión bibliográfica junto a encuestas dirigida a los trabajadores para la recolección de datos e información y así determinar el impacto social y económico que hay en los trabajadores informales en el centro de Machala.

1.2 Justificación

1.2.1 Justificación Teórica

Según Hernández *et al.* (2023) se busca analizar el impacto social y económico que tuvieron que afrontar los trabajadores informales debido al mejoramiento del lugar céntrico de Machala, su impacto se forma a través de la incapacidad de los municipios y el estado al reducir de manera eficiente el trabajo informal, volviéndose un problema que afecta a los derechos laborales y humanos, por lo tanto el mismo estado debe ayudar a reducir el daño provocado a los trabajadores informales, pues necesitan de períodos de adaptación al nuevo mercado laboral formal, al no recibir ayuda por parte de la Municipalidad el trabajador informal no puede adaptarse al medio formal y no evitar un impacto que afecte a su economía y estilo de vida.

Es por eso que el presente estudio quiere demostrar que los trabajadores informales pueden adaptarse al mercado laboral formal, siempre y cuando se presenten condiciones que motiven a que este sector a continuar ejerciendo sus actividades, aun si deben adaptarse al cambio en todo su modelo de negocio, pues el mejor medio por el cual el impacto negativo es reducido es ejerciendo el mismo tipo de trabajo que ejecutaba, ya que no solo conoce el negocio, sino que también ayuda al sector inmobiliario que arrienda locales a ocupar esos puestos. (Castro Guiza, 2020)

1.2.2 Justificación Práctica

En la presente investigación se comparte información acerca del empleo informal y sus involucrados que por motivos de movilidad forzada pasaron al mercado laboral formal, las próximas investigaciones relacionadas al tema y al objeto de estudio establece que los argumentos más valiosos influyeron en el ámbito económico y social de los trabajadores informales por la remodelación del centro de Machala. Durante varios años este cantón

ha tenido una mala imagen para la ciudadanía por eso La municipalidad tomo cartas en el asunto y empezó la remodelación como un cambio en la imagen de la ciudad.

1.2.3 Justificación Metodológica

La justificación metodológica de este trabajo se realizará mediante el tipo de investigación con un enfoque cualitativo y cuantitativo (un enfoque mixto) donde se utilizará bases bibliográficas, bases de datos, periódicos, documentales y con encuestas, pues el trabajo de investigación se basa en la búsqueda de información que se relacione con el tema, con la opinión de los trabajadores y con datos estadísticos debido que se busca analizar el impacto social y económico de los trabajadores informales que pasaron al sector formal.

1.3 Planteamiento Del Problema

1.3.1 Enunciado del problema

La ciudad de Machala alberga muchos emprendimientos pero una parte de ellos son de índole informal, la razón que obligó a que el centro de Machala sea remodelado se debió a un plan de infraestructura por parte de municipalidad, que no solo pensaba en mejorar visualmente el lugar céntrico, si no que buscaba reducir de una forma forzada la informalidad que rodeaba dicho lugar, tomadas las medidas Municipales aquéllos que ejercían sus labores en el casco central optaron por seguir ejerciendo en aquel sitio para así evitar un mayor impacto negativo en su economía, pero ya bajo las normas de la Municipalidad de Machala.

La población que ejercía el empleo informal debió afrontar varios problemas, desde no tener conocimiento de actividades comunes de sectores tales como impuesto a la renta o escasas de ofertas de locales comerciales debido al cierre del sector en remodelación que impedía el acceso libre al centro de Machala, sino que también a problemas con el capital,

pues se debía hacer una fuerte inversión por parte de cada individuo lo que llegó a afectar a las familias tanto en su ingreso como reduciendo su capacidad de ahorro considerable.

En esta investigación se han determinado dos puntos de vista por parte de la ciudadanía, hay quienes apoyan la remodelación, al deshacerse de la gran insalubridad que rodeaba el sector, además de ser promotor de una mala imagen a la ciudad, no obstante, desconocen totalmente el impacto negativo tanto en lo social y económico que sufrieron los trabajadores informales.

1.3.2 Formulación del problema

1.3.2.1 Problema General

¿Cuál fue el impacto económico para los comerciantes informales al ser desplazados de manera forzada a operar de manera formal sus negocios?

1.3.2.2 Problemas Específicos.

1. ¿Cuánto afectó al ingreso de los comerciantes informales, pasar de la informalidad a la formalidad?
2. ¿Cómo afrontaron los trabajadores informales el paro de sus actividades en todo el tiempo que duró la remodelación del centro de Machala?
3. ¿Cómo perjudicó a los comerciantes tener que adaptar sus cuentas a un estado formal con el SRI?

1.4 Objetivos

1.4.1 Objetivo General

Determinar el impacto social y económico de los trabajadores informales al ser desplazados de manera forzada, mediante encuestas, y las razones de seguir ejerciendo sus actividades en la formalidad en el mismo sector.

1.4.2 Objetivos Específicos

1. Analizar las razones que llevaron a los trabajadores informales a formar parte del sector formal
2. Determinar los factores que influyeron a los trabajadores informales a permanecer en el centro de Machala.
3. Identificar el cambio en las actividades de los trabajadores que ahora forman parte del sector formal.

1.5 Variables

En este estudio se hará uso como variable independiente la remodelación y mejoramiento del centro de Machala y como variable dependiente el impacto social y económico que influyó de manera directa en los trabajadores que ejercían la informalidad laboral, así se podrá comprender la relación entre la remodelación del centro de Machala y la afectación de los trabajadores informales.

1.6 Hipótesis

- Los trabajadores informales buscan la comodidad del ejercer sus oficios con el mínimo control municipal.

- La pandemia producida por el Covid-19 forzó a la alcaldía a tomar medidas urgentes para evitar la propagación del mismo concluyendo en el desalojo de los trabajadores informales.
- La complicación de volverse a incorporar al mercado laboral formal por parte de los desalojados debido a la inexperiencia ejerciendo en este sector.

1.7 Marco Histórico

1.7.1 Antecedentes históricos

El trabajo informal siempre ha sido un problema en todas partes del mundo, según (Rodríguez y Forero, 2022) a nivel mundial la informalidad se produce por falta de oportunidades laborales que a su vez produce pobreza en un sector de la población, que se ve forzado a conseguir una fuente de ingreso para la subsistencia del mismo, además de una baja calidad de vida y desigualdad social estos son elementos que impulsan a las personas a continuar con esta mala práctica.

Para (Gómez Vélez, 2017) el trabajo informal desde un contexto general es producido por la falta de control estatal en los diferentes puestos de trabajo, desde la mala remuneración hasta una baja protección legal a favor de los trabajadores, lo que en muchos casos lleva a dicho personal a tomar actividades económicas fuera de los márgenes legales, para así ser autosuficientes y generar su propia fuente de ingreso.

En todo caso la informalidad laboral no es más que un sector vulnerable de la economía ya que al no operar bajo las normas de la ley, no puede acceder a la seguridad social que ofrece cada estado, además del difícil acceso a créditos bancarios o subsidios, además de no contar con las normas legales de infraestructura, aunque se ha recalado que no hay una relación exacta entre la informalidad y la pobreza, es muy evidente que las personas

con mayor porcentaje de pobreza acceden a este medio de trabajo informal comparado con los que sí acceden al sector formal (Varela y Retamoza, 2023).

Según la organización mundial del trabajo el empleo informal conforma el 60% de la población activa en todo el mundo En su mayoría provenientes de países sub desarrollados o países en vías de desarrollo que han optado por este medio de empleo debido al carecimiento de mejores ofertas laborales y escasas leyes de protección laboral, además la OIT que las mujeres son las más propensas a realizar actividades laborales por medio de la informalidad ya sea por bajo nivel de educación o por salarios bajos ofertados la cual las impulsa a realizar estas actividades.

En retrospectiva se puede tomar a la escasa oferta laboral y a las malas condiciones laborales como los principales impulsadoras del empleo informal en el mundo y a su vez expresan (Cota y Navarro, 2016) Que las cargas tributarias y exceso de regulaciones por parte del estado suelen tener en algunas ocasiones mayor impacto a la hora de ejercer el trabajo informal y en tercera instancia a la incapacidad del estado de generar empleos formales que abastezcan la demanda, no obstante algunas personas no aceptan la inserción al mercado formal debido a que ya se han acostumbrado a no ofrecer tributos al estado ni a las regulaciones de los mismos cuando ejercen actividades laborales.

Según Casarreal y Cruz (2021) en Ecuador la mayoría de las personas que se dedican a la informalidad comercializan con productos tecnológicos y a su vez con calzado, ropa. Se ha determinado que este sector informal en el Ecuador cuenta con un amplio historial conflictivo debido a sus prácticas informales, éstas llegan desde violación a los derechos laborales, delincuencia común y organizada además de un sinnúmero de actividades ilícitas esto provocado por la baja acción de organismos gubernamentales y una baja cobertura de los servicios básicos.

El sector informal está compuesto de una fuerza de trabajo que es creada por las limitaciones estructurales que han sido puestas al sector formal. Dice que el origen del sector informal ha dado (como consecuencia) un crecimiento urbano, que es capaz de absorber la mano de obra. Es decir, los desplazados se encuentran sin tener trabajo en el sector privado y generan sus propias oportunidades de empleo.

En todas las provincias del Ecuador se ha visto una evolución del sector informal en los últimos 5 años, donde ha estado en aumento este caso, ocasionando causas y consecuencias en las provincias. El sector formal se ha ido reduciendo su tasa de porcentaje todos los años, en el año 2018 el sector formal tan solo era de un 24% teniendo un porcentaje muy bajo, en cambio el sector informal cuenta con el 67% en todas las provincias del Ecuador, don se observa que esté sector tiene una tasa muy alta de porcentaje y así cada año en las provincias del Ecuador suele aumentar significativamente la tasa del porcentaje.

El sector informal nació por la necesidad de los recursos o de una infraestructura donde puedan comercializar las cosas, debido a esta debilidad se ha optado la venta de productos por las calles, ocasionando ciertas consecuencias para los trabajadores del sector formal, en la provincia de El Oro hay un aumento de dicha problemática que va de aumento en aumento, antes no era tanto la informalidad de los trabajadores, antes era un grupo reducido pero por la falta de trabajo y de recursos para el sustento diario han sido obligados trabajar de forma informal por las calles y debido a eso hubo y hay un crecimiento, sean hecho campañas y talleres para que ciertos trabajadores del sector informal puedan trabajar en el ámbito formal y puedan tener más oportunidades para el trabajo y su vida diaria con su sustento.

En la ciudad de Machala los trabajadores informales han tenido un buen número de porcentaje, teniendo como el punto más fuerte el sector informal, cada año ha aumentado

el sector informal dando una mala imagen a lo que es el mercado de Machala. En la ciudad se ha dado talleres y créditos para los trabajadores con este tipo de déficit puedan superarse y pasar parte del sector formal, teniendo una minia cantidad de trabajadores que se cambiaron al sector formal. Machala por la remodelación del mercado tubo que ejercer mano dura; la cual una gran cantidad de trabajadores informales fueron sacados de los alrededores del mercado, ocasionando que los que trabajaban cerca del mercado se desplacen a un lugar donde no transita mucho la gente, el mercado es el punto más fuerte de la compra y venta de productos.

1.8 Marco Conceptual

1.8.1 Informalidad en América Latina

En América Latina la informalidad es un caso serio que ocurre en cada país de esta región, la inestabilidad económica y política de muchos de estos países han provocado que parte de una población consigan fuentes de ingreso por cualquier medio posible, uno de ellos es el trabajo informal, pues el ciudadano común al no tener el respaldo económico de las autoridades opta por conseguir sus propios ingresos ya sea de manera ilegal, uno de los casos más sonados de la época reciente es el caso de Argentina que ha visto un gran aumento en las personas que ejercen este tipo de actividades.

Argentina a lo largo de los años ha visto como su economía cada día se debilita obligando a muchos de sus Ciudadanos a ejercer de trabajador informal. De acuerdo a (Beccaria y Maurizio, 2020) Menciona que el empleo informal en Argentina ha alcanzado niveles altos de forma crítica representando un 45% de la ocupación de todo el país, debido a la baja demanda del trabajo formal, no obstante, el empleo informal se ve como un refugio para el ciudadano argentino al no poder conseguir trabajo en el ámbito formal debido a su inestabilidad económica.

Argentina ha mantenido niveles altos de empleo en el sector informal que más que un problema serio para aquellos que ejercen el empleo en el sector formal ha sido una forma de conseguir ingresos de manera propia y voluntaria al haber escasas plazas de empleo en el país y a su vez que se rige una fuerte presión fiscal por parte del estado a los trabajadores frontales que hace que el sector informal sea más atractivo para el ciudadano argentino que quiere invertir su capital.

Mientras tanto en México las cargas fiscales y regulatorias son uno de los fuertes motivos que motivan a las poblaciones Mexicanas a ejercer labores dentro del ámbito informal, como respuesta a las cargas tributarias por parte del estado y a su vez la misma ineficiencia del gobierno de México por crear fuentes de empleos son una de las mayores causantes de la informalidad laboral en aquel país, pues sus medidas económicas correctivas han llevado incluso a la informalidad al sector empresarial ya que la liberación de los mercados a puesto en aprietos a pequeñas empresas menos desarrolladas que se han visto en la obligación de ofrecer contratos laborales de corta duración a los nuevos elementos que desean contratar a su vez de ofrecer menores sueldos y salarios, además de mencionar la escasez de seguros y prestaciones sociales que se ofertan a los empleados lo que ha obligado a muchos Mexicanos a tomar el mercado informal como una mejor opción (Beccaria y Groisman, 2015).

Según el INEGI (2022) el 55.4% de los empleos pertenecen al sector informal, lo que revela el ineficiente actuar por parte del estado Mexicano a reducir el empleo informal, es por eso que las personas que ejercen el empleo informal lo ven como una salida a los problemas de escasez laboral y a la desvinculación con la ineficiencia del estado de dirigir el manejo de los trabajos a nivel nacional, es por eso que se debe garantizar empleos dignos y bien remunerados a su vez de reducir la presión fiscal a las pymes que son los principales emprendimientos a nivel regional.

1.8.2 Rigidez Laboral

El empleo informal es un problema global que se produce por la rigidez laboral, los excesos de regulaciones por parte del gobierno y la carga fiscal son algunos de los elementos que produce este fenómeno tales como la creación de sindicatos, número de empleados fijados por el gobierno, leyes que impiden el fácil acceso al despido de empleados y a su vez cargas fiscales que sobre exceden la capacidad de pequeños y medianos productores han provocado que el mercado formal no sea atractivo para los inversores (medianos o pequeños) y busquen nuevas maneras de inversión de su capital lo cual produce que se forme lo que denominamos informalidad laboral (Cruz y Casarreal, 2016).

Si bien los gobiernos de muchos países pueden tratar de reducir su carga fiscal esto no sería suficiente para hacer que personas que ya se han adaptado o reciben sus ingresos del mercado laboral informal obtén por incluirse en las actividades formales dentro del marco legal, pues éstas personas gozan de ciertas facilidades que les otorga el mercado informal las cuales son:

- Ingresos libres de impuestos.
- Falta de regulación gubernamental en sus actividades laborales.
- Facilidad para movilizar sus actividades laborales de un sitio a otro.
- No cubren gastos de arriendo o manutención de un inmueble.
- No ejercen las normas y regulaciones del estado a la hora de contratar mano de obra.

Estás condiciones hacen que la incorporación al mercado formal por parte de los que ejercen sus actividades en la informalidad sea más complicada para el estado, por lo tanto,

muchos gobiernos suelen optar por medidas más rígidas Impidiendo cualquier tipo de actividad laboral que no esté regulada por el estado.

Según Beccaria Y Maurizio (2015) nos dicen que en América Latina uno de los problemas que produce el empleo informal son los contratos temporales, pues muchas empresas o medianos negocios se ven forzadas a hacer este tipo de contratación impulsados por las regulaciones acerca del despido de empleados que ejercen un mayor costo a la hora de ejecutar despidos por diversos motivos relacionados a sus actividades internas, siendo Brasil uno de los principales países en la región que tiene este problema en mayor medida a su vecinos latinoamericanos no obstante países como Ecuador, Paraguay, México y Perú presentan un mayor impacto pues no cuentan con la capacidad productiva y económica de Brasil.

Si bien es cierto que la mayoría de personas que ingresan a ejercer funciones laborales al mercado informal lo hacen por falta de empleos o la presión fiscal acompañada de la rigidez laboral impuesta por el estado, estas actividades suelen provocar otros tipos de impactos negativos en donde se ejecutan, una de las más sonadas es la insalubridad con la que se realizan debido a la baja regulación del Ministerio de trabajo y salud a los que ejecutan este tipo de actividades pudiendo provocar daños a la salud del consumidor cuando adquieren productos alimenticios o a su vez dando mala imagen, pues se produce un ambiente de desaseo e insalubridad que puede ser perjudicial para la población.

1.8.3 Flexibilidad Laboral

Para entender porque existe la informalidad no solo se debe enfocar en la pobreza pues este solo es uno de los elementos que impulsan a tomar este modelo laboral, también hay que tomar en cuenta la flexibilidad laboral, las facilidades que ofrece el mercado informal es uno de las razones principales por la que las personas toman como medio más viable

invertir su capital así evitando todas las trabas gubernamentales a las que se tiene que someter todos los emprendedores, tales como, impuesto a la renta, impuestos por servicios básicos, regulaciones estatales y leyes que ejercen presión para las personas que quieren invertir su capital en una nueva fuente de ingresos.

La flexibilidad laboral le permite al pequeño emprendedor tener libertad a la hora de invertir su capital, estos beneficios son:

- Facilidad de contratación.
- Libertad de inversión.
- Menos trámites Burocráticos.
- Facilidad de despidos.

Lo cual fomenta la competitividad laboral a su vez de generar más fuentes de empleos al tener libertad a la hora de contratar personal, es por eso que el estado debe flexibilizar todos los trámites Burocráticos que ejercen presión en el pequeño emprendedor que lo impulsa a tomar la decisión de ejercer su inversión dentro de la informalidad, este ámbito Laboral a pesar de ser ilegal y no estar aprobado por parte del estado ya que se sale del marco jurídico legal es aceptado por el pequeño emprendedor que busca generar una nueva fuente de ingreso sin las presiones Burocráticas (Cos Egea, 2018).

Este proyecto se centra en la ciudad de Machala de la provincia del Oro. Los trabajadores informales van en aumento anualmente debido a la tasa de desempleo que afronta el país, la falta de un plan estratégico económico que fomente el aumento del empleo ha motivado a los emprendedores a ejercer sus funciones en la informalidad.

El sector informal son aquellas personas que no tienen un trabajo estable o formal, es decir, son las zonas habitacionales donde los residentes carecen de propiedades legales, abarcando la toma ilegal de terrenos por las calles obstaculizando el entorno de las

personas. (Gonzalez, *et al.*, 2022), el sector informal es una de las problemáticas de todas las ciudades, donde existe el impedimento de trabajar por la falta de empleo, por los escasos recursos a nivel nacional y por la falta de capacitación de los encargados del empleo a nivel del país.

Así mismo como existe el sector informal tenemos al sector formal de la economía abarca un amplio espectro de actividades que engloban a la fuerza laboral en diversas unidades económicas dedicadas a la producción de bienes y servicios; junto a esto, este conjunto incluye sectores clave como la industria, los servicios, el comercio, la construcción y la agricultura. Lo que distingue al sector formal es su cumplimiento riguroso de las normas y regulaciones establecidas por el Estado en materia laboral, fiscal y de seguridad, lo que garantiza una mayor estabilidad y protección para los trabajadores y las empresas involucradas (Pratomo y Manning, 2022). Este compromiso con la legalidad y el cumplimiento de los estándares gubernamentales contribuye al desarrollo económico sostenible y a la creación de un entorno empresarial más seguro y predecible.

Según (Saltiel y Urzúa, 2022) el término "sector formal" hace referencia a las áreas de la economía que se encuentran sujetas a regulaciones y supervisión gubernamentales, estas áreas abarcan una amplia gama de industrias, incluyendo el comercio, la manufactura, la agricultura, los servicios y el ámbito financiero, el sector formal comprende todas aquellas actividades económicas que concentran la fuerza laboral en distintas unidades de producción de bienes y servicios. En este contexto, las empresas que operan en el sector formal se adhieren rigurosamente a las normativas laborales establecidas por el Estado, proporcionando a sus empleados beneficios como seguro social y contratos de trabajo.

Con este conocimiento presente podemos deducir y aprender acerca del sector formal e informal junto a sus características, pero no queda hasta aquí este conocimiento debido a que existen más factores para lo que es la resolución del proyecto, y para ello tenemos

que conocer y aprender que es el mercado, que es y para qué sirve el SRI, que es el empleo y que es el comercio y las debidas herramientas que se van a utilizar para la medición del impacto en el proyecto presente para su resolución y comprensión.

En el ámbito económico, se define un mercado como el espacio donde se llevan a cabo una serie de transacciones y procesos destinados al intercambio de bienes y servicios entre diferentes actores, ya sean individuos, empresas o incluso cooperativas. Es importante destacar que el concepto de mercado no se vincula directamente al lucro o a las entidades comerciales en sí, sino que se centra en el acuerdo mutuo que subyace en estas transacciones; en otras palabras que permite, el mercado es el escenario donde los participantes buscan satisfacer sus necesidades mediante acuerdos de intercambio, independientemente de su naturaleza como individuos, empresas u otras formas organizativas, este concepto es fundamental en la economía, ya que ilustra la dinámica fundamental de las interacciones económicas en nuestra sociedad. (Bender Filho, *et al.*, 2023)

El Servicio de Rentas Internas, comúnmente conocido como SRI, representa un ente técnico y autónomo dentro del aparato estatal de Ecuador, cuyo surgimiento tuvo lugar en el año 1997. Su razón de ser fundamental radica en la misión de combatir la evasión fiscal y las conductas tributarias irregulares que surgieron a raíz de la falta de conciencia tributaria en el país en esa época, un problema que, en ciertos sectores de la sociedad, aún persiste en la actualidad. Desde su creación, el SRI se ha convertido en un pilar esencial en la recaudación de recursos para el Estado y en la promoción de una cultura tributaria responsable, contribuyendo de manera significativa al desarrollo económico y a la equidad fiscal en Ecuador. (SRI, s.f.)

El término "empleo" es versátil en su significado, abarcando tanto la noción de trabajo en general como la de una ocupación o un oficio particular. No obstante, su uso más común

se vincula a la idea de una actividad en la cual una persona es contratada para llevar a cabo una serie de tareas específicas, a cambio de recibir una compensación económica, en este contexto permite, que el empleo se convierte en una parte esencial de la vida de muchas personas, ya que no solo proporciona los medios para sustentar sus necesidades básicas, sino que también desempeña un papel fundamental en la configuración de su identidad y su participación en la sociedad. (Quintero Montaña, *et al.*, 2023)

Según Quintana Romero *et al.* (2023) el comercio es un proceso fundamental en la economía global, donde se produce el intercambio de bienes y servicios entre múltiples partes involucradas. En este proceso, las partes acuerdan intercambiar sus bienes y servicios, ya sea por otros bienes y servicios de igual valor o a través de una transacción que involucra dinero como medio de cambio. Este flujo constante de comercio contribuye al crecimiento económico y al desarrollo de las sociedades al permitir que las personas y las empresas accedan a una variedad de productos y servicios que de otra manera no estarían disponibles. Además, el comercio fomenta la especialización y la eficiencia productiva, lo que a su vez impulsa la innovación y la competencia en los mercados.

1.9 Marco Contextual

La remodelación del centro de Machala se dio de manera precipitada según señalan los habitantes y comerciantes del sector céntrico confirmado por las calles Sucre, Olmedo, Pasaje y Boyacá, Juan Montalvo, Nueve de Mayo y Guayas. Los trabajos de remodelación se dieron con un poco margen de anticipo a los comerciantes informales de desalojar todas sus pertenencias de donde ejercían sus actividades laborales, la municipalidad de Machala tomo provecho de la inactividad en los mercados debido a la pandemia del Covid-19 donde se ejecutó el plan para la remodelación de ese sector, no obstante los trabajadores informales no contaron con el apoyo de reubicación y lapso de tiempo necesario para retirar sus pertenencias del sitio.

Para que la normativa de desalojo y remodelación se ejecutará el factor pandemia fue clave, pues este produjo que los comerciantes informales redujeran considerablemente sus actividades en el sector céntrico de Machala, temiendo contagios y estar en esas fechas en el pico de infección las actividades laborales mermaron en gran medida en todo el país incluso el sector formal e informal cesaron sus actividades y funciones laborales para cumplir las ordenanzas estatales del toque de queda para evitar la propagación de más contagios y en este punto es donde se desarrolla la estrategia municipal para el desalojo de las actividades informales en el punto específico de la remodelación.

La decisión del gobierno central por ejercer toque de queda a nivel nacional es cuestión de emergencia de salud pública para evitar más posibles contagios y poder contener la proliferación del Covid-19 en los ecuatorianos, no obstante esto a nivel macroeconómico produjo un masivo oleaje de desempleo aunque la población también tomo un rol importante al acatar con suma rigidez el toque de queda para protegerse a sí mismos del patógeno que se extendía por el país lo que produjo un abandono en el sector comercial tanto formal como informal (Yáñez y Redondo, 2022).

Si bien para Torres (2017) el estado debe ejercer sus funciones respetando la libertad de los ciudadanos este sugiere que dichas libertades que se le atribuyen a la persona deben ser ejecutadas en base a la normativa legal, es decir respetar las leyes estatales, es por eso que la intervención por parte de la municipalidad de Machala hacia el desalojo del comercio informal en dicho sector no es ilegítimo y no violenta los derechos y libertad de los machaleños pues se ejecutaron dentro de un marco legal y las actividades laborales informales producidas por parte de ese sector de la población no estaban siendo ejecutadas dentro de las normas establecidas por la llamada autoridad municipal.

Es importante asimilar que todos los ciudadanos tenemos derecho a laboral de manera libre, pero cabe destacar que dicha libertad se rige mediante las leyes que se rigen en cada

país, por lo tanto, cada individuo que requiera ejercer funciones laborales debe hacerlo bajo las leyes del estatales, así el ciudadano deberá tener conocimiento pleno de las leyes y normas sobre el trabajo para que pueda garantizar la continuidad de sus actividades (Naranjo Colorado, 2017).

Aunque, según de la Torre (2020) es necesario que el estado tome medidas de ayuda a los trabajadores de todos los medios, debido a la pandemia del COVID-19, pues los ciudadanos no solo se vieron afectados en su salud, si no económicamente también, cayendo sus ingresos, se redujo drásticamente el horario para ejecutar sus labores y a su vez muchos tuvieron gastos extras excesivos debido al aumento de precios de productos básicos, vitales para el consumo debido a la escasez de los mismos, pero la municipalidad de Machala tomo la iniciativa de ejecutar un desalojo en el casco central hacia los puestos informales para evitar la propagación del virus.

Es por eso que el 31 de marzo del 2020 se dio luz verde al desalojo de los comerciantes informales para realizar la remodelación del casco central del centro de Machala, este acto fue llevado a cabo tomando en cuenta la seguridad del personal que llevo a cabo la remoción de puestos informales además de llevar la maquinaria necesaria para su ejecución, esta actividad se llevó a cabo con los siguientes elementos:

- Policía nacional
- Policía municipal
- Trabajadores municipales del área de construcción
- Seis volquetas
- Dos retroexcavadoras
- Seis gallinetas.

Todo esto fue ejecutado de manera a las 5 de la tarde el 31 de marzo hasta las 09:00 de la noche, los trabajadores informales al no estar presentes debido al toque de queda por la pandemia no pudieron mostrar cierta resistencia al desalojo, sus acciones se limitaron a salvar ciertas pertenencias de su posesión que servían para ejecutar sus actividades tales como: sombrillas, mesas, congeladores, vitrinas y enceres de todo tipo con el objetivo de restablecer sus actividades en los locales de arriendo.

Capítulo II

Metodología

Debido a la naturaleza de esta investigación específica, Al combinar ambos enfoques, el enfoque mixto cualitativo y cuantitativo busca complementar las fortalezas y limitaciones de cada uno. Esto puede implicar recopilar datos cualitativos y cuantitativos de manera simultánea o secuencial, y luego integrarlos en el análisis de los resultados. El objetivo es obtener una comprensión más completa y enriquecedora del fenómeno estudiado (Verd y Lozares, 2023).

Se hará uso de la encuesta para la obtención de información acerca del estado socioeconómico de las personas que fueron afectadas directamente por la remodelación del casco central de Machala, esto hace énfasis al enfoque cuantitativo que posee el presente trabajo, además se agrega que el tipo de investigación usado es bibliográfico y de campo debido a que las fuentes bibliográficas sirven como refuerzo a los datos obtenidos a través de la encuesta requerida para la objetividad de los datos.

2.1 Paradigma de investigación

El paradigma de investigación se refiere a un marco teórico o enfoque metodológico que guía la forma en que se realiza una investigación. Es una forma de ver y comprender el mundo, así como de abordar y responder preguntas de investigación, establece la base teórica y metodológica de un estudio a su vez que determina cómo se recolectarán y analizarán los datos, así como la forma en que se interpretarán los resultados. La estructura lógica y coherente para llevar a cabo esta investigación, ayuda a entender la problemática a la que tuvieron que asimilar los trabajadores del casco céntrico de Machala (Gómez, 2022).

Basándonos en la idea de que la realidad puede ser objetivamente medida y estudiada a través de métodos científicos. Se enfoca la recolección de datos cuantitativos y en la verificación de hipótesis a través de la observación y experimentación controlada, a su vez centrar la comprensión y la interpretación de los fenómenos sociales desde la perspectiva de los participantes. Es decir, utilizar investigaciones cualitativas, donde se busca comprender los significados y las experiencias de las personas involucradas (Andrade Girón y Carreño Cisneros, 2022).

2.2 Tipo de investigación

Se ha utilizado el tipo de investigación cuantitativa y cualitativa, para así obtener la información real acerca del impacto social en los trabajadores informales del centro de Machala sobre el desalojo y paro inmediato de sus actividades laborales.

Tanto la investigación cuantitativa como la cualitativa son importantes para adquirir diferentes tipos de conocimiento. La investigación cuantitativa proporciona datos numéricos y estadísticas que permiten realizar análisis cuantitativos y establecer relaciones entre variables. Por otro lado, la investigación cualitativa permite comprender en profundidad los fenómenos sociales y humanos, explorando las experiencias y significados de las personas. Ambos enfoques son complementarios y pueden utilizarse de manera conjunta para obtener una visión más completa de un tema de investigación.

La investigación cuantitativa se centra en datos numéricos y estadísticas, mientras que la investigación cualitativa se enfoca en datos no numéricos y busca interpretar el significado de estos datos. La elección entre ambos enfoques depende del objetivo de la investigación y del tipo de datos que se deseen recopilar. Ambos enfoques son importantes y complementarios para obtener conocimiento en diferentes áreas de estudio (Tripp-Reimer, *et al.*, 2005).

2.3 Método

El método utilizado para el análisis al impacto social y económico al desalojo de los trabajadores informales del casco central de Machala a causa de la remodelación, es analítico y descriptivo para así poder identificar la problemática de los eventos propuestos en el estudio mediante el análisis de los datos obtenidos y la revisión de fuentes bibliográficas para el refuerzo de la investigación.

El método analítico es un enfoque utilizado en la investigación científica para descomponer un fenómeno en sus elementos básicos y analizarlos de manera detallada. Se basa en la experimentación directa y la lógica empírica, se utiliza para comprender y explicar por qué y cómo ocurren los fenómenos, y busca establecer relaciones causa-efecto. Es una herramienta importante en la producción de conocimiento científico y permite obtener información detallada y precisa sobre el objeto de estudio, es importante destacar que el método analítico puede ser utilizado en diferentes disciplinas y contextos, y su aplicación puede variar dependiendo del área de estudio (Andrés-Sánchez y Vila Puchades, 2021).

El método descriptivo es un enfoque de investigación que se utiliza para describir el estado y comportamiento de variables en un estudio. Se caracteriza por ser cuantitativo y concluyente, lo que significa que recopila datos numéricos que pueden ser analizados estadísticamente. Este tipo de método se utiliza para identificar tendencias en una población y suele ser utilizado como un método preliminar antes de realizar investigaciones más profundas, se basa en la recopilación de datos a través de preguntas cerradas, lo que limita las posibilidades de obtener información exclusiva. Se utiliza para definir características de una muestra y puede ser extrapolado al resto de la población (Andrés-Sánchez y Vila Puchades, 2021).

2.4 Población

La población hace énfasis al conjunto completo de elementos o individuos que se desea estudiar o analizar. Es el grupo total al que se quiere generalizar los resultados de una investigación. Es decir, el motivo del interés del estudio que se va a realizar sobre los sucesos específicos que se quiere investigar, tomando como punto de partida el objeto de la investigación a la cual se quiere llegar (Ulloa Llerena, 2012).

La población a encuestar serán 50 personas ubicadas en el casco céntrico de Machala.

2.5 Muestra

La muestra es una parte seleccionada de la población, es un grupo más pequeño que representa a la población y se utiliza para realizar el estudio o la investigación. La muestra se elige de manera que sea representativa de la población y permita obtener conclusiones válidas y precisas (Ulloa Lleren, 2012). En este caso investigar a las ex trabajadores informales que ahora forman parte del mercado formal en el centro de Machala desde la remodelación de este mismo por parte de la municipalidad, por lo tanto se realizará una muestra por conveniencia debido a la población específica a la que se quiere encuestar.

2.6 Técnicas

Según Sánchez et al. (2021) los instrumentos de investigación son herramientas que se utilizan para la recolección de datos y así obtener información relevante en el proceso de investigación. Estos instrumentos pueden variar dependiendo del tipo de investigación y los objetivos específicos del estudio, por lo cual, la encuesta es utilizada para recolectar los datos necesarios para obtener

2.7 Instrumento

La técnica utilizada es recolección de información y encuesta. En esta etapa se obtienen las fuentes de donde se recopilará la información necesaria para la realización de la investigación (Pinilla Roa y Páramo, 2011). La información obtenida a través de estos medios ayudarán a medir el verdadero impacto socioeconómico a los que se vieron afectados los trabajadores informales de dicho sector específico.

2.8 Encuesta

La encuesta se define como un conjunto de preguntas dirigidas a una muestra representativa de grupos sociales con el objetivo de obtener información sobre estados de opinión, conocimientos, comportamientos o características demográficas, entre otros aspectos. Es una técnica de investigación que permite recopilar datos de manera sistemática y estandarizada, con el fin de obtener resultados que puedan ser analizados y generalizados a una población más amplia. Las encuestas pueden ser realizadas de forma presencial, telefónica, por correo electrónico o a través de plataformas en línea (Montes, 2000).

Debido a la naturaleza de la investigación, la encuesta abarcará preguntas de índole personal sobre cómo afectó el desalojo de sus negocios informales a su vida cotidiana, tanto en lo económico como en lo social, a su vez si se han adaptado al sector formal cuando decidieron seguir ejerciendo sus actividades en el casco central pero esta vez dentro de las normas Municipales.

Capítulo III.

Análisis de Caso

3.1 Descripción, análisis, situación y reseña del sector, empresa, entorno, etc. (económico, social, empresarial, sostenibilidad)

La noticia de la remodelación del casco central de la ciudad Machala tuvo paso en el mes de enero del año 2021, con una inversión destinada de 6 millones de dólares, concluyendo oficialmente en el mes de abril del 2022., La ciudad de Machala, con una extensión de 330.18 km², representa el eje provincial de comercio y consumo, siendo el casco central uno de los lugares donde mayor radicación de Pymes se ha dado por su localización estratégica (Diario Correo, 2022).

A pesar de la importancia del casco, existían fuertes problemas como el congestionamiento vehicular, gran cantidad de basura desechada por parte de los comerciantes informales, además de una sobrepoblación de comercios, ante estos problemas que perduraron por más de 40 años. El actual alcalde Darío Macas, llevó a cabo la remodelación de este sector, un total de 24 cuadras intervenidas, abarcando mejoras en las calles: Sucre, Olmedo, Pasaje y Boyacá, Juan Montalvo, Nueve de Mayo y Guayas (Salas, 2022).

Los objetivos de esta mega obra fueron:

- Impulso del turismo
- Renovación de la imagen dentro de la ciudad
- Contrarrestar los problemas en el entorno

Los comerciantes que antes transcurrían por esas zonas fueron reubicados temporalmente en la red de mercados y en la ex granja perteneciente al colegio 9 de Octubre, hasta que

se de apertura a la obra “Plaza Bicentenario” ubicada en el antiguo terreno de la granja del Colegio 9 de Octubre, esta plaza tendrá la capacidad de albergar 1300 comerciantes y una inversión de 11 millones de dólares. A pesar de que la idea es buena, la obra se ha encontrado paralizada y solo ha avanzado un 35%, lo que ha generado descontento en los trabajadores que esperaban contar con un nuevo espacio para la promoción comercial (Ecuavisa, 2023).

Retomando la remodelación del casco central machaleño, se han observado sustanciosas mejoras en lo que corresponde a sistemas de alcantarillado, acceso a agua potable, reconstrucción vial y de bordillos, adoquines, aceras con porcelanato y cerámicas podotáctiles para las personas que padezcan de discapacidad visual, señalización vertical y horizontal y semaforización e iluminación led.

La remodelación fue importante para estimular el turismo en el cantón además del comercio en las Pymes aledañas, no obstante, aún hay que solucionar el problema de la reubicación de los comerciantes y el retraso de la obra de la Plaza Bicentenario solo trae consigo más problemas para la gente que emprende diariamente con su local comercial, dado a que si bien, la reubicación era de suma necesidad para mejorar el aspecto urbano de uno de los lugares más transitados en Machala, el plan de acción debió tener una respuesta rápida.

En investigaciones similares de regeneración urbana realizadas en la ciudad de Cuenca y en la ciudad de México por parte de los investigadores Delgadillo (2020) y Cedillo *et al.* (2021) denotan que los procesos en estos sectores han sido al igual que en la ciudad de Machala (tardíos) y que se necesitan de políticas claras y de la intervención por parte de las comunidades arraigadas para mantener el orden público y buen estado de las instalaciones, dado a que sin estos factores el proceso de regeneración sería obsoleto.

La remodelación puede tener un impacto significativo en la calidad de vida y el bienestar social de los trabajadores informales y sus familias. Al mejorar las condiciones de vivienda, proporcionar acceso a servicios básicos y crear entornos más seguros y saludables, la remodelación puede aumentar el bienestar físico y psicológico de los residentes. Además, al revitalizar áreas urbanas, la remodelación puede generar oportunidades económicas adicionales, como empleo en la construcción y comercio local. Sin embargo, es crucial que los proyectos de remodelación se realicen de manera inclusiva, teniendo en cuenta las necesidades y preocupaciones de la comunidad, y evitando la acumulación de puestos informales y trabajadores ambulantes.

Para este punto la remodelación en el centro de Machala puede redefinir el entorno de negocios de varias maneras:

1. **Atracción de clientes:** La mejora de la infraestructura y la estética del centro puede atraer a más visitantes locales y turistas, lo que potencialmente aumentaría la clientela para los negocios existentes y fomentaría el establecimiento de nuevos negocios.
2. **Diversificación de comercios:** Una remodelación bien planificada podría facilitar la diversificación de los tipos de negocios en el área. Por ejemplo, podrían surgir cafeterías, boutiques o galerías de arte, lo que enriquecería la oferta comercial y atraería a diferentes segmentos de la población.
3. **Aumento del valor de la propiedad:** La mejora del entorno urbano generalmente conlleva un aumento en el valor de la propiedad. Esto podría beneficiar a los propietarios de negocios al aumentar el valor de sus locales, así como a los residentes que sean propietarios de viviendas en la zona.

4. **Inversión pública y privada:** La remodelación del centro de Machala podría atraer inversiones tanto del sector público como del privado. Esto podría significar la mejora de la infraestructura, la creación de espacios públicos atractivos y la implementación de programas de apoyo para emprendedores y empresarios locales.
5. **Modernización y competitividad:** La remodelación puede modernizar el entorno comercial, haciendo que el centro de Machala sea más atractivo y competitivo en comparación con otras áreas comerciales. Esto podría ayudar a retener clientes locales y atraer inversores externos.

En resumen, la remodelación del centro de Machala tiene el potencial de redefinir el entorno de negocios al mejorar la atracción de clientes, diversificar la oferta comercial, aumentar el valor de la propiedad, atraer inversiones y modernizar la zona, lo que en última instancia podría impulsar el crecimiento económico y mejorar la calidad de vida en la comunidad.

3.2 Análisis de la Problemática

La ciudad de Machala ha experimentado un proceso de remodelación impulsado por la municipalidad, no obstante, este cambio ha tenido una incidencia en la economía informal de los comerciantes, dado a que para seguir funcionando en la cercanía del casco central debieron de cumplir con una serie de requerimientos como formalizar sus negocios, pasando de no declarar impuestos a la declaración, significando un nuevo desafío para los comerciantes que deben obtener conocimientos referenciales a las declaraciones tributarias.

La población machaleña se encontró en una fuerte divergencia dado a que desde una perspectiva los beneficios estéticos y de servicio han dado un realce al caso central

también ha afectado a los beneficios que antes percibían los comercios informales, y si bien estos comercios podrían seguir funcionando en otros lugares, la realidad es que posicionarse en el casco central da una mayor oportunidad de vender los productos, aunque esta actividad informal se encuentra restringida por parte de municipales.

Como ya se había expuesto con anticipación, otro problema que surge a raíz de este desplazamiento forzado es la no culminación de la obra en la Plaza Bicentenario que significa un duro revés para los emprendedores que aspiran con retomar sus operaciones comerciales en un sector estratégico, esto dado a que la pandemia también generó un duro golpe en las finanzas de estos trabajadores que vieron gran parte de su inversión pérdida.

La transición de la informalidad a la formalidad suele ser tomado como un proceso negativo por parte de los comercios que se encuentran en período de crecimiento dado a que no solo requiere la comprensión de las obligaciones fiscales sino una inversión de recursos económicos que conllevarían a una reducción de los ingresos familiares (este punto es importante dado a que gran parte de los comercios nacen con la intención de solventar los gastos familiares) generando tensiones económicas ante la premisa de la subsistencia comercial a largo plazo.

La investigación desde este aspecto radicará en determinar el impacto social y económico de la transición forzada de comercios informales a formales y comprender desde la perspectiva de los comerciantes que significó este período de transición en la economía de su negocio.

3.3 Diseño, alcance y alternativas de solución

El presente caso investigativo está diseñado específicamente para la recopilación de información de trabajadores que laboran día a día en la zona céntrica del cantón Machala, de modo que, el diseño investigativo se enfoca especialmente en analizar el sector

económico y social de este segmento de la población que contribuye en gran proporción en la actividad comercial local.

De esta manera, la metodología y las técnicas investigativas planteadas en este estudio facilitarán la recopilación de datos informativos sumamente relevantes que contribuyan al análisis de los resultados y a la verificación de las hipótesis planteadas previamente, donde el casco central del territorio machaleño será la población objeto de examinación por parte de los investigadores, los cuales determinaron el número exacto de encuestas para facilitar la obtención de valoraciones cualitativas y numéricas, de modo que, se garantice la veracidad de las respuestas obtenidas que brindan una visión cercana al escenario socioeconómico que permanece presente en la localidad.

Ahora bien, es imprescindible recalcar ciertas opciones de solución que plantean varios investigadores que han indagado a profundidad la temática de la informalidad, este es el caso de un reporte investigativo realizado en Colombia por Salcedo *et al.* (2020), el cual señala:

- Políticas de renovación productiva para micro, pequeños y medianos negocios
- Estrategias que promuevan la formalización
- Programas de instrucciones dirigidos a los trabajadores informales
- Decreto dirigido a la formalización
- Créditos para emprendedores

El primer ítem analizado establece una serie de estatutos y normativas legales que actúen a favor de la transformación de los negocios que circulan por las calles por medio de acciones que sirven como excusa para laborar de manera no formal, según Salcedo *et al.* (2020) está conformado por la disminución de trámites legales para el funcionamiento del

establecimiento, un número menor de requisitos que los empresarios deben cumplir, y, plantear incentivos que los motive a trabajar formalmente.

El segundo y tercer ítem abarcan el procedimiento que las autoridades van a desarrollar para cumplir con el objetivo empresarial, de acuerdo a Salcedo *et al.* (2020) las autoridades llevaron a cabo brigadas dirigidas a microempresarios donde proporcionaban asesorías y estrategias para desarrollar su actividad económica de mejor manera, impartiendo charlas a una población considerable de personas informales para compartir este conocimiento empresarial y financiero.

El cuarto ítem se basa más en las acciones gubernamentales, tal y como menciona Salcedo *et al.* (2020) señalando que el gobierno crea una estrategia institucional enfocada en trabajar con los comerciantes informales y su proceso hacia la formalización para acceder a beneficios laborales como el seguro de salud. Mientras que, el quinto ítem registrado se fundamenta en la ayuda económica que se les brinda a los microempresarios para su negocio, según lo expuesto por Salcedo *et al.* (2020) otorgándoles la oportunidad de contar con un “capital semilla”, al mismo tiempo que son orientados profesionalmente para la elaboración de planificaciones económicas y de mercadeo.

3.4 Selección de alternativas de solución

De acuerdo a la investigación teórica realizada en la sección anterior, se puede plantear que las alternativas expuestas previamente ayudarían en gran proporción a los comerciantes machaleños en el desempeño de sus actividades laborales, sin embargo, se considera que estas alternativas se adaptarían de manera conveniente a las necesidades de la población:

- Políticas y estrategias dirigidas a micro, pequeñas y medianas empresas
- Créditos económicos para los comerciantes

Estas dos propuestas servirían de mucha ayuda para una población que pasó de la actividad informal, donde no tenían que rendirle cuentas ni pagar rubros económicos a nadie, a un sector económico en dónde tienen ciertas obligaciones que cumplir con la administración tributaria y el estado en general. Por lo tanto, trabajar a nivel macroeconómico por parte de las entidades gubernamentales que postulan ciertas disposiciones centradas en la informalidad, garantiza que el proceso de transformación informal-formal se realice de manera efectiva, diseñando estrategias que introduzcan los cambios socioeconómicos poco a poco, encargándose de asesorar a los individuos para que se adapten a la formalidad y tengan beneficios en el sector económico en el que se encuentran trabajando, ganando prestigio y confiabilidad en entidades financieras formales que pueden apoyar al empresario en su negocio mediante la apertura de créditos económicos, lo cual serían un gran indicativo del progreso social.

De esta manera, al existir la transición de las personas de la no-formalidad a la formalidad, se cumple con el principio propuesto por López (2020) indicando que es el camino único para garantizar la inclusión social y la equidad económica entre los trabajadores y la población en general. Es decir, la transformación laboral no solamente tiene un impacto en el sector económico, sino también en el sector social ya que modifica de forma positiva la calidad de vida de los trabajadores al integrarlos en programas micro empresariales que ayudan a que obtengan el conocimiento necesario para poder impulsar su negocio.

Por lo tanto, las propuestas mencionadas por los dos autores llegan a tener una repercusión favorable para los trabajadores, los cuales, a pesar de las condiciones nuevas a las que debieron adaptarse tempranamente debido a la emergencia sanitaria que se presentó durante el periodo 2020 y que los obligó a formar parte de la formalidad, lograron establecerse y ser respaldados por parte de las autoridades para que brinden sus servicios a la comunidad y contribuyan a la economía en gran medida.

3.5 Posibles resultados obtenidos.

Tabla 1

¿Cuánto tiempo le tomo a usted retomar sus actividades laborales en el casco central de Machala?

Variable	fi	%
1-4 meses	15	30
5 – 11 meses	30	60
1 año	5	10
TOTAL	50	100

Fuente: Encuestas.

Figura 1

Gráfica de Pastel del nivel de respuestas de la Pregunta 1

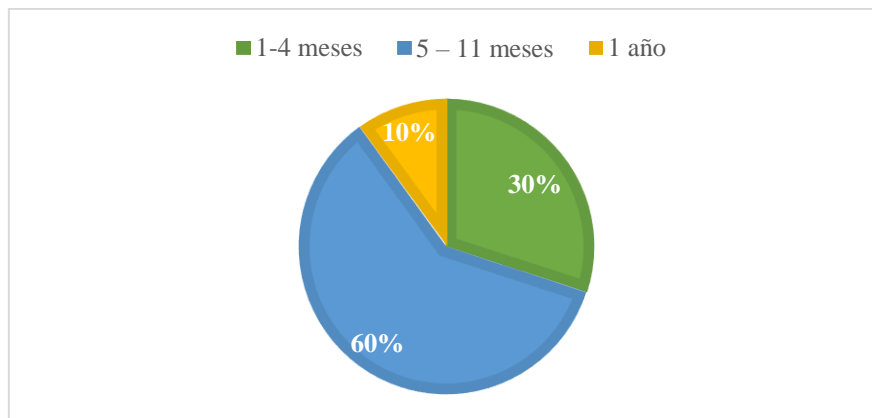

Fuente: Encuestas.

Análisis y Discusión

Según los datos obtenidos al 60% de los trabajadores informales les tomo de 5 a 11 meses volverse a integrar al mercado, mientras que el 30% le tomo un año entero siendo el porcentaje que más se vio afectado debido al largo tiempo Que le tomo retomar sus actividades y el 10% restante fue el que más rápido retomo sus actividades.

Tabla 2

¿Cuenta usted con RUC para ejercer sus actividades?

Variable	fi	%
Si	23	46
No	12	24
En trámite	15	30
TOTAL	50	100

Fuente: Encuestas.

Figura 2

Gráfica de Pastel del nivel de respuestas de la Pregunta 2

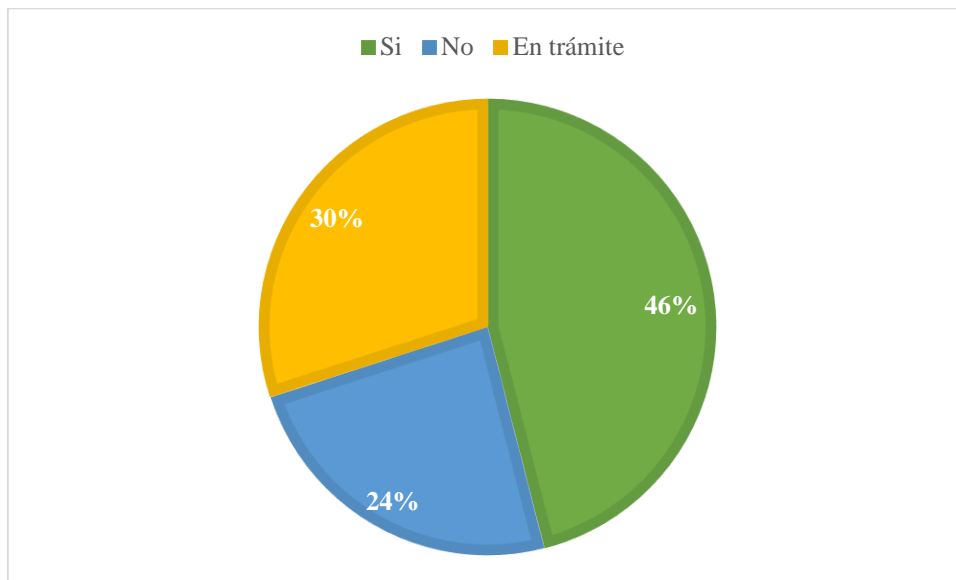

Fuente: Encuestas.

Análisis y Discusión

Analizando los datos obtenidos se ha logrado identificar que el 46% de los encuestados cuentan con un RUC para ejercer sus actividades, mientras el 30% está haciendo trámite para obtener el RUC no obstante el 24% de los encuestados no cuentan con RUC lo cual podría traer complicaciones a futuro.

Tabla 3

¿Cómo usted ha percibido las acciones tomadas por la alcaldía para la remodelación del casco central?

Variable	fi	%
Excelente	5	10
Bueno	3	6
Indiferente	12	24
Malo	30	60
TOTAL	50	100

Fuente: Encuestas.

Figura 3

Gráfica de Pastel del nivel de respuestas de la Pregunta 3

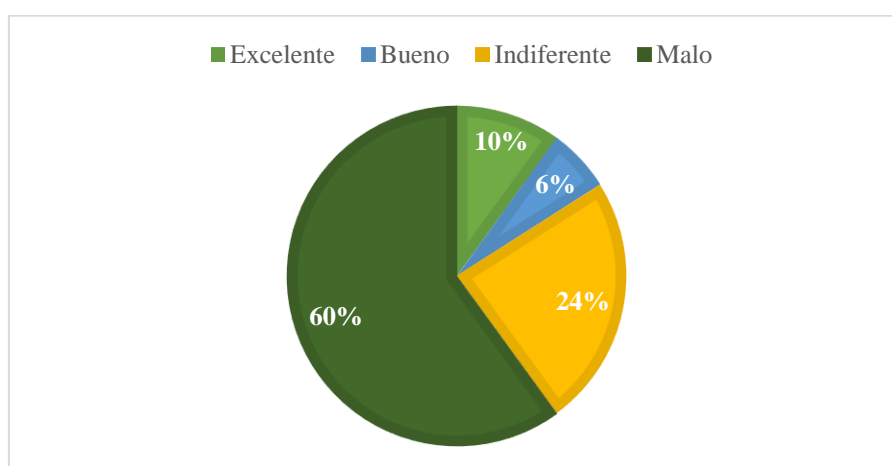

Fuente: Encuestas.

Análisis y Discusión

El 60% de los trabajadores “Informales” no vio con agrado las acciones tomadas por parte de la Municipalidad de Machala para la remodelación del casco central pues muchos de sus puestos informales fueron destruidos al paso de la maquinaria pesada mientras que el 24% se mostró indiferente con ello, no obstante el 10% se mostró complacido con el proceder de la Municipalidad y el 6% lo vio con buenos ojos.

Tabla 4

¿Usted se ha adaptado al remodelado casco centro de Machala donde ejerce sus actividades?

Variable	fi	%
Si	25	50
No	5	10
Medianamente	20	40
TOTAL	50	100

Fuente: Encuestas.

Figura 4

Gráfica de Pastel del nivel de respuestas de la Pregunta 4

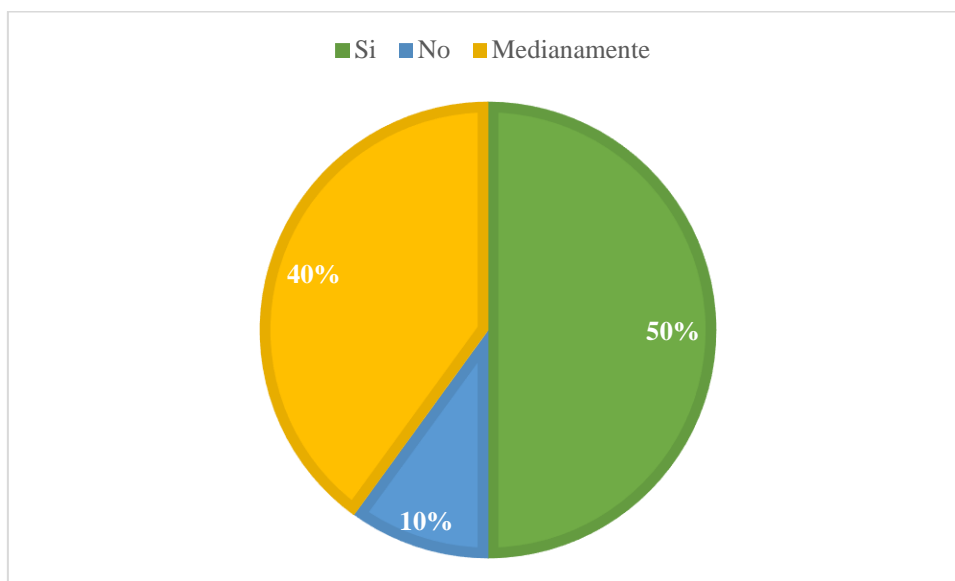

Fuente: Encuestas

Análisis y Discusión

Según los datos obtenidos la mitad de los encuestados ha podido adaptarse al remodelado casco central de Machala para ejercer de nuevo sus actividades laborales mientras que el 40% sigue en proceso adaptación y el 10% restante aún no ha podido adaptarse.

Tabla 5

¿Sus ingresos han mejorado debido al nuevo casco central remodelado?

Variable	fi	%
Si	11	22
No	22	44
Siguen igual	17	34
TOTAL	50	100

Fuente: Encuestas.

Figura 5

Gráfica de Pastel del nivel de respuestas de la Pregunta 5

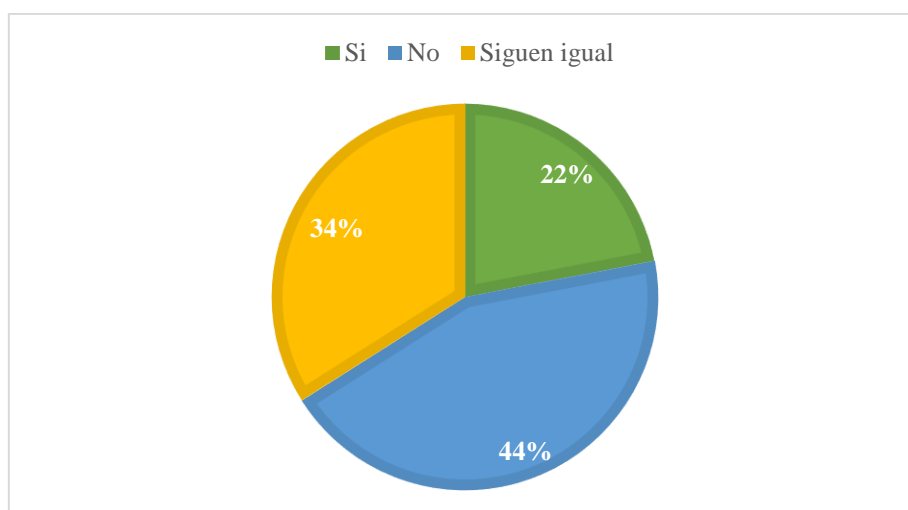

Fuente: Encuestas

Análisis y Discusión

Analizando los datos obtenidos el 44% de los encuestados no ha podido tener mejoras en sus ingresos aún con el casco central de Machala ya remodelado pues así también el 34% asume que sus ingresos siguen igual o se han mantenido como antes mientras que solo el 22% ha visto un incremento en sus ingresos siendo el número más bajo de los encuestados.

Tabla 6

¿Los clientes están dispuestos a pagar más por el mismo producto debido al aumento de los costos?

Variable	fi	%
Si	3	6
No	15	30
De vez en cuando	32	64
TOTAL	50	100

Fuente: Encuestas.

Figura 6

Gráfica de Pastel del nivel de respuestas de la Pregunta 6



Fuente: Encuestas.

Análisis y Discusión

Según los datos obtenidos se ha determinado que el 64% de los clientes aceptan un aumento en los precios de los productos mientras el 30% no está a favor del aumento y quieren adquirir los productos al mismo precio que adquirirían cuando se estaba en situación de vendedor ambulante o informal no obstante solo el 10% de los encuestados están dispuestos a asumir el aumento de precios.

Tabla 7

¿Ha recibido usted información y asesoramiento por parte de la municipalidad de Machala antes del desalojo?

Variable	fi	%
Si	1	2
No	10	20
Información incompleta	39	78
TOTAL	50	100

Fuente: Encuestas.

Figura 7

Gráfica de Pastel del nivel de respuestas de la Pregunta 7

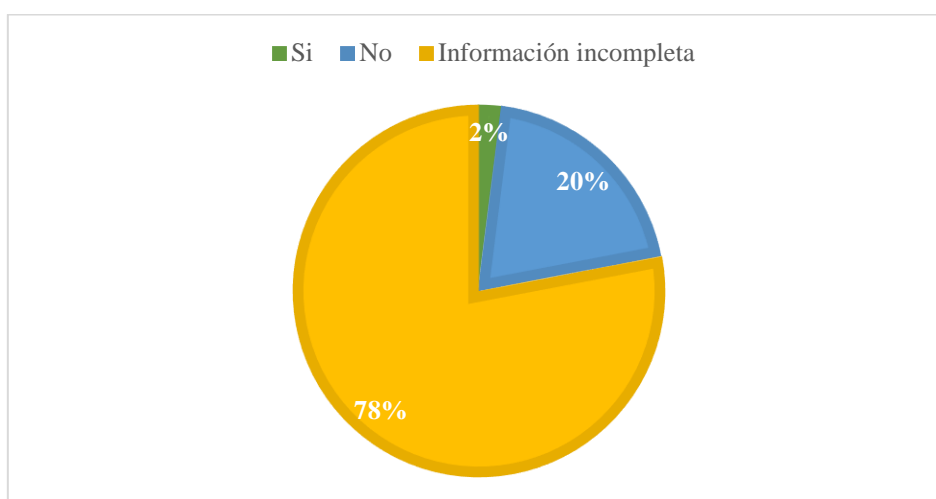

FUENTE: Encuesta

Análisis y Discusión

Según los datos obtenidos el 78% de los encuestados ha afirmado que la municipalidad de Machala no dio la debida información sobre el desalojo mientras el 20% asegura no haber recibido ningún comunicado por parte de la municipalidad y saltan solo el 2% dice haber recibido información del desalojo que se iba a efectuar.

Capítulo IV

Discusión, Conclusión y Recomendaciones

4.1 Discusión

Para los trabajadores “informales” afrontar el desalojo de su única fuente de ingreso trajo en sí varios problemas a su economía y estilo de vida, la poca sensibilidad por parte de la municipalidad de Machala a quienes ejercían sus labores llevó a la pérdida de bienes materiales en los pequeños puestos que tenían, esto llevó a que los trabajadores informales no solo lidiarán con el problema de conseguir una nueva fuente de ingreso sino también a reponer los bienes que se perdieron en el desalojo, debido a la variedad de estos puestos informales las pérdidas de bienes varían en cada persona unos teniendo pérdidas pequeñas y otros con pérdidas mayores tales como congeladores, todo tipo de electrodomésticos de cocina y algunas pequeñas maquinarias, aunque algunos trabajadores señalaron también las pérdidas de sus productos por culpa de las maquinarias pesadas que removían todo a su paso.

Si bien el daño a los trabajadores en ese momento fue perjudicial para ellos, muchas personas aplaudieron la iniciativa tomada por la alcaldía pues el mercadeo central albergaba gran cantidad de insalubridad generada por los propios trabajadores informales y ambulantes que estaban en dicho sector, si bien es cierto que la alcaldía no procedió de la mejor forma posible en el desalojo hubo un factor muy importante el que impulsó una inmediata intervención municipal y este factor fue el COVID-19 que en ese momento estuvo en su pico más alto de infectados que incentivó al gobierno a tomar medidas “extremas” para evitar más contagios como el toque de queda que puso a la mayoría de la ciudadanía a cumplir encierro domiciliario y así se disminuyó toda actividad laboral en todo el país sin importar si se trataba de negocios formales o informales.

Estos eventos fueron los responsables de que sus ingresos cayeran estrepitosamente lo que a su vez generó un gran impacto social y económico en sus vidas al verse obligados a abandonar su principal sustento, muchos quienes tenían ahorros para mejorar sus negocios como contratando locales para dejar la informalidad o ventas ambulantes tuvieron que hacer uso de ellos para poder suplir sus necesidades inmediatas quedándose ya sin este dinero.

Si bien la alcaldía actuó para evitar mayores contagios cuando sucedió el COVID-19 en Ecuador y además aprovechar para mejorar la infraestructura no dio presentó una solución inmediata para evitar un impacto social negativo, pues su contribución se basó en el la reubicación de dos mercados improvisados para que estos puedan operar uno de ellos ubicado en la cámara de industrias de Machala y otro ubicado en las pampas del predio de las canchas del colegio 9 de octubre dichos establecimientos hasta el día de hoy albergan estos puestos improvisados hasta la construcción de los nuevos mercados para que los trabajadores que fueron reubicados puedan operar no obstante al ser mercados improvisados muchos de los trabajadores que empezaron a operar ahí al poco tiempo abandonaban dichos establecimientos por falta de clientes e intentaban volver a operar de manera informal en el casco central de Machala lo cual se les hizo imposible pues ya se habían empezado las remodelaciones del lugar impidiendo que estos pudieran trabajar incluso de manera ambulante.

El impacto social y económico fue negativo para los trabajadores informales y la reubicación improvisada de los trabajadores no ayudo a mejorar sus fuentes de ingresos debido a la falta de clientela y organización por parte de la municipalidad, años más tarde los trabajadores informales por sus propios medios lograron levantarse y con la remodelación del casco central ya lista muchos retomaron sus funciones pero está vez operando desde la formalidad donde tuvieron que alquilar locales comerciales lo que a su

vez generó que debieran adquirir su respectivo RUC para poder operar con total normalidad, mientras los que se quedaron operando en los dos mercados improvisados lograron mantenerse en dichos lugares por el aumento de nuevos clientes que preferían adquirir sus productos en dichos establecimientos, aunque la situación ha mejorado al presente siguen quedando rezagos de algunas trabajadores informales que tuvieron que abandonar la idea de tener su propia fuentes de ingreso a dedicarse a otros oficios.

4.2 Conclusión

La remodelación del casco central trajo consigo una mejora en la infraestructura de la ciudad y una disminución en la insalubridad Pública, aun así su gestión se llevó a cabo bajo circunstancias que llevaron a los trabajadores “informales” a las pérdidas de sus trabajos y a una fuerte disminución de sus ingresos lo cual perjudico a su calidad de vida, pues muchos perdieron sus ahorros y su canasta básica se vio reducida.

Las soluciones propuestas por la municipalidad de Machala fueron improvisadas que no solucionaron el problema al corto plazo si no aquellos que lograron perdurar a base de sus ahorros lograron mantenerse activos hasta la finalización de la remodelación donde muchos pudieron regresar a sus antiguos negocios pero ya de manera formal con un local comercial y RUC abandonado así la informalidad y la venta ambulante no obstante el aquellos que no contaron con los mismo recursos (ahorro) se vieron obligados a realizar otras actividades, la mejora de la infraestructura del centro de Machala pudo haberse llevado de manera más eficiente y reduciendo así el impacto social y económico en los trabajadores no obstante el COVID-19 obligó a las autoridades a tomar medidas extremas y aceleradas dándole poco margen de acción al trabajador informal para que pudiera retomar sus actividades en otros lugares.

4.3 Recomendaciones

Tomando en cuenta la información obtenida por esta investigación se han establecido algunas recomendaciones con el fin de que estos eventos analizados en la investigación se lleven de mejor manera cuando se presenten situaciones similares.

- Las autoridades Municipales deben comunicar con anticipación Cualquier posible intervención para evitar la desinformación y así la otra parte involucrada esté preparada para tomar medidas de prevención.
- Los trabajadores informales y ambulantes deben tener una base de ahorro para momento crítico, pues la pequeña parte de los trabajadores que tenían ahorros fueron los que perduraron y lograron retomar sus funciones.
- Los trabajadores que ahora operan en la formalidad deben mantener su área de trabajo en completo aseo, que esas escenas de insalubridad que presentaba en el casco central de Machala no se vuelvan a repetir por los mismo Trabajadores.
- La autoridad Municipal debe tener planes de contingencia para desastres para evitar episodios como el desalojo forzado a los trabajadores informales que en su afán de evitar más contagios perjudico a este sector sin darle soluciones prontas para evitar que tuvieran impactos negativos en su economía.

5. Bibliografía

- Andrade Girón, D. C., & Carreño Cisneros, E. O. (2022). REFLEXIONES SOBRE LOS PARADIGMAS DE LA INVESTIGACIÓN CIENTÍFICA; LA GEOMETRÍA FRACTAL UN ENFOQUE SISTÉMICO PARA LA INVESTIGACIÓN INTERDISCIPLINAR. *Endoxa*(50), 187-208. Obtenido de <https://web.s.ebscohost.com/ehost/pdfviewer/pdfviewer?vid=6&sid=0fb003d3-41b9-4ea9-a7a4-21f1fcdf1d04%40redis>
- Andrés-Sánchez, J. D., & Vila Puchades, L. G. (2021). Life settlements: análisis descriptivo y aspectos cuantitativos. *Cuadernos de Gestión*, 21(2), 19-34. doi:10.5295/cdg.191209lg
- Andrés-Sánchez, J. D., & Vila Puchades, L. G. (2021). Life settlements: análisis descriptivo y aspectos cuantitativos. *Cuadernos de Gestión*, 21(2), 19-34. doi:10.5295/cdg.191209lg
- Beccaria, L., & Maurizio, R. (2020). Rotación laboral en América Latina : intensidad y diferencias entre países. *International del trabajo*, 139(2), 171-204. doi:DOI : 10.1111/ILRS.12160
- Beccaria, L., & Groisman, F. (2015). Informalidad y segmentación del mercado laboral: el caso de la Argentina. *CEPAL*(117), 127-143. Obtenido de <https://web.s.ebscohost.com/ehost/pdfviewer/pdfviewer?vid=7&sid=b9bc1ee8-6bee-4257-bd92-98b99b73dac3%40redis>
- Beccaria, L., & Groisman, F. (2015). Informalidad y segmentación del mercado laboral: el caso de la Argentina. *CEPAL*(117), 127-143. Obtenido de <https://web.s.ebscohost.com/ehost/pdfviewer/pdfviewer?vid=11&sid=2575c58a-8123-496c-bc40-33967c28128f%40redis>
- Bender Filho, R., Matos, A., & Roveda, S. (2023). ANÁLISE DO EFEITO DA HEURÍSTICA COMPORTAMENTAL DA ANCORAGEM NO MERCADO ACIONÁRIO BRASILEIRO. *Revista de administracao de UNICEF*, 19(27), 96-122. Obtenido de <https://web.s.ebscohost.com/ehost/detail/detail?vid=7&sid=3eb45119-5665-4fae-9e45-9be01fefb317%40redis&bdata=Jmxhbm9ZXMmc2l0ZT1laG9zdC1saXZl#AN=163750536&db=buh>
- Casarreal , J., & Cruz, M. (2021). Empleo informal: una explicación desde la demanda. *Contaduría y Administración*, 66(1), 1-27. doi:10.22201/fca.24488410e.2021.2595
- Castro Guiza, O. E. (2020). La reconceptualización del derecho del trabajo en el siglo XXI. *Justicia*, 25(38), 53-76. Obtenido de <https://doi.org/10.17081/just.25.38.4400>
- Cedillo, A., Izquierdo, M., Jiménez, V. y Cabrera, N. (2021). Regeneración urbana, sentido de pertenencia y apropiación en áreas patrimoniales. *Diseño arte y arquitectura* (11), 81–106. <https://doi.org/10.33324/daya.vi11.460>

- Cos Egea, M. (2018). La flexibilidad laboral como retorno a una concepción liberal de las relaciones de trabajo. *Acciones e Investigaciones Sociales*(38), 65-82. doi:10.26754/ojs_ais/ais.2018382975
- Cota Yañez, R., & Navarro Alvarado, A. (2016). Análisis del concepto de empleo nformal en México. *Análisis Económico*, 31(78), 125-144. Obtenido de <https://web.s.ebscohost.com/ehost/pdfviewer/pdfviewer?vid=17&sid=aa1dc01b-8179-4ed9-af12-3a759aebb72c%40redis>
- Cruz, M., & Casarreal, J. (2016). Evaluando la efectividad de los controles de capital: La experiencia reciente. *EconoQuantum*, 13 (2), 99-119. doi:10.18381/eq.v13i2.6023
- de la Torre, C. (2020). ¿Un Derecho Laboral de emergencia?: análisis del impacto laboral del COVID 19. *Capital Humano*(353), 171-179. Obtenido de <https://web.s.ebscohost.com/ehost/pdfviewer/pdfviewer?vid=12&sid=5074b87b-4cd5-4666-8607-e3a2c0231417%40redis>
- Delgadillo, V. (2020). Regeneración urbana en la Ciudad de México: polisemia de concepciones y de acciones públicas. *INVI*, 35(100). <https://revistainvi.uchile.cl/index.php/INVI/article/view/63351/66842>
- Diario Correo. (2022). *Alcalde Darío Macas inaugura regeneración urbana del casco central de Machala*. <https://diariocorreo.com.ec/69243/ciudad/alcalde-dario-macas-inaugura-regeneracion-urbana-del-casco-central-de-machala-hoy>
- Ecuavisa (2023, 28 de julio). El plazo para la entrega del mercado Plaza Bicentenario, en Machala, venció y la obra apenas avanza en un 35 %. *Ecuavisa*. <https://www.ecuavisa.com/noticias/ecuador/mercado-bicentenario-alcaldia-machala-JA5651290>
- Gómez Vélez, M. A. (2017). Sobre el sentido del trabajo en la flexibilidad laboral en Medellín, Colombia. *Equidad y Desarrollo* , 1(29), 83-104. doi:10.19052/ed.4152
- Gómez, D. (2022). Tipologías de paradigmas en la investigación en comunicación. Una propuesta de clasificación . *Revista de Comunicación*, 21(2), 181-194. doi:10.26441/RC21.1-2022-A9
- GONZALEZ BIFFIS , A., DOMINGUEZ , M. C., & ETULAIN, J. C. (2022). Asentamientos informales en riesgo hídrico. Estrategias arquitectónicas y urbanísticas Caso: Subcuenca del Arroyo del Gato, La Plata, Argentina. *Cuaderno urbano*, 33(33), 22-47. Obtenido de file:///C:/Users/Usuario/Downloads/6229-19222-1-PB.pdf
- Hernández-Torres, A. M., Díaz-Paredes, M. A., Villegas-Cubas, J. E., & Vásquez-Leyva, O. (2023). Informalidad laboral como límite democrático: praxis política al. *Revista de Filosofía*, 40(105), 350-368. doi:10.5281/zenodo.7862880
- INEGI. (29 de mayo de 2022). *ENCUESTA NACIONAL DE OCUPACIÓN Y EMPLEO, NUEVA EDICIÓN CUARTO TRIMESTRE DE 2022*. Obtenido de INEGI: https://www.inegi.org.mx/contenidos/saladeprensa/boletines/2023/enoent/enoent2023_02.pdf

- López, J. (2020). La gobernanza de la informalidad laboral desde la perspectiva de la acción internacional. *Estudios Latinoamericanos de Relaciones laborales y Protección Social*, (9), 19-33. <https://dialnet.unirioja.es/servlet/articulo?codigo=7683310>
- Montes, G. (2000). METODOLOGÍA Y TÉCNICAS DE DISEÑO Y REALIZACIÓN DE ENCUESTAS EN EL ÁREA RURAL. *Temas Sociales*(21). Obtenido de http://www.scielo.org.bo/scielo.php?script=sci_arttext&pid=S0040-29152000000100003
- Naranjo Colorado, L. (2017). Vicisitudes del nuevo derecho a la desconexión digital: Un análisis desde la base del derecho laboral. *Saber, Ciencia y Libertas*, 12 (2), 49-57. doi:10.18041/2382-3240/saber.2017v12n2.1531
- Pinilla Roa, A. E., & Páramo, P. (2011). FUNDAMENTO DE LA POSTURA EPISTEMOLÓGICA DEL MAESTRO UNIVERSITARIO-INVESTIGADOR. *Revista Entornos*(24), 287-294. Obtenido de <https://web.s.ebscohost.com/ehost/pdfviewer/pdfviewer?vid=19&sid=0fb003d3-41b9-4ea9-a7a4-21f1fcdf1d04%40redis>
- Pratomo, D., & Manning, C. (Abril de 2022). Structural Change and Formal Sector Employment Growth in Indonesia. *Journal of southeast asian economies*, 39(20), 1-20. doi:10.1355/ae39-1a
- Quintana Romero, L., Nam Kwon, M., & Álvarez-García, J. (abril-junio de 2023). Efectos económicos de la complementariedad comercial en la negociación de un tratado de libre comercio entre México y Corea del Sur. *Trimestre economico*, 90(33), 497-529. doi:10.20430/ete.v90i358.1666
- Quintero Montaña, W., Choez Icaza, M., & Montes Cantos, A. (enero-julio de 2023). Un estudio de la empresa de venta directa ecuatoriana y su incidencia en el empleo adecuado femenino. *revista de economía del rosario*, 26(39), 1-39. doi:10.12804/revistas.urosario.edu.co/economia/a.13343
- Rodríguez Rodríguez, C. C., & Forero Umaña, D. P. (2022). Trabajo informal en espacio público desde la perspectiva de los derechos humanos. *Prolegómenos*, 25(50), 65-80. doi:10.18359/prole.5833
- Salas, S. (2022). *Situación socioeconómica de los comerciantes de la zona de influencia de la [Tesis]*. Universidad Técnica de Machala. <http://repositorio.utmachala.edu.ec/bitstream/48000/21217/1/1309%20TTFCSS-2023-SOC-DE0002-%20SALAS.pdf>
- Salcedo, C., Moscoso, F., & Ramírez, M. (2020). Economía informal en Colombia: iniciativas y propuestas para reducir el tamaño. *Revistas Espacios*, 41(3), 22-29. <https://www.revistaespacios.com/a20v41n03/20410322.html>
- Saltiel, F., & Urzúa, S. (julio de 2022). Does an Increasing Minimum Wage Reduce Formal Sector Employment? Evidence from Brazil. *Economic Development & cultural change*, 70(35), 1403-1437. doi:10.1086/714114
- Sánchez, M. J., Fernández, M., & Díaz, J. C. (2021). Técnicas e instrumentos de recolección de información: análisis y procesamiento realizado por el investigador cualitativo. *Revista Científica UISRAEL*, 8(1). Obtenido de

http://scielo.senescyt.gob.ec/scielo.php?script=sci_arttext&pid=S2631-27862021000300107

- SRI, S. d. (s.f.). *servicio de rentas internas del ecuador*. Obtenido de <https://www.sri.gob.ec/que-es-el-sri>
- Torres Ávila, J. (2017). La teoría del Garantismo: poder y constitución en el Estado contemporáneo. *Revista de Derecho*(47). Obtenido de <https://web.s.ebscohost.com/ehost/pdfviewer/pdfviewer?vid=3&sid=5074b87b-4cd5-4666-8607-e3a2c0231417%40redis>
- Tripp-Reimer, T., Sorofman, B., Peters, J., & Waterman, J. E. (2005). Capítulo 17: Equipos de investigación: posibilidades y defectos de la investigación cualitativa colaborativa. *Asuntos Críticos en Los Métodos de Investigación Cualitativa*, 399-415. Obtenido de <https://web.s.ebscohost.com/ehost/pdfviewer/pdfviewer?vid=8&sid=0fb003d3-41b9-4ea9-a7a4-21f1fcf1d04%40redis>
- Ulloa Lleren, A. A. (2012). Población y tamaño de la muestra en la investigación científica. *Revista Alternativa Financiera*, 7(1), 12-18. Obtenido de <https://web.s.ebscohost.com/ehost/pdfviewer/pdfviewer?vid=17&sid=0fb003d3-41b9-4ea9-a7a4-21f1fcf1d04%40redis>
- Ulloa Llerena, A. A. (2012). Población y tamaño de la muestra en la investigación científica. *Revista Alternativa Financiera*, 7(1), 12-18. Obtenido de <https://web.s.ebscohost.com/ehost/pdfviewer/pdfviewer?vid=17&sid=0fb003d3-41b9-4ea9-a7a4-21f1fcf1d04%40redis>
- Varela Llamas, R., & Retamoza Yocupicio, R. R. (2023). Informalidad laboral, crecimiento económico y gasto público en México, 2005-2019. *Ensayos Revista de Economía*, 42(1), 57-82. doi:10.29105/ensayos42.1-3
- Verd, J., & Lozares, C. (2023). La mixtura metodológica como superación de viejas prácticas en la investigación social. *Em Pauta*, 21(52), 196-209. doi:10.12957/rep.2023.76092
- Yáñez Contreras, M., & Redondo Castro, L. (2022). Acatamiento del confinamiento domiciliario para mitigar la propagación del SARS-CoV-2: análisis para países latinoamericanos. *Equidad y Desarrollo*(40), 1-29. doi:10.19052/eq.vol1.iss40.7

6. Anexos

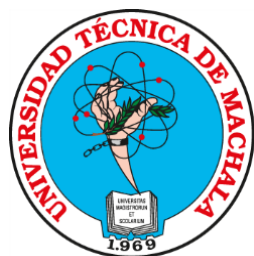

ENCUESTA

UNIVERSIDAD TÉCNICA DE MACHALA

Calidad, pertinencia y calidez

FACULTAD DE CIENCIAS EMPRESARIALES

CARRERA DE ECONOMIA



Dirigido a los trabajadores del casco central de Machala

Tema: Analizar el impacto social y económico en los trabajadores informales debido a la remodelación del centro de Machala.

Propósito: Estimado trabajador, el motivo de esta encuesta es recolectar información importante acerca de los hechos ocurridos el 31 de Marzo del 2020 para así tener una noción exacta del impacto social y económico que tuvieron que afrontar ustedes, los trabajadores que ejercían sus labores en dicho sector ya sea de manera ambulante o de puestos improvisados, a su vez de la participación del Municipio de Machala en su actuar a los hechos que se presentaron, en virtud a lo ya establecido, se agradece su participación al responder las preguntas presentadas a usted mediante la encuesta además de hacer énfasis en que no se divulgará información personal y será tomada con total profesionalismo, de ante mano, Gracias por su colaboración.

Instrucciones: Responder cada pregunta de la encuesta presentada a usted con honestidad sin alteración de los hechos para obtener los mejores resultados

1.- ¿Cuánto tiempo le tomo a usted retomar de nuevo sus actividades Laborales?

a. 1 año	
b. 5 – 11 meses	
c. 1 – 4 meses	

2.- ¿Cuenta usted con RUC para ejercer sus actividades?

a. Si	
b. No	
c. En trámite	

3.- ¿Cómo usted ha percibido las acciones tomadas por la alcaldía para la remodelación del casco central?

a. Excelente	
b. Bueno	
c. Indiferente	
d. Malo	

4.- ¿Usted se ha adaptado al remodelado casco central donde ejerce sus actividades?

a. Si	
b. No	
c. Medianamente	

5.- ¿Sus ingresos han mejorado debido al nuevo casco central remodelado?

a. Si	
b. No	
c. Siguen igual	

6.- ¿Los clientes están dispuestos a pagar más por el mismo producto debido al aumento de costos?

a. Si	
b. No	
c. De vez en cuando	

7.- ¿Ha recibido usted información y asesoramiento por parte de la municipalidad de Machala antes del desalojo?

a. Si	
b. No	
c. Información incompleta	

Anexo B.



Imagen proporcionada por la Alcaldía de Machala



Imagen proporcionada por la Alcaldía de Machala



Imagen proporcionada por la Alcaldía de Machala



Imagen proporcionada por la Alcaldía de Machala