



UTMACH

FACULTAD DE CIENCIAS EMPRESARIALES

CARRERA DE CONTABILIDAD Y AUDITORÍA

IMPACTO DE LA RECAUDACIÓN TRIBUTARIA DEL RÉGIMEN
IMPOSITIVO SIMPLIFICADO ECUATORIANO CON EL RÉGIMEN
IMPOSITIVO PARA MICROEMPRESAS

ESPINOZA SANCHEZ JASSON MICHAEL
INGENIERO EN CONTABILIDAD Y AUDITORÍA CPA

MACHALA
2023



UTMACH

FACULTAD DE CIENCIAS EMPRESARIALES
CARRERA DE CONTABILIDAD Y AUDITORÍA

IMPACTO DE LA RECAUDACIÓN TRIBUTARIA DEL RÉGIMEN
IMPOSITIVO SIMPLIFICADO ECUATORIANO CON EL RÉGIMEN
IMPOSITIVO PARA MICROEMPRESAS

ESPINOZA SANCHEZ JASSON MICHAEL
INGENIERO EN CONTABILIDAD Y AUDITORÍA CPA

MACHALA
2023



UTMACH

FACULTAD DE CIENCIAS EMPRESARIALES
CARRERA DE CONTABILIDAD Y AUDITORÍA

EXAMEN COMPLEXIVO

IMPACTO DE LA RECAUDACIÓN TRIBUTARIA DEL RÉGIMEN IMPOSITIVO
SIMPLIFICADO ECUATORIANO CON EL RÉGIMEN IMPOSITIVO PARA
MICROEMPRESAS

ESPINOZA SANCHEZ JASSON MICHAEL
INGENIERO EN CONTABILIDAD Y AUDITORÍA CPA

LALANGUI BALCAZAR MARGOT ISABEL

MACHALA, 28 DE FEBRERO DE 2023

MACHALA
28 de febrero de 2023

IMPUESTO SIMPLIFICADO E IMPUESTO REGIMEN MICROEMPRESAS

por Jasson Espinoza

Fecha de entrega: 23-feb-2023 08:39a.m. (UTC-0500)

Identificador de la entrega: 2021217639

Nombre del archivo: Caso_practico_JASON_ESPINOZA_FINAL.docx (192.8K)

Total de palabras: 2808

Total de caracteres: 15638

CLÁUSULA DE CESIÓN DE DERECHO DE PUBLICACIÓN EN EL REPOSITORIO DIGITAL INSTITUCIONAL

La que suscribe, ESPINOZA SANCHEZ JASSON MICHAEL, en calidad de autor del siguiente trabajo escrito titulado IMPACTO DE LA RECAUDACIÓN TRIBUTARIA DEL RÉGIMEN IMPOSITIVO SIMPLIFICADO ECUATORIANO CON EL RÉGIMEN IMPOSITIVO PARA MICROEMPRESAS, otorga a la Universidad Técnica de Machala, de forma gratuita y no exclusiva, los derechos de reproducción, distribución y comunicación pública de la obra, que constituye un trabajo de autoría propia, sobre la cual tiene potestad para otorgar los derechos contenidos en esta licencia.

El autor declara que el contenido que se publicará es de carácter académico y se enmarca en las disposiciones definidas por la Universidad Técnica de Machala.

Se autoriza a transformar la obra, únicamente cuando sea necesario, y a realizar las adaptaciones pertinentes para permitir su preservación, distribución y publicación en el Repositorio Digital Institucional de la Universidad Técnica de Machala.

El autor como garante de la autoría de la obra y en relación a la misma, declara que la universidad se encuentra libre de todo tipo de responsabilidad sobre el contenido de la obra y que asume la responsabilidad frente a cualquier reclamo o demanda por parte de terceros de manera exclusiva.

Aceptando esta licencia, se cede a la Universidad Técnica de Machala el derecho exclusivo de archivar, reproducir, convertir, comunicar y/o distribuir la obra mundialmente en formato electrónico y digital a través de su Repositorio Digital Institucional, siempre y cuando no se lo haga para obtener beneficio económico.

Machala, 3 de Marzo del 2023



JASSON MICHAEL ESPINOZA SANCHEZ

0704387299

RESUMEN

La tributación en Ecuador es un tema de gran relevancia, ya que los impuestos son la principal fuente de ingresos del Estado para financiar los gastos públicos y garantizar el bienestar social. En este trabajo, se analizará el impacto de la estructura tributaria del país específicamente del Régimen Impositivo Simplificado Ecuatoriano con el Régimen Impositivo para Microempresas

En este trabajo se muestra una comparación cuantitativa con datos entre el RISE y el RIM, se puede observar características, diferencias, similitudes de ambos sistemas. para entender el impacto que generan en el País, y en los análisis; conclusiones se puede ver la realidad de recaudación de cada uno de ellos.

Estimado lector este trabajo es desarrollado con total objetividad, es una comparación educativa, no tiene como fin crear ímpetu alguno.

Palabras clave: Régimen simplificado; RIM; RISE; comparación; reformas tributarias; tributación.

SUMMARY

Taxation in Ecuador is a highly relevant issue, since taxes are the main source of State income to finance public spending and guarantee social welfare. In this paper, the impact of the tax structure of the country will be analyzed, specifically the Ecuadorian Simplified Tax Regime with the Tax Regime for Microenterprises.

This paper shows a quantitative comparison with data between RISE and RIM, you can see characteristics, differences, similarities of both systems. to understand the impact they generate in the Country, and in the analyses; conclusions you can see the reality of collection of each one of them.

Dear reader, this work is developed with total objectivity, it is an educational comparison, it is not intended to create any impetus.

Keywords: Simplified regime; RIM; RISE; comparison; tax reforms; taxation.

Contenido

INTRODUCCIÓN	4
DESARROLLO	5
RECAUDACIÓN FISCAL DEL RISE 2019	8
RECAUDACIÓN DEL RISE POR MESES DEL AÑO 2019	8
RECAUDACIÓN DEL RISE POR CANTONES 2019	8
RECAUDACIÓN FISCAL DEL RISE 2020	9
RECAUDACIÓN DEL RISE POR MESES DEL AÑO 2020	9
RECAUDACIÓN DEL RISE POR CANTONES 2020	9
RECAUDACIÓN FISCAL DEL RISE 2021	10
RECAUDACIÓN DEL RISE POR MESES DEL AÑO 2021	10
RECAUDACIÓN DEL RISE POR CANTONES 2021	10
RECAUDACIÓN RÉGIMEN SIMPLIFICADO PARA MICROEMPRESAS	11
RECAUDACIÓN DEL Régimen SIMPLIFICADO DE MICROEMPRESAS POR MESES DEL AÑO 2021	11
Impacto de RISE del 2019-2021	11
RISE del año 2021 contra RIM 2021	12
CONCLUSIONES	13
BLIBLIOGRAFIA	14

INTRODUCCIÓN

RISE implementado en el 2008, fue un excelente sistema que controlaba efectivamente la actividad económica informal y permitió que muchas pequeñas empresas se integren al sistema tributario formal. Se caracteriza por una simplificación del sistema ya que reduce la carga administrativa que tienen que soportar las pequeñas empresas a la hora de presentar sus declaraciones. Adicionalmente, el sistema tributario tiene una tasa única del 1% de los ingresos brutos, lo que significa que no hay beneficios fiscales (Díaz & Pacheco, 2013).

El RISE se limita a un determinado sector de la economía del contribuyente, separándolos por tipo de actividad económica, lo que reduce el nivel de competitividad (Pesantez & Sagñay, 2021). Sin embargo, el gobierno ya venía pensando e implementando cambios desde la pandemia, implementó este nuevo régimen (RIMPE) la finalidad de superar la crisis económica que atravesó el país debido a la pandemia Covid-19

El Régimen Tributario de la Microempresa (RIM) fue creado para brindar a las empresas más pequeñas del país un régimen tributario simplificado y diferenciado. Esta normativa se introdujo para fomentar el desarrollo de estas empresas, reducir su carga fiscal y formalizar sus actividades económicas (Criollo, 2020) .

Debemos recordar que cada país tiene sus propias normas, modelos, sistemas y estas también vienen con reformas adaptaciones. El tiempo pasa muy rápido y en Ecuador el cambio fue en el plan de Ley Orgánica para el Desarrollo Económico y Sostenibilidad Fiscal que involucra a muchos contribuyentes, con el objetivo de tener mayor recaudación tributaria, el cambio surge en la LEY ORGÁNICA PARA EL DESARROLLO ECONÓMICO Y SOSTENIBILIDAD FISCAL. Donde El RIMPE absorbe a los dos regímenes anteriormente mencionados (RISE y RIM)

Por lo tanto: ¿Cuáles son los impactos de recaudación del RISE con el RIM Ecuador? Siendo el propósito de esta investigación determinar el Impacto de la recaudación tributaria del RISE con el RIM, para tener una idea general de lo que vendría a hacer la nueva reforma tributaria, sus consecuencias y efectos. La metodología del presente trabajo es de tipo cuantitativa de tipo descriptiva, mediante la revisión de informes estatales y artículos científicos, los mismos que permiten deducir el impacto causado por estos regímenes tributarios.

DESARROLLO

Las compensaciones tributarias son los mecanismos más importantes para mantener y fortificar la política fiscal y en algunos casos, también la fuente más importante de recursos fiscales para que los gobiernos mantengan y aumenten el nivel de ahorro nacional. Por lo tanto, la política tributaria se considera la base de los planes nacionales de desarrollo. Los impuestos son ingresos que el gobierno y otras corporaciones públicas reciben de los contribuyentes en forma de impuestos, tasas impositivas, contribuciones especiales, financiamiento de servicios públicos e implementación de programas que sirven para mantener el bienestar nacional (Mejía et al., 2019).

La microempresa consiste en un negocio personal o familiar dedicado a un área comercial determinada, su encargado decide con criterio independiente sobre sus productos, precios y mercado. Puede contar con un número de hasta diez (10) colaboradores. La bondad de la existencia de estas microempresas radica en la generación de empleo a un notable número de personas con condiciones familiares en niveles de medio y bajos ingresos, de lo que se conoce es importante la cantidad de hogares en áreas urbanas que han tenido incorporados uno o más miembros a esta modalidad empresarial (Pesantez & Sagñay, 2021).

Según la ley de defensa del Artesano, menciona sobre el “artesano calificado” como el trabajador manual, maestro de taller o artesano autónomo registrado en el Ministerio de trabajo y RRHH e inscrito correctamente por la junta Nacional de defensa del artesano que lleva a cabo su trabajo de manera personal y que haya realizado inversión en su lugar de trabajo, herramientas, etc. Es importante conocer esto por este grupo económico que no conoce mucho sobre las responsabilidades tributarias estaban dentro del RISE. Según (Santamaría, 2018,) Los resultados obtenidos en las empresas artesanales estudiadas tienen mucho en común, y aunque pertenecen a distintas ramas de actividad, se presentan en forma de características generales, que pueden ser tanto positivas como negativas.

Consecuentemente al mencionar el RISE y el RIM, También es importante indicar sobre el Régimen Simplificado para Emprendedores y Negocios Populares (RIMPE) el nuevo régimen del 2022, que es la unión de los dos antes regímenes mencionados, El RIMPE en Ecuador es un sistema tributario simplificado diseñado para pequeños empresarios y emprendedores con bajos ingresos. El RIMPE ofrece una forma simplificada de cumplir con las obligaciones fiscales y tributarias del país, permitiendo a los negocios populares

mantenerse al día con sus impuestos de una manera más fácil y accesible.

La Ley Orgánica para el Desarrollo Económico y Sostenibilidad Fiscal, así nació el régimen simplificado para empresarios y negocios populares denominado RIMPE, que entró en vigor por Reglamento Nro. NAC-DGERCGC21-00000060, a partir del 1 de enero de 2022 y tendrá una vigencia de tres años, aplicable a los empresarios cuyos ingresos no superen los \$300.000 anuales, mientras las empresas conocidas pagarán \$ 60. US\$ si no excede los US\$20,000 por año (Santillán, 2022).

A Pesar de que el RISE y el Régimen Tributario de la Microempresa (RIM) son dos sistemas tributarios diseñados para facilitar a las pequeñas y microempresas del Ecuador el cumplimiento de sus obligaciones tributarias. Ambos sistemas tienen sus propias características y diferencias en cuanto a tipos impositivos, bases imponibles, obligaciones tributarias y otros aspectos.

Como menciona (Largo & Matailo, 2018) las administraciones públicas, buscan mejorar y ampliar la capacidad financiera del sector tradicional exento de impuestos para cumplir eso están implementando estrategias que generan más flujo de caja para la planificación anual, otorgándoles así un mayor control. La economía local es la principal fuente para la formulación de políticas para grupos vulnerables.

Una estrategia es la introducción del régimen tributario RISE simplificado en Ecuador, permitiendo que las microempresas se beneficien del sistema pagando un monto fijo de IVA, IVA e impuesto a la renta de acuerdo con el sector al que concierne la empresa. y su capacidad para crear riqueza. tomando las palabras del autor sobre la búsqueda del gobierno por incrementar los tributos, en el caso del gobierno Ecuatoriano como ya habíamos dicho anteriormente el nuevo Régimen RIMPE fue con una medida por la crisis postCovid, sin embargo no se está tomando en cuenta las consecuencias como falta de conocimiento y falta de liquidez que podrían presentar las personas artesanos y pequeños negocios.

Las transferencias altamente informales de bienes y servicios dentro de los países, especialmente en América Latina, son un problema social importante y la OIT (2018) informa a la región que la prevalencia del sector informal sigue siendo alta y se encuentra entre las más altas del mundo. Para solucionar estos problemas, el Estado ha formulado

una serie de medidas, algunas de las cuales involucran el ámbito fiscal (Ruso et al., 2019)

El RIM ha sido una herramienta importante para las microempresas en el sector de la construcción, ya que ha reducido significativamente sus cargas fiscales, permitiéndoles aumentar su rentabilidad y crecimiento,

Los principios de la tributación establecen los parámetros para proteger a los contribuyentes y evitar acciones arbitrarias de las autoridades cuando se realizan cambios importantes en la legislación. Por lo tanto, los países tienden a racionalizar los grupos de producción mediante el establecimiento de regímenes fiscales. Sin embargo, también existe el aspecto opuesto que conduce a la evasión fiscal o cierre de negocios, pérdida de liquidez para evitar el pago de impuestos, de ahí el impacto en la cultura tributaria, la informalidad existente y el incumplimiento de las obligaciones tributaria (Guerrero, 2022).

Este nuevo sistema es resentido por quienes aún pertenecen a este grupo porque no cuentan con una estrategia de información para integrarlos a su nuevo entorno y reducir el impacto de este cambio a nivel nacional, por el principio de desconocimiento, se manifiesta en tasas de criminalidad más altas y contribuyentes atrasados (Heredia & Cunuhay, 2022).

RECAUDACIÓN FISCAL DEL RISE 2019

RECAUDACIÓN DEL RISE POR MESES DEL AÑO 2019

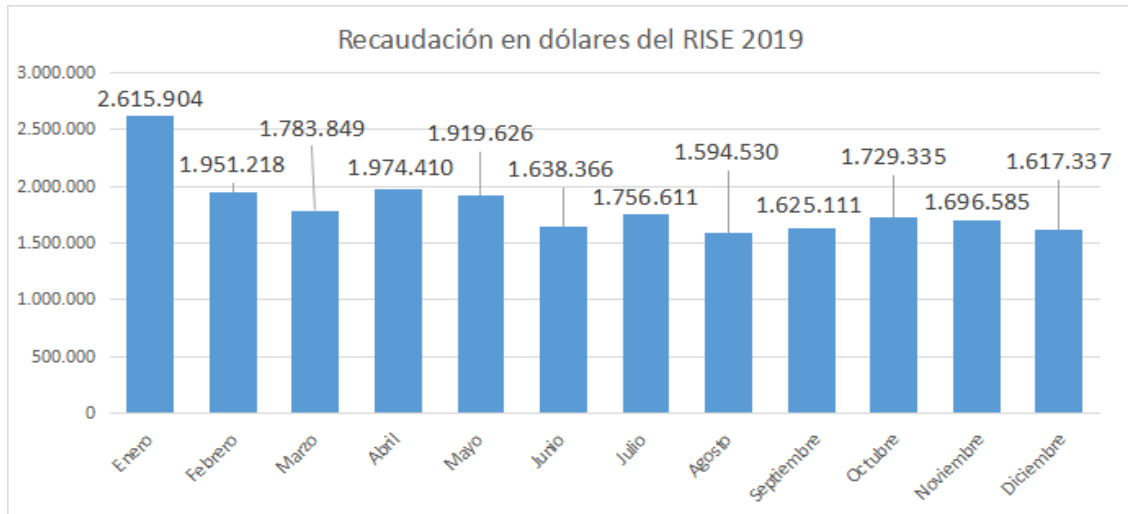

El valor total de la recaudación del RISE en el año 2019 es de \$ 21.902.883 dólares americanos

RECAUDACIÓN DEL RISE POR CANTONES 2019

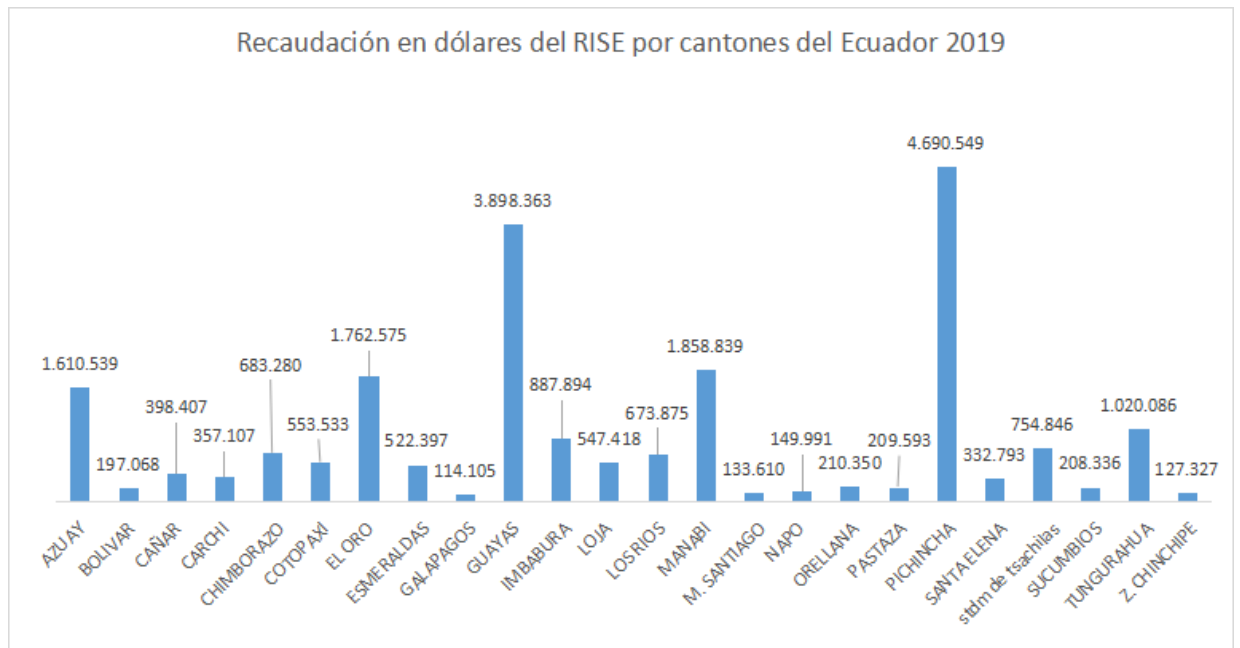

Como observamos en el Cuadro, la provincia con mayor recaudación, es Pichincha con más de 4 millones de dólares, en segundo lugar esta la provincia del guayas con casi 4 millones de recaudación, en tercer lugar Manabí con 1 858 839 dólares en lugar esta la provincia de El Oro con 1 762 575 dólares.

RECAUDACIÓN FISCAL DEL RISE 2020

RECAUDACIÓN DEL RISE POR MESES DEL AÑO 2020

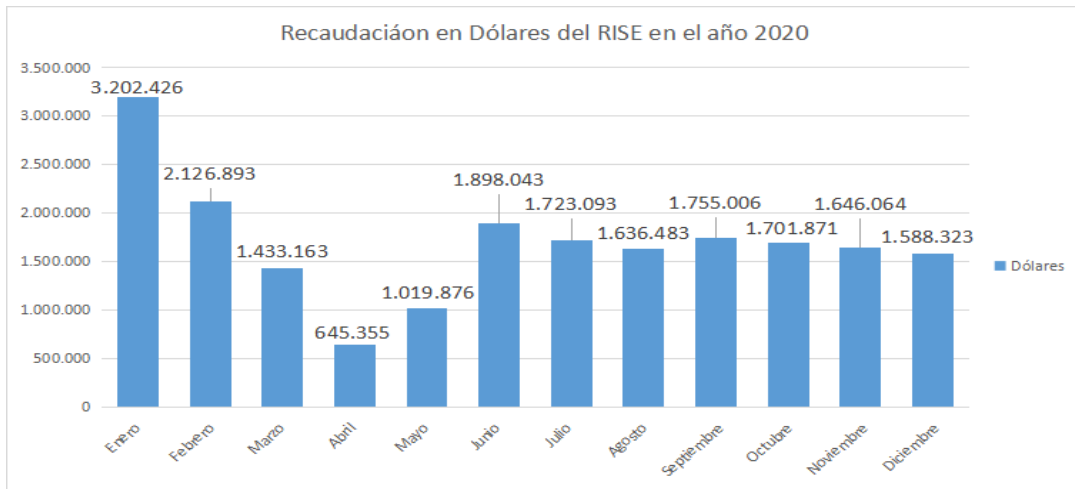

El valor total de la recaudación del RISE en el año 2020 es de \$ 20.376.596 dólares americanos, una reducción del 6.97% en relación con el año anterior.

RECAUDACIÓN DEL RISE POR CANTONES 2020

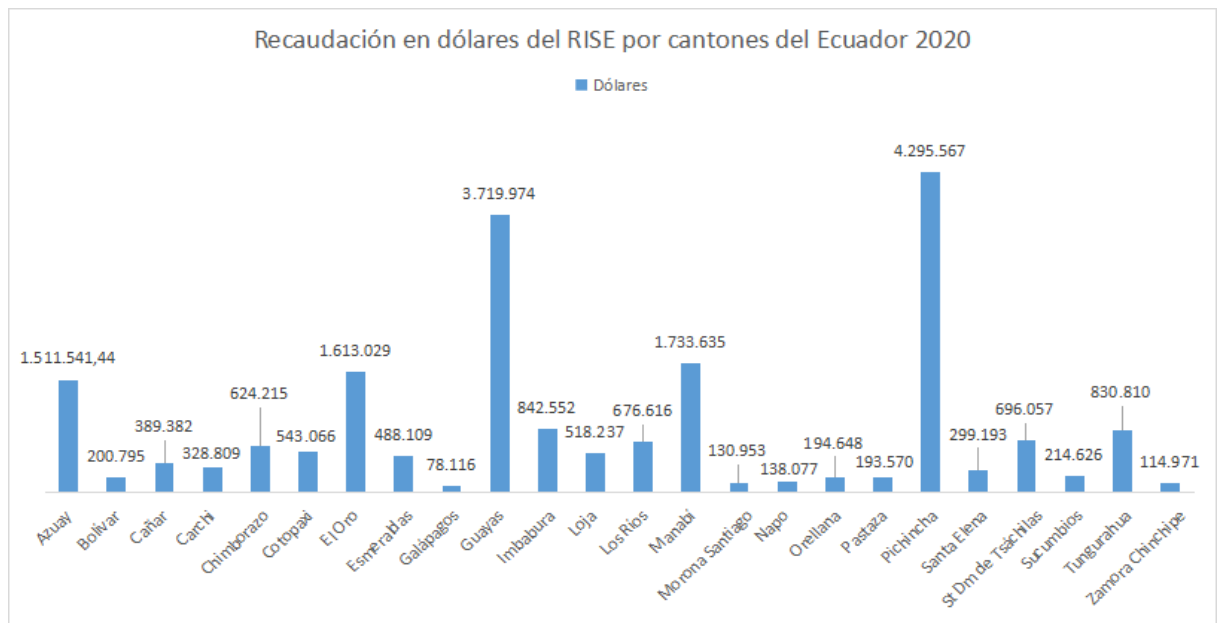

Como observamos en el Cuadro, la provincia con mayor recaudación es Pichincha con más de 4 millones de dólares, en segundo lugar, esta la provincia del Guayas con casi 4 millones de recaudación, en tercer lugar Manabí con 1 733 635 dólares en cuarto lugar esta la provincia de El Oro con 1 613 029 dólares, como podemos observar todas las provincias disminuyeron sus contribuciones debido a la Pandemia COVID 19. que atravesó el país en el año 2020

RECAUDACIÓN FISCAL DEL RISE 2021

RECAUDACIÓN DEL RISE POR MESES DEL AÑO 2021

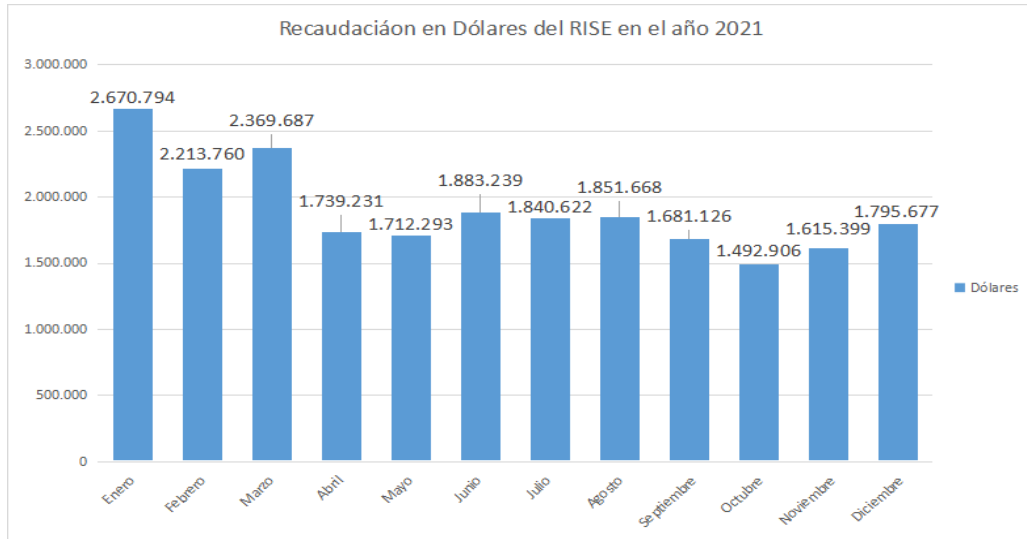

El valor total de la recaudación del RISE en el año 2021 es de \$ **22.866.402** dólares americanos, con un incremento del 12.22% en relación al año anterior.

RECAUDACIÓN DEL RISE POR CANTONES 2021

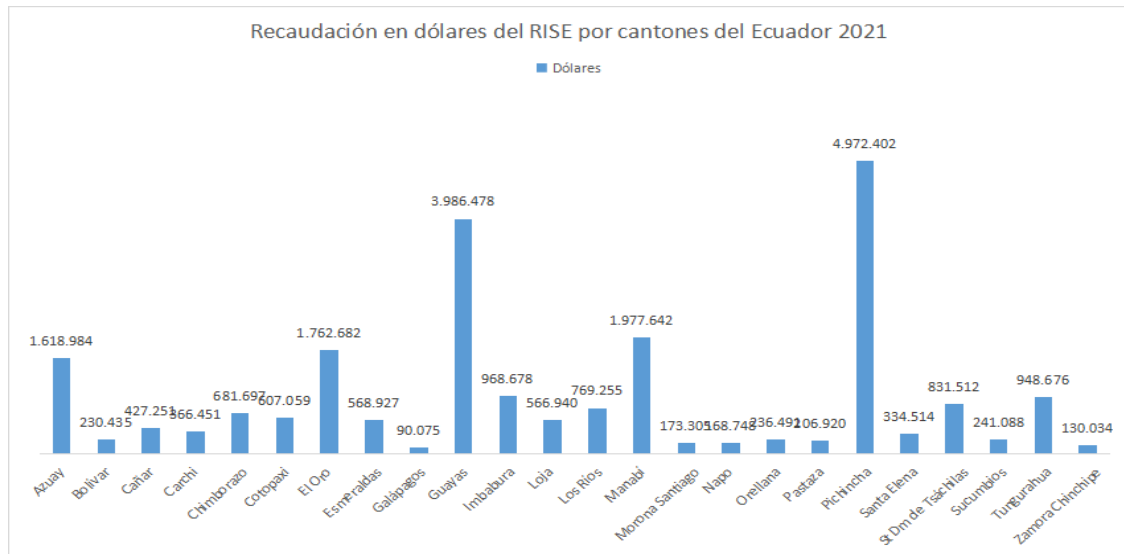

Para este año la provincia con mayor recaudación, sigue siendo Pichincha con aproximadamente 5 millones de dólares en recaudación, en segundo lugar esta la provincia del guayas con casi 4 millones de dólares en recaudación, en tercer lugar Manabí con 1977 642 de dólares, en cuarto lugar esta la provincia de El Oro con 1 762682 dólares, como podemos observar todos las provincias aumentaron sus contribuciones debido a la economía se recuperaba después de la Pandemia COVID 19 que atravieso el país en el año 2020

RECAUDACIÓN RÉGIMEN SIMPLIFICADO PARA MICROEMPRESAS

RECAUDACIÓN DEL Régimen SIMPLIFICADO DE MICROEMPRESAS POR MESES DEL AÑO 2021

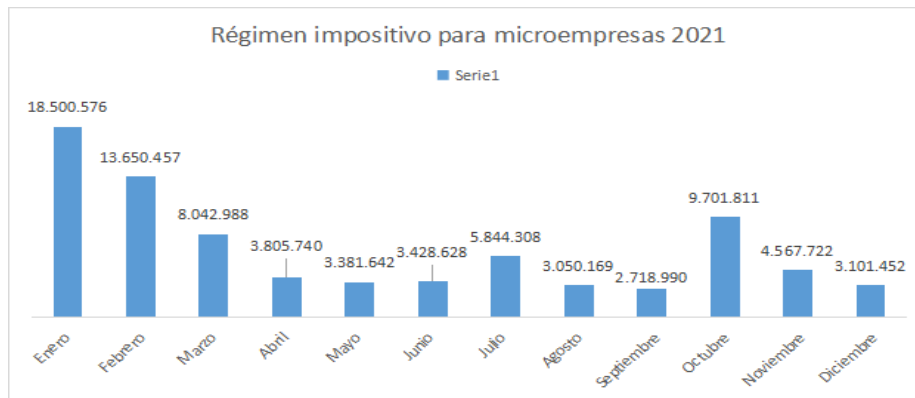

El Régimen simplificado para Microempresas del año 2021 siendo otro impuesto que no tenía nada que ver con el RISE en años anteriores, es importante mencionarlo porque en la actualidad como ya conocemos se fusiono con el RISE para convertirse en el RIMPE, por lo tanto, apodemos observar según los datos oficiales del SRI que en el 2021 el mes con mayor recaudación fue en enero con \$ 18 500 576 dólares, sucesivamente en los siguientes meses hay en decrecimiento

Impacto de RISE del 2019-2021

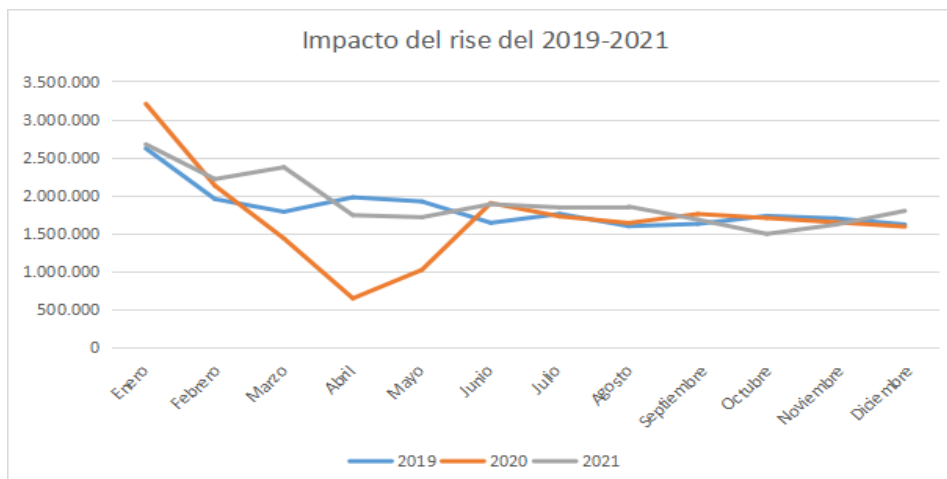

En el presente gráfico de líneas se observa una comparación del RISE de los años 2019 hasta el 2021, donde se puede observar la mayor caída de recaudación en el mes de abril del año 2020, para junio del mismo año podemos observar que la recaudación se normaliza, es decir la pandemia afecto muy fuerte los meses de febrero, marzo, abril, mayo, y a inicio de junio según los datos obtenidos en la fuente oficial del SRI.

RISE del año 2021 contra RIM 2021



Aunque no exista una clara relación es importante observar ambos regímenes para tener una idea de lo que vivimos actualmente con la el nuevo RIMPE, que es la unión de ambos tributos.

Podemos ver que el RISE mantiene una recaudación constante y de poca cantidad en relación con el RIM en el transcurso de los meses.

Mientras que el RIM es más volátil con cambio muy bruscos de subida y bajada, y con gran cantidad de dinero en relación con el RISE,

Por lo tanto, en el nuevo Régimen RIMPE el que mayor influencia va a generar será el RIM que el RISE, esto quiere decir el régimen simplificado para emprendedores y negocios populares será constante en sus valores de recaudación, es decir unos meses percibirá mayores cantidades y otros meses menores cantidades.

CONCLUSIONES

El RISE y el RIM son dos esquemas tributarios que se aplican en Ecuador para facilitar el cumplimiento de las obligaciones fiscales de pequeñas empresas. Ambos mecanismos permiten una tributación simplificada y reducida para las empresas con ingresos limitados y un número reducido de empleados.

Sin embargo, el RISE se aplica a todas las actividades económicas y tiene límites de ingresos y gastos fijos, mientras que el Régimen Impositivo para Microempresas se aplica sólo a ciertos sectores y ofrece la opción de deducir algunos gastos. En resumen, ambos mecanismos tienen como objetivo fomentar la formalización y el cumplimiento fiscal de las pequeñas empresas en Ecuador.

Como algunos autores mencionan el cambio de régimen causó falta de liquidez e incomodidad a algunos contribuyentes por el desconocimiento y por el exceso de cambios bruscos en la tributación de Ecuador en los últimos años, sin embargo, cabe recalcar que, según los datos estadísticos y gráficos, se ha aumentado más la recaudación tributaria

Los datos cuantitativos y las investigaciones de autores y menciones nos muestran que en conclusión, ambos sistemas han tenido un impacto positivo en la recaudación de impuestos en el país, facilitando que las micro y pequeñas empresas cumplan con sus obligaciones tributarias y facilitando la formalización de estas actividades económicas. por lo tanto podemos interpretar que si ambos sistemas funcionan bien, la unión de los dos El RIMPE de igual manera incrementar la recaudación en el país y al parecer tiene algunos aspectos negativos como la adaptación sin embargo queda como motivo de otra investigación cuando se publiquen datos en el SRI para realizar una comparación exacta

BLIBLIOGRAFIA

Criollo, R. (2020, Noviembre 20). Régimen impositivo y su aplicación en las microempresas del Ecuador. *Régimen impositivo y su aplicación en las microempresas del Ecuador*, 1(1), 1-19.

<https://repositorio.upse.edu.ec/handle/46000/5504>

Díaz, J., & Pacheco, F. (2013, Octubre 07). EL RÉGIMEN IMPOSITIVO SIMPLIFICADO ECUATORIANO RISE: DESENVOLVIMIENTO Y PERSPECTIVAS. *EL RÉGIMEN IMPOSITIVO SIMPLIFICADO ECUATORIANO RISE: DESENVOLVIMIENTO Y PERSPECTIVAS*, 4(4), 30-37. <https://dialnet.unirioja.es/descarga/articulo/6197550.pdf>

Guerrero, R. (2022, septiembre 10). El régimen impositivo para microempresas y su incidencia en los principios tributarios de la constitución del Ecuador. *El régimen impositivo para microempresas y su incidencia en los principios tributarios de la constitución del Ecuador*, 6(5), 2846-2864.

https://doi.org/10.37811/cl_rcm.v6i5.3285

Heredia, M., & Cunuhay, L. (2022, 04 28). El RIMPE y su Impacto en la Reforma Tributaria del Ecuador. *El RIMPE y su Impacto en la Reforma Tributaria del Ecuador*, 1(5), 1-10.

<https://fipcaec.com/index.php/fipcaec/article/view/564/1001>

Largo Sanchez, N., & Matailo Yaguana, L. (2018, Noviembre 1). Estudio del Régimen Impositivo simplificado RISE y su impacto en las recaudaciones globales. *Estudio del Régimen Impositivo simplificado RISE y su impacto en las recaudaciones globales*, 3(11), 138-152.

<https://polodelconocimiento.com/ojs/index.php/es/article/download/783/pdf>

Mejía, O. G., Pino, R., & Parrales, C. G. (2019, Julio 18). Políticas tributarias y la evasión fiscal en la República del Ecuador. Aproximación a un modelo teórico. *Políticas tributarias y la evasión fiscal en la República del Ecuador. Aproximación a un modelo teórico*, vol. 24(88), 1147-1160.

<https://www.redalyc.org/journal/290/29062051010/29062051010.pdf>

Pesantez Cedeño, Z. F., & Sagñay Sagñay, L. V. (2021, Enero 15). análisis del impacto del régimen impositivo simplificado ecuatoriano. Período 2014 al 2018. *ECA Sinergia*, 12(1), 84-94. https://doi.org/10.33936/eca_sinergia.v12i1.2545

Ruso, J. A., Villamar Ortiz, D. P., Ordeñana, A. R., & Contreras, E. R. (2019, agosto 26). Análisis de la recaudación del régimen impositivo simplificado ecuatoriano (RISE) y su importancia en los ingresos tradicionales del Presupuesto General del Estado. Periodo 2008-2017. *Análisis de la recaudación del régimen impositivo simplificado ecuatoriano (RISE) y su importancia en los ingresos tradicionales del Presupuesto General del Estado. Periodo 2008-2017*, 4(3), 53-64. <https://revistas.uide.edu.ec/index.php/innova/article/view/993/1543>

Santamaría, J. (2018, Noviembre 03). NTEGRACIÓN DEL DISEÑO PARA EL DESARROLLO DEL SECTOR ARTESANAL EN LA PROVINCIA DE TUNGURAHUA. *NTEGRACIÓN DEL DISEÑO PARA EL DESARROLLO DEL SECTOR ARTESANAL EN LA PROVINCIA DE TUNGURAHUA*, 1(6), 85-105.

<https://www.redalyc.org/journal/5717/571763395006/html/>

Santillán, M. d. I. A. (2022, septiembre 10). El impacto del rimpe popular en los contribuyentes de la ciudad de Riobamba (Ecuador). *El impacto del rimpe popular en los contribuyentes de la ciudad de Riobamba (Ecuador)*, 1(6(5)), 1445-1460. https://doi.org/10.37811/cl_rcm.v6i5.3164

Servicio de Rentas Internas. (2008, Julio 1). *Régimen Impositivo Simplificado*

(RISE) - *intersri*. Servicio de Rentas Internas. Retrieved January 31, 2023, from <https://www.sri.gob.ec/regimen-impositivo-simplificado-rise>