



UTMACH

UNIDAD ACADÉMICA DE CIENCIAS SOCIALES

CARRERA DE PSICOLOGÍA CLÍNICA

DINAMICA FAMILIAR GENERADORA DE TRASTORNO ANTISOCIAL

RÍOS GUAMÁN LORENA IVANOVA

MACHALA
2016



UTMACH

UNIDAD ACADÉMICA DE CIENCIAS SOCIALES

CARRERA DE PSICOLOGÍA CLÍNICA

DINAMICA FAMILIAR GENERADORA DE TRASTORNO
ANTISOCIAL

RÍOS GUAMÁN LORENA IVANOVA

MACHALA
2016



UTMACH

UNIDAD ACADÉMICA DE CIENCIAS SOCIALES

CARRERA DE PSICOLOGÍA CLÍNICA

TRABAJO DE TITULACIÓN
ANÁLISIS DE CASOS

DINAMICA FAMILIAR GENERADORA DE TRASTORNO ANTISOCIAL

RÍOS GUAMÁN LORENA IVANOVA
PSICÓLOGA CLÍNICA

ULLAURI CARRION MARCIA GALINA

Machala, 13 de octubre de 2016

MACHALA
2016

Nota de aceptación:

Quienes suscriben ULLAURI CARRION MARCIA GALINA, SERRANO POLO OSCAR RODOLFO, PEÑA LOAIZA GERARDO XAVIER y CARRION MACAS MARLON ESTUARDO, en nuestra condición de evaluadores del trabajo de titulación denominado DINAMICA FAMILIAR GENERADORA DE TRASTORNO ANTISOCIAL, hacemos constar que luego de haber revisado el manuscrito del precitado trabajo, consideramos que reúne las condiciones académicas para continuar con la fase de evaluación correspondiente.



ULLAURI CARRION MARCIA GALINA

0701952897

TUTOR

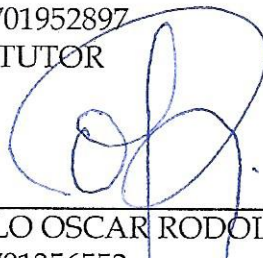

SERRANO POLO OSCAR RODOLFO

0701356552

ESPECIALISTA 1

PEÑA LOAIZA GERARDO XAVIER

0702794868

ESPECIALISTA 2



CARRION MACAS MARLON ESTUARDO

0703253039

ESPECIALISTA 3



VILLAVICENCIO AGUILAR CARMITA ESPERANZA

0701684755

ESPECIALISTA SUPLENTE

Urkund Analysis Result

Analysed Document: RIOS GUAMAN LORENA IVANOVA.pdf (D21519722)
Submitted: 2016-08-27 18:28:00
Submitted By: yoyecita@hotmail.es
Significance: 2 %

Sources included in the report:

foro c.docx (D19197888)

Instances where selected sources appear:

1

CLÁUSULA DE CESIÓN DE DERECHO DE PUBLICACIÓN EN EL REPOSITORIO DIGITAL INSTITUCIONAL

El que suscribe, RÍOS GUAMÁN LORENA IVANOVA, en calidad de autor del siguiente trabajo escrito titulado DINAMICA FAMILIAR GENERADORA DE TRASTORNO ANTISOCIAL, otorga a la Universidad Técnica de Machala, de forma gratuita y no exclusiva, los derechos de reproducción, distribución y comunicación pública de la obra, que constituye un trabajo de autoría propia, sobre la cual tiene potestad para otorgar los derechos contenidos en esta licencia.

El autor declara que el contenido que se publicará es de carácter académico y se enmarca en las disposiciones definidas por la Universidad Técnica de Machala.

Se autoriza a transformar la obra, únicamente cuando sea necesario, y a realizar las adaptaciones pertinentes para permitir su preservación, distribución y publicación en el Repositorio Digital Institucional de la Universidad Técnica de Machala.

El autor como garante de la autoría de la obra y en relación a la misma, declara que la universidad se encuentra libre de todo tipo de responsabilidad sobre el contenido de la obra y que él asume la responsabilidad frente a cualquier reclamo o demanda por parte de terceros de manera exclusiva.

Aceptando esta licencia, se cede a la Universidad Técnica de Machala el derecho exclusivo de archivar, reproducir, convertir, comunicar y/o distribuir la obra mundialmente en formato electrónico y digital a través de su Repositorio Digital Institucional, siempre y cuando no se lo haga para obtener beneficio económico.

Machala, 13 de octubre de 2016



RÍOS GUAMÁN LORENA IVANOVA
0704818558



**UNIVERSIDAD TÉCNICA DE MACHALA
UNIDAD ACADÉMICA DE CIENCIAS SOCIALES
CARRERA DE PSICOLOGÍA CLÍNICA**

ANÁLISIS DE CASO

TEMA:

DINAMICA FAMILIAR GENERADORA DE TRASTORNO ANTISOCIAL

**TRABAJO DE TITULACIÓN PREVIO A LA OBTENCIÓN DEL TÍTULO DE
PSICOLOGA CLÍNICA**

AUTORA:

LORENA IVANOVA RÍOS GUAMÁN

COAUTORA:

Mgs. MARCIA GALINA ULLAURI CARRIÓN

MACHALA - OCTUBRE

DEDICATORIA

Se lo dedico a mis padres y especialmente a mis abuelitos.

Lorena Ivanova Ríos Guamán

AGRADECIMIENTO

Se lo agradezco a las personas que me ayudaron en el proceso de titulación para que la recopilación de datos sea precisa, a mi familia por todo el apoyo que me brindaron para llevar a cabo dicho proyecto.

Lorena Ivanova Ríos Guamán

DINAMICA FAMILIAR GENERADORA DE TRASTORNO ANTISOCIAL

RESUMEN

Lorena Ivanova Ríos Guamán

C.I: 0704818558

lrios_est@utmachala.edu.ec

Coautora: Mgs. Marcia Galina Ullauri Carrión

C.I: 0701952897

mullauri@utmachala.edu.ec

La presente investigación se basa en un estudio detallado de los antecedentes familiares de un homicida en serie de la ciudad de Quito, ocurrido en los años 2002 y 2003, William Cumbajín Bautista, quien fue denominado “el asesino de los matorrales” por la prensa nacional, el cual esta basado bajo el enfoque sistémico familiar, para determinar que factores de la dinámica familiar de la vida del sujeto, han influenciado hacia un trastorno de la personalidad antisocial. Para lograr lo anteriormente dicho fue necesario realizar investigaciones de tipo bibliográfico, con el fin de recolectar toda la información posible del sujeto, teniendo como base una metodología cualitativa. La violencia ha sido una problemática de mayor importancia a nivel global y mucho más aún el maltrato infantil, ya que afecta en un número considerablemente alto de menores, por lo que nos centraremos en el maltrato físico, psicológico y negligencia al que el individuo analizado fue sometido. Por tales motivos se ha evidenciado que todas las falencias en la vida familiar de Cumbajín, como son la falta de normas, reglas, carencia de afecto y maltrato, lo que ha ocasionado una desviación de personalidad del sujeto llevando a tener trastorno de personalidad antisocial con conductas homicidas.

Palabras claves:

Dinámica familiar

Trastorno antisocial de la personalidad

Maltrato infantil

Homicidio

Estructura familiar

DINAMICA FAMILIAR GENERADORA DE TRASTORNO ANTISOCIAL

ABSTRACT

Lorena Ivanova Ríos Guamán

C.I: 0704818558

lrios_est@utmachala.edu.ec

Coautora: Mgs. Marcia Galina Ullauri Carrión

C.I: 0701952897

mullauri@utmachala.edu.ec

This research is based on a detailed study of the family history of a murderer in series in the city of Quito occurred in the years 2002 and 2003, William Cumbajín Baptist, who was named the murderer of the bush by the national press, which is based on the familiar system approach to determine which factors of family dynamics of the subject's life have influenced towards antisocial personality disorder. To achieve the above said was necessary bibliographical research in order to gather all possible information on the subject, based on a qualitative methodology. Violence has been an issue of major importance globally and even more child abuse, affecting a high number considerably lower, so we will focus on the physical, psychological and neglect that abuse the individual analyzed was subject. For these reasons it has become clear that all as falencia in family life Cumbajín, such as lack of standards, rules, lack of affection and abuse, which has caused a deviation of personality of the subject being having antisocial personality disorder with homicidal behavior.

KEY WORDS:

Family dynamics

Antisocial personality disorder

Child abuse

Homicide

Family structure

CONTENIDO

DEDICATORIA	- 3 -
AGRADECIMIENTO	- 4 -
RESUMEN	- 5 -
ABSTRACT	- 6 -
INTRODUCCION	- 8 -
1. GENERALIDADES DEL OBJETO DE ESTUDIO	- 8 -
1.1. Definición y Hecho de Interés.	- 9 -
1.2. Causas del problema de estudio.....	- 10 -
1.3. Tipología y Síntomas Asociados.....	- 11 -
1.4. Pronóstico	- 13 -
1.5. Contextualización y Objetivo	- 14 -
2. FUNDAMENTACIÓN TEÓRICA EPISTEMOLÓGICA DEL OBJETO DE ESTUDIO	- 15 -
2.1. Descripción del apartado teórico	- 15 -
2.2. Enfoque Epistemológico y Teoría de Soporte.....	- 18 -
2.3. Argumentación teórica de la Investigación.....	- 22 -
3. METODOLOGIA	- 24 -
3.1. Diseño de Investigación.....	- 24 -
3.2. Técnicas e Instrumentos Utilizados.	- 24 -
3.3. Categorías de Análisis.....	- 26 -
4. DISCUSIÓN DE RESULTADOS	- 27 -
Conclusiones	- 30 -
Recomendaciones	- 31 -
Bibliografía	- 32 -
ANEXOS	- 36 -

INTRODUCCION

En el presente trabajo de investigación se realizó un estudio detallado acerca de la dinámica familiar de un individuo determinado, con el fin de obtener los componentes desencadenantes de un trastorno de personalidad. Teniendo en cuenta que la familia está en constante interacción, que aporta hacia el desarrollo de las funciones generales como educación y alimentación de sus miembros (Arias, 2012).

A nivel global se evidencia que la violencia tiene una gran incidencia y nuestro país no es la excepción, por tal motivo se escogió un caso en particular para analizar factores familiares que incidieron en este caso ocurrido en la ciudad de Quito, por lo que surge el interés de esta investigación. Por ende la psicología está en la obligación de comprender los fenómenos que caracterizan al atender con la integridad tanto física como psicológica de la sociedad (José Cabrera, 2014).

En el segundo capítulo se enfatiza la fundamentación teórica, en la cual se basa el proyecto, fundamentándose en las diversas corrientes psicológicas, verificando su soporte epistemológico, escogiendo el enfoque sistémico familiar, para centrar la atención en las interacciones familiares. En el tercer capítulo se fundamenta primero en la observación de valorizar el planteamiento de la recopilación de datos, y se denota el parámetro de la estrategia metodológica, el método cualitativo, para posterior a ello, desarrollar el método bibliográfico, que comprende el uso de documentación de la vida del individuo en sus momentos cruciales (Peinado, 2015) es la esencia misma de la investigación pregonando de fuentes primarias y secundarias. En la parte culminante del trabajo se focaliza la discusión de resultados donde se ejecuta lo fundamental del proyecto, el cual permite la triangulación de los resultados obtenidos de la investigación para obtener conclusiones y recomendaciones del trabajo en mención.

1. GENERALIDADES DEL OBJETO DE ESTUDIO

1.1. Definición y Hecho de Interés.

Angelina Pi Osoria, (2015) asevera que la familia es un conjunto de personas, que generan vinculos afectivos entre los padres e hijos, donde depositan todas las emociones, y reafirman sus lazos fraternales o de relacion de pareja. Es correcto suponer que la familia es el primer grupo psicosocial que tiene el ser humano.

Como en todo grupo existen interacciones entre los miembros de una familia, algunas de estas interacciones no son las mas correctas, ni las mejores empleadas en torno a la crianza de los hijos, llegando incluso al maltrato infantil.

Con respecto al maltrato infantil se define como:

Abusos y la desatención de que son objeto los menores de 18 años, e incluye todos los tipos de maltrato físico o psicológico, abuso sexual, desatención, negligencia y explotación comercial o de otro tipo que causen o puedan causar un daño a la salud, desarrollo o dignidad del niño, o poner en peligro su supervivencia, en el contexto de una relación de responsabilidad, confianza o poder. La exposición a la violencia de pareja también se incluye a veces entre las formas de maltrato infantil.
(OMS, 2014)

Por lo tanto es correcto afirmar que la familia es el primer grupo de vida social conocida, en la que un individuo empieza a desarrollarse, el mismo que tiene varios integrantes y cada uno de ellos cumplen sus funciones, como cuidar, alimentar y velar por los mismos miembros de ella. El hogar de un ser humano es el refugio y el origen de todas sus costumbres y sistemas de creencias, por ende es el soporte emocional para el sujeto.

De acuerdo a Pillcorema (2013), la estabilidad emocional, social y económica, es decir, la estructura en sí de la familia se fundamenta en la unión de sus miembros. Es allí

cuando se aprende lo básico de la vida, que son las interacciones sociales, empezando con nuestro pequeño grupo familiar para luego relacionarnos ampliamente con la sociedad.

Es la sociedad en la que se desenvuelve una familia, la que puede marcar su composición, como la interacción que se tienen con el resto del entorno, lo que en conjunto puede condicionar el desarrollo de sus miembros (Nadia Moratto, 2015)

Dentro del estudio del campo de la maltrato, es la violencia infantil la que tiene mayor incidencia, siendo la sexual y negligencia, las más frecuentes, dejando de último al maltrato físico (María Flórez, 2012). Por ello es de vital importancia ampliar mucho más la información acerca de esta problemática que sufre la sociedad, para poder realizar campañas o refuerzos que vayan en su contra.

1.2. Causas del problema de estudio

De la misma manera no todas las familias tienen la misma estructura, padre, madre e hijos; más bien existen muchas que cuentan con un solo miembro, convirtiéndose en una familia monoparental, cuyas reglas y normas serán propuestas desde un solo punto de vista. La situación económica de la familia juega un factor muy importante por ende, es esta la que dirige las condiciones de alimentación y educación de la misma, por lo que, si una familia no tiene los recursos necesarios para una completa nutrición de los niños, son estos los que sienten mayormente la falta de alimentos motivo por el cual no rendirá académicamente, lo que va de la mano con la educación y se aumentan los índices del consumo de sustancias psicotrópicas.

La comunicación es esencial en el entorno familiar y si esta esta sumada con afecto y comprensión, sería válido decir que una familia monoparental, puede ser funcional. El problema se agrava cuando una familia a más de ser disfuncional es monoparental, se crea una crisis, de la cual su superación dependerá únicamente de los miembros de la misma. Debido a un ambiente familiar disfuncional con carencia de afecto y apego hostil, genera un clima propicio para desarrollar ansiedad y dificultad en la crianza del niño. (Natalia Franco, 2014)

Dentro del núcleo familiar existen normas, que permiten orientar el comportamiento de sus integrantes, tanto al interior de la familia como al entorno. Estas normas en forma primaria son las posibles causas de comportamiento del niño, el joven y adulto con su familia y la sociedad.

1.3. Tipología y Síntomas Asociados

Si en la familia se cumplen todos los factores que generan un ambiente que motive la personalidad anti-social, por tal motivo al fomentar las capacidades de ayuda, de comunicación, de apoyo se incrementan las probabilidades de integración reduciendo en altos porcentajes los riesgos de conductas antisociales. (Jorge Solbral, 2012). Lo cual una vez más indica que la familia juega un rol fundamental en la conducta del individuo, si en la misma se proveen las herramientas correctas de afinidad en el entorno familiar, el resultado será el esperado, en caso contrario si no son las correctas formas de educar, estas conducirán a un fracaso individual y familiar.

Si lo dicho anteriormente no es puesto en práctica desde el seno de la familia, sumado a las inadecuadas compañías, según algunas investigaciones, han sido los factores más influenciados para que el individuo desarrolle una conducta anti-social, fracaso y consumo de sustancias en etapa escolar e incluso llegando al abuso sexual (José San Martín, relación entre estilos parentales, intensidad psicopatología y tipo de sintomatología en una muestra Clínica adolescentes, 2013)

Como se ha manifestado que la familia es la base del desarrollo de la personalidad, está es la encargada de generar que el niño se desarrolle como un ser individual, dejándolo que explore y conozca otras formas de culturas y creencias, permitiendo que el niño desarrolle una mejor percepción del mundo y de sí mismo. El entorno familiar propicia mediante las distintas etapas de socialización que se producen en su interior, logrando que el individuo guie y fortalezca los distintos niveles de personalidad. (Jazmín Echavarría, 2016)

Analizando las definiciones anteriores, encontramos que, la familia es la encargada de imponer normas y reglas dentro de la misma, lo que permite a sus integrantes desenvolverse con mayor facilidad en el medio social, consecuentemente es universal la normativa de convivencia, si desde jóvenes cumplen con las reglas del hogar, de adultos serán cuidadosos con las normas sociales.

Existen diferentes tipos de familias, y en todas ellas los adultos cumplen sus roles de ordenar y estabilizar el comportamiento familiar. (Gallego, 2012). Esto explica la importancia de las reglas y jerarquía dentro del núcleo familiar.

Desde la infancia se empieza a interactuar con el medio, y si los primeros intentos de ser aceptados no han sido llevados de la mejor manera o con los mejores resultados, esto llega a afectar en un futuro mediano o incluso inmediato, ocurriendo especialmente en niños con problemas de adaptación. Considerando que el ser humano es un ser social, es impresionante observar, como el inicio de las mismas interacciones con otros individuos, sean un factor determinante para el desenvolvimiento.

Siguiendo los postulados de Baumrid, el comportamiento y los rasgos de personalidad en las personas adultas, en el contexto social, se fundamenta en los modelos de crianza recibidos por el individuo en su etapa infantil, así reflejará su comportamiento como el resultado de lo recibido en su niñez, en forma autoritaria, independiente, permisiva o disciplinada.

Paralelamente y de acuerdo a Sandra Castillo (2015), la familia tiene incumbencia directa en los diferentes estados emocionales que desarrolla en su personalidad el individuo, ya que con el avance en la edad de las personas se va formando la misma, en donde su entorno, su familia, son factores determinantes para su desarrollo. Una orientación familiar adecuada, será la guiadora y formadora de una adecuada personalidad en el adulto.

Las personas con desviaciones en su personalidad hacia un trastorno antisocial, tienden a desarrollar comportamientos agresivos desde temprana edad, como el uso de violencia física hacia personas o mascotas, con tendencias disociales (Rodríguez, 2016). Por ello,

si este tipo de conductas empiezan desde niños, es allí donde interviene la familia de estos, para lograr contener estas manifestaciones de violencia, pero si las familias no están listas para asumir la responsabilidad, estas logran incrementar dichas acciones.

1.4. Pronóstico

De acuerdo a la temática analizada, es necesario analizar los niveles de cohesión, entendiendo estas como la forma de interacción dentro del vínculo familiar, los cuales ayudan a la formación de la personalidad del individuo (María Valenzuela, prevención de conductas de riesgo en el Adolscentes: rol de familia, 2013).

En congruencia con Estefanía Estévez, (2007) los niveles de cohesión determinan el camino hacia el fracaso personal, aumentado con investigaciones donde se encuentran varios indicadores en común, como las familias desapegadas, que tiene una fuerza centrífuga, lo que ocasiona que los miembros de la misma se desliguen del núcleo familiar, haciéndolos más propensos a abandonar o simplemente dejar de lado a otros miembros de la misma familia.

En la presente investigación se deduce que a este tipo de personas con trastornos de personalidad les resulta difícil poder cambiar su hábitos de conductas, pero con el adecuado tratamiento y una vigilancia constante, se podría lograr una modificación pequeña en su conducta, suficientemente para hacer que el individuo se adapte a su condición de aislamiento de la sociedad.

Es imprescindible recalcar la contención emocional porque es uno de los factores de riesgos más importantes, justifica que es la encargada de generar confianza, unión familiar que posteriormente se convertiría en la autoestima del individuo, por tal razón contribuiría a que su personalidad se sostenga de una forma íntegra.

El resultado de lo analizado, indica que, las familias con una inadecuada forma de vida, como lo son las familias monoparentales o disfuncionales, son generadoras de dificultades en la adaptación y de personalidad del individuo.

1.5. Contextualización y Objetivo

Para analizar herramientas incorrectas, es necesario enunciar el tema del maltrato intrafamiliar, lo cual según la UNICEF (2014), en el mundo entero 6 de cada 10 niños de entre 2 y 14 años sufren maltrato físico a diario, cada 5 minutos un niño muere a causa de la violencia, siendo Bolivia el país de Latinoamérica que reporta una mayor cantidad de denuncias con total de 83% de víctimas, seguido de Uruguay con un porcentaje de 82%, en Ecuador se encuentra que el 44% de los niños y niñas de entre 5 y 17 años han sido maltratados. Siendo el maltrato infantil un tema de discusión en la actualidad, y una de las problemáticas con mayor interés en el mundo, ya que se ha evidenciado las consecuencias de lo que estas prácticas erróneas de castigos, pueden contraer a la sociedad y formar un mal ciudadano.

Para el presente trabajo se tomó como referencia la ciudad de Quito, capital de la República del Ecuador, la especificidad del proyecto está enmarcado en la sala penal de homicidios, bajo el caso de asesinatos de primer grado (violación, robo, estrangulamiento con saña y alevosía).

Se considera que los componentes regulares de la descomposición familiar se derivan de las continuas disfunciones de su entorno, suceden estas derivaciones a raíz de acontecimientos desde su infancia, que producen un severo trauma, que conlleva a demostrar una conducta de odio e irracionalidad con los demás, el no poseer un ambiente cálido familiar, se hace notorio en la edad adulta, con manifestaciones visibles, que lo determinan como una persona solitaria, alejado de los demás, obsesionado en hacer el mal, demasiado propenso a la violencia, desahoga sus traumas a través del asesinato, la maldad y la crueldad que la razón no contempla, de ahí la importancia la presente investigación para determinar los factores de la dinámica familiar, que corrompieron la personalidad del individuo.

2. FUNDAMENTACIÓN TEÓRICA EPISTEMOLÓGICA DEL OBJETO DE ESTUDIO

2.1. Descripción del apartado teórico

El objeto de estudio está fundamentado en la teoría familiar sistémica, desarrollada en la década de los 50, esta se desarrolló cuando la sintomatología de las personas fueron observadas desde su ambiente familiar y ya no en un consultorio, fecha en la cual los clínicos trataban de sustentar sus nuevos hallazgos orientados a buscar el origen de los problemas, en su entorno familiar, por lo que se produjo un cambio importante en el tratamiento, hasta obtener una nueva manera de intervenir con los pacientes. (Hoffman, 1992)

Para esa época, la normativa era que un paciente tenía que ir a un consultorio para ser atendido de manera individual, formas que daban buenos resultados, pero poco a poco cambiaron los ejes de atención, ya que se vislumbra que el origen de los problemas psicosomáticos podrían provenir desde el hogar, originando que los terapeutas se interesen por las interacciones dentro del núcleo familiar de los pacientes.

El contexto de estas investigaciones se desarrolló en el periodo de la segunda guerra mundial, en donde por motivos políticos y sociales varios psicólogos tuvieron que emigrar y se fueron distanciado del movimiento psicoanalítico, que para ese entonces era el utilizado por la mayoría de los clínicos. Razón que se fundamentó en el campo de la investigación, ampliando su accionar, llegando a construir diferentes formas de percibir al ser humano, dentro de diferentes formas y tipos de análisis para su estudio.

Esta nueva forma de abordaje llamo mucho la atención de varios terapeutas, quienes enfatizaron la investigación de sintomatología en las personas y de la dinámica familiar en la que se encontraban, como resultados de las observaciones exhaustivas, los clínicos de esos años cambiaron la forma de ver al ser humano como una ser intra-psíquico a un ser relacional, por ende fueron cambiando los objetivos de las intervenciones, inclinándose hacia el mejoramiento de las relaciones familiares. (Garibay, 2013)

Con los hallazgos de la época, los psicólogos especializados consideraron que para lograr una mejor comprensión de las actitudes del ser humano, tenían que tomar en cuenta a la familia en conjunto con el individuo, en otras palabras como un sistema interconectado. Citado por (Andolfi, 2001)

Esta forma de intervención tenía que comprender a la familia como un todo y no como personas individuales, es decir como un solo sistema que está compuesto por varios subsistemas, cada uno de ellos se relaciona con el otro y de esa manera afectan las interacciones unos con otros.

Condionalmente una persona no está aislada de otra, y mucho menos en la familia, donde si un miembro realiza una acción agradable o desagradable, los otros miembros de la misma van a sentir las repercusiones que los demás causaron, la familia se comporta como un sistema que interactúa con todos los miembros de la misma familia y con el contexto que los rodea.

Murray Bowen, considerado el padre de la teoría familiar sistémica, por su trabajo dejando de lado las dinámicas particulares y centrándose en las interacciones familiares (José Vargas, 2014), dividiendo el enfoque sistémico, de las cuales se pueden diferenciar en grupos estructurales, estratégicos, intergeneracionales, experiencial y contemporáneo. Citado por (Martíño Rodríguez-González, 2015)

Dentro de la teoría sistémica existe una clasificación de puntos focales, estos son los grupos estructurales, que se basan en la estructura de funcionalidad de una familia, el estratégico centrado en las soluciones, el enfoque centrado en las interacciones generacionales dentro del hogar, el grupo experiencial que se enfoca en las emociones y el contemporáneo que se basa en que la misma familia logre descubrir sus problemas y la forma de cómo solucionarlo.

La terapia familiar como muchas de las otras corrientes, tienen escuelas que se dedicaron al perfeccionamiento de varias técnicas específicas, en donde se destacan las siguientes: transaccional, con sus principales autores, Ackerman, Bloch, Bozszormeny-Nagy, Framo; Existencial con Satir, Kempler y Wtaker; por último la corriente

Sistémica con Bowen, Minuchin y Haley, quienes pusieron toda su atención en los procesos interpersonales disfuncionales. (Cibanal, 2006)

En los años 70, el grupo de Palo Alto continúa con las investigaciones, proponiendo varias formas en la que se puede comprender la comunicación entre las personas, al trabajar con las familias de pacientes con esquizofrenia (Octavio Poblete, 2016), dentro del ámbito familiar, llegan a la conclusión que las sesiones de terapia familiar pueden durar un máximo de 10 intervenciones y lograr los efectos deseados iguales y duraderos. (Martinez, 2013)

El método en que interviene el profesional al tratar de manera exhaustiva el desarrollo de la problemática de algún sujeto, dejando de lado la idea del psicoanálisis de corte inglés, llevando varias investigaciones acerca de múltiples patologías. (Machioli, 2015)

Virginia Palacios (2013) diserta que, dentro de los grupos familiares existen varios tipos de composiciones del hogar y las más comunes son la familia nuclear, que está conformada por los padres e hijos y la familia extensa, que básicamente es donde se unen diferentes núcleos familiares.

Estos dos tipos de familias son las que se pueden encontrar en casi toda locación, esto se debe a que la familia nuclear es el inicio de toda familia y luego está la familia extensa cuando la nuclear va creciendo.

Evidentemente las familias pasan por varios momentos y está en constante crisis, y es posible observar como esto se da en todos los tipos de familias, como las estructuradas, extensas y reconstituidas, el mayor signo de la evidencia de las mismas son los vínculos sociales que tienen los individuos, independiente de los de la familia en sí, en forma individualizada que va desde la llegada de un miembro, hasta la pérdida de otro. (José Bezanilla, 2013)

2.2. Enfoque Epistemológico y Teoría de Soporte.

Según Emilio Lastre, Carmen Leyve, Miguel Lastre (2013) aseveran que en la teoría sistémica familiar es imprescindible la modificación de las inclinaciones patológicas, para que las mismas vayan perdiendo su conexión.

Se plantea que la resolución de la patología puede darse desde su origen, su codependencia en la conducta patológica, genera el cambio de dicha conducta, las inclinaciones patológicas, tiene como base las raíces de la familia, por lo que estas son muy difíciles y casi irreversibles para un individuo que tenga una desviación hacia el trastorno antisocial de la personalidad, lo que viabiliza la forma de saber cómo analizar a un individuo, desglosando toda su vida familiar para llevar a cabo un estudio pormenorizado de producir consigo a gran escala una permanente evaluación para tener el nivel de cognición en mentes patológicas.

Gregory Batenson, según Muñoz y Montesano 2012, propone que las intervenciones persono lógicas con el paciente, no debería de ocasionar un gran cambio, llegando a la conclusión de que es necesario la intervención en las familias de los pacientes, para lograr cambios duraderos, citado por (Ana Arbeláez, 2016).

En el complejo campo familiar se desenvuelve la simetría acorde a la complejidad del caso a tratarse, si la familia permanece unida tendremos resultados positivos, familia desunida los resultados que tendremos serán desfavorables, en el intrínseco de afinidad debe sostenerse en la ayuda que debe cuantificarse la familia, en este contexto se bifurca el grado de complejidad que aqueja al paciente en la firme convicción de recuperarse, caso contrario no habrá tratamiento eficaz para recuperarse, provocando un serio impacto al paciente, este mismo se impulsará al desarrollarse su proceso de tratamiento, con las graves consecuencias que acarrea el sentirse en permanente cuidado intensivo por ello depende su recuperación.

Las familias monoparentales están constituidas por un solo progenitor que esté a cargo de los hijos, esta separación puede deberse al varios escenarios como fallecimiento de uno de los miembros, divorcio o maternidad solitaria. (Cecila Mayorga, 2015) En el

contexto de América Latina, existe un gran índice de familias monoparentales en donde la mayoría de ellas, la figura paterna es la ausente, causando de esa manera varias disfunciones en sus interacciones.

En ausencia del padre, Se presenta en la mayoría de casos una ambivalencia por parte de las madres en cuanto a sus crianza y los sistemas de comunicación y autoridad que utilizan, pues por un lado, se le atribuye el papel de la figura paterna y por otro, se le restringen aspectos propios de la adolescencia (Gabriela Vanegas, 2012)

Se plantea la necesidad de que la ausencia del padre en su gran mayoría no se note, más bien la figura materna es la que suple la necesidad de cubrir esta de afinidad. En las personalidades antisociales, el mínimo sentimiento de aprecio lo han tenido con una sola persona o ideal, por lo que se distinguen la importancia de una buena relación con su familia y si estas son monoparentales, más aún la relación que tienen con ese único progenitor.

El sistema familiar se empeña en difundir el análisis de dependencia en realizar el diagnóstico de forma eficiente para comprobar la existencia de alguna patología, y más aún cuando hay una sospecha de trastorno de la personalidad.

La corresponsabilidad de la familia en evidenciar su grado de enfermedad en no ser normal, teniendo en cuenta la suficiente entereza de que necesita ayuda, se hace ostensible la familia para hacerlo tratar, si no existe esa coordinación lamentablemente caerá en el abandono incrementándose el nivel de la patología, tornándose más peligroso para la sociedad, provocando un severo impacto en la coordinación con los demás seres de su entorno natural.

El entorno familiar es trascendental en el crecimiento de todos los seres humanos, el hogar viene a convertirse en la primera escuela de formación, por ello conlleva a vivir plenamente en armonía, así que esa etapa es de suma importancia en el desarrollo emocional, social y conductual de la persona, al no tenerlo será un ser con mayores tendencias de desplegar patologías, es sus relaciones con el entorno en que se rodea, alterando así el sistema común de la sociedad.

Laso Esteban (2015), afirma que en los años de 1980, la teoría familiar deja de lado el problema de la psique, para concentrarse en las emociones, como cambio fundamental de la mejoría de los problemas.

Se plantea que el proceso teórico de planificación familiar ha conllevado a diversos parámetros de estudio, orden que ha catapultado a la psicología moderna a difundir diversas teorías que más han ocasionado cierta confusión que provoca el malestar común de los pacientes y de la comunidad científica, los clínicos de hoy vierten su criterio que la mejor terapia es el centrarse en las emociones, ya que de esa manera se podrá lograr una mejoría significativamente y con mayor rapidez y efectividad.

Minuchin entiende que el subsistema parental, es la plataforma de apoyo en el que han de basarse los hijos para enfrentarse al encuentro con lo exterior, con lo ajeno, con lo social, y desde este juego interaccional entre lo de adentro, y lo de fuera, poder construir su individualidad, modificando su sentimiento de pertenencia. (Bou, 2013)

Se normaliza la relación de estabilidad emocional a relacionarse con su compromiso de recuperarse solo a través de que tome la primera pauta el paciente de decir y hacer las cosas bien, ese primer paso es la de tomar la decisión de recuperarse, en el tratamiento conlleva a medir el nivel de estabilidad emocional que tiene el paciente y la predisposición que decida en bien de su tratamiento, el elemento circunstancial es la de desarrollar un tratamiento acorde a su fijeza emocional

La aparición de una crisis crea una envoltura de otro nivel de problemática del paciente que no resulta favorable para lograr el cambio, más bien evitar los estancamientos en las crisis y afrontarlos.

A lo largo de la historia se ha podido evidenciar que los individuos con trastorno antisocial de la personalidad no han tenido una convivencia plena con sus padres, esta disfuncionalidad ha provocado indicios de carencia de afecto, tanto maternal como paternal, por ende no tuvieron calidez de una sistema familiar adecuado a su proceso de

crecimiento, y además los otros miembros del sistema familiar incitaron a desarrollar este tipo de personalidad.

Adicional a esto conlleva señalar que los estereotipos de la conducta del paciente varían entorno a la gravedad de su problema, las cargas emotivas se disparan al no tener predisposición al cambio, consecuencias que afectan en mayor parte a la familia.

La proximidad del entorno familiar resulta beneficioso para el paciente, en ello colabora decididamente en fortalecer sus emociones aunque no quiera es necesario el apoyo de la familia porque de ello depende que se sienta más seguro, se ve animosidad y nada produce mayor confianza de que su familia permanezca a su lado en momentos difíciles, así le da la oportunidad al paciente de tratarse aún mejor, para la recuperación total y llegar a un cambio

De acuerdo con el enfoque de la investigación, cada familia es un sistema que coexiste entre sí con cada uno de sus miembros, dentro del sistema familiar consta varios subsistemas, de acuerdo con los miembros de la misma.

El sistema es el proceso de las relaciones interpersonales que existen en una familia, por el cual los factores disfuncionales serán considerados como problemas en la interacción y no como individuales. (María Arango, 2016). Se concibe a la integración familiar como una unidad, en la cual todos los miembros de una familia se relacionan entre sí. Como en todo sistema, existen varios subsistemas estos están conformados por las uniones de los miembros de la misma familia, como es el subsistema parental y fraternal. Cada subsistema se forma por diversas formas, ya sean estas edad, afinidad, entre otras.

Si uno de los miembros de la familia tiene dificultades con el área de control, es evidente que también existen problemas con las normas y jerarquías del hogar, alterando de esa manera también la comunicación intrafamiliar (Salvador Minuchin, 2004).

Respectivamente con las jerarquías, estas producen categorías que se divide la familia en un orden previamente familiar, en virtud de ello, las calases de jerarquía en la familia radica en que cada integrante tiene su estándar ordenado, dicho orden varía dependiendo cada familia y cada función que cumpla la misma.

2.3. Argumentación teórica de la Investigación

Las Interacciones familiares, la relaciones interpersonales de los miembros de una misma familia, en la convivencia diaria, en la actitud de formarse, en la aceptación de cada uno de ellos, en la situación de padecimientos, en la conducta que se programa cada uno de ellos, en la forma de enfrentar la vida, en cada situación cotidiana o extraordinaria que vive una familia, existen interacciones.

La comunicación es una forma de interacción donde repercute el establecimiento de relacionarse de manera correcta, en todo momento hay comunicación e incluso cuando no se está diciendo nada, la importancia de este elemento radica en que debe existir una comunicación adecuada, de no ser así habría la existencia de disfuncionalidades en la interacción familiar.

Los límites son el estereotipo de saber valorar las cosas donde el respeto debe primar en orden establecido, cuyo desempeño es poner las reglas en juego, se denota la consistencia de sentirse eminentemente de una cultura de alto nivel por intermedio de esto se extiende la dogma de cubrir cada uno de ellos el espacio que tiene, el respeto de cada integrante de la familia, por tal virtud se recomienda que cada miembro familiar sea coherente de tener la suficiente entereza de esforzarse al máximo ya que cada familia sea considerada de excelente cultura y solidaridad.

Las normas se adquieren a través de los años en medio del núcleo familiar, cada miembros establece su conducta en el cual impone un determinado modo de obrar o de abstenernos en cada situación conflicto que padecemos, con ello conlleva que cada familia tenga su tradición, norma que se respeta de generación en generación, como por ejemplo: viajes tradicionales, celebraciones, misas, caminatas, recreaciones, fechas conmemorativas entre otras.

Las reglas son preceptos que surgen de un acuerdo que una vez instaurados deben respetarse a rajatabla, aquí debe primar la buena conducta de la familia, se exterioriza el normal desarrollo de sus buenas acciones es aquí donde se coordina las relaciones de idoneidad en sentirse más familia que nunca, que nadie rompa esa tradición porque de ella compite las excelentes costumbres que rodea una familia.

Las Alianzas son convenios que sirven para denotar la unidad familiar por efecto mismo de la buena marcha de la comunidad, de donde somos y a donde vamos, sirve para confrontar cualquier dificultad, espontáneamente se fortalece la unidad familiar al asumir un reto, y este desafío se vuelve viable solo a través de pactos o alianzas, para fomentar que verdaderamente se aplica la necesaria integración familiar.

Los mitos en el desempeño de la norma familiar se esboza de diferentes criterios ya que es un tema esotérico de algo sobrenatural que ha pasado, de un suceso extraordinario, esto conlleva que la familia en algunas tengan en alguna medida creencias más allá de creíbles, cabe destacar del respeto que se esgrime en detectar esa situación si hay algún elemento de la familia que integre esa creencia o puede ser que se instale una nueva forma de vida, las consideraciones del caso para esta situación de complejidad ya que de ella depende el normal desarrollo de las buenas costumbres, como código de vida de la integración familiar.

3. METODOLOGIA

3.1. Diseño de Investigación.

Se realizó un análisis y revisión sistemática de la literatura respecto al caso investigado, apoyada en el método cualitativo, que permitió separar los componentes del caso. La idea con interrogantes claves para el desarrollo de la investigación, validando o descartando hipótesis con un plan previamente estructurado, recomendado por (Gómez, 2013). Esta metodología alcanza la comprensión e interpretación de la realidad subjetiva de una sociedad o de un sujeto a analizar. (Martínez, 2011).

En el contexto metodológico se centra el método cualitativo que determina y explica los resultados de la investigación, el mismo que se conduce a la par del camino descriptivo de análisis que produzca la coherencia necesaria de fortalecer la investigación en su mayor contenido verificándolo lo cualitativo, describiendo de la mejor manera lo subjetivo.

El diseño de la investigación es de tipo bibliográfico o documental, este esquema es aquel que “utiliza principalmente documentos (registros gráficos, visuales y sonoros) como fuentes de información científica” (Isabel Villaseñor, Investigación y documentación jurídica, 2014, pág. 30). Por ende todo dato verídicamente comprobado es utilizado para la realización de la investigación, se cuenta con los testimonios derivados desde terceros y no del sujeto presente.

3.2. Técnicas e Instrumentos Utilizados.

El trabajo fue desarrollado al utilizar el método Biográfico, dicho procedimiento es mayormente manejado en las investigaciones cualitativas, porque permite la recolección de información de vida del sujeto en cuestión. (Cordero, 2012). Así mismo conjuntamente el método interpretativo, que permite conocer la biografía del individuo, subjetivamente la manera en que ha influenciado el entorno de su vivencia (María Mielles, Investigación cualitativa: el análisis temático para el tratamiento de la información desde el enfoque de la fenomenología social, 2012), dicho trabajo, es a analizar la dinámica familiar, como potenciadora del trastorno antisocial de la

personalidad, debido a las interacciones bizarras que existieron durante la convivencia con su círculo familiar. (ANEXO 2)

Este método fue escogido por la situación en la que el sujeto se encuentra, situación que ameritó la solicitud de notarial los documentos legales acerca de su detención e historias psiquiátricas (ANEXO 4). La recopilación de los datos se extendió hacia los antecedentes del individuo en cuestión, tanto en el ámbito familiar, por el motivo de las faltas de normas y reglas dentro del hogar, se ha evidenciado que el entorno donde se desarrolló resultó ser muy caótico sumado a la situación socioeconómica y al maltrato que fue víctima desde muy temprana edad; como escolar, donde se comprueba la deserción del sujeto y por supuesto los antecedentes criminales, violación y asesinato a más de 10 mujeres indígenas, que lo llevaron a su arresto.

En cuanto a la obtención de la información se usaron técnicas como la recopilación de la Historia psiquiátrica (ANEXO 2) y la Historia Clínica del sujeto investigado, en las cuales se encuentran la información recabada del mismo individuo, por lo que se evidencia la falta de antecedentes familiares, pero con los datos encontrados fue suficiente para realizar la investigación.

En cuanto al diagnóstico del trastorno presente, fue necesario basarse en el DSM V, donde describe los criterios para descubrir algún tipo de trastorno, en el caso del presente trabajo, se delimitará el trastorno antisocial de la personalidad.

Ya culminada la investigación, utilizando las técnicas y herramientas previamente mencionadas, se procedió al análisis de resultados, realizando una triangulación (ANEXO 1) para la mejor comprensión de los mismos.

En el caso del sujeto en cuestión, para conocer e indagar más en los datos familiares, y discriminar los eventos que fueron de mayor importancia en su vida, se hubieran tomado varios reactivos psicológicos, como es la escala de satisfacción familiar de Mireya Sanz Vásquez, el cual se encarga de medir la satisfacción experimentada en la familiar, con el fin de evaluar la adaptabilidad hacia el medio (EIF, 2008).

3.3. Categorías de Análisis

Las categorías de análisis fueron:

La estructura y funcionalidad familiar que, de acuerdo al enfoque familiar sistémico, permite explicar los diferentes problemas de atención psicológica desde en el entorno familiar y la individualidad de los participantes centrándose en su forma de relacionarse.

La dinámica familiar en la que el menor se desenvolvía con su madre, en la literatura de base manifiesta la importancia de las interacciones entre madre e hijo para una correcta formación de la personalidad del sujeto.

El maltrato infantil, para comprender la carencia de afecto al que fue sometido el sujeto, por lo cual permitirá comprender de mejor manera las causas de su desviación de la personalidad, hacia un trastorno.

La personalidad antisocial del caso a analizar, que de acuerdo con los datos bibliográficos recalcados, esta se modifica en base a las experiencias que se haya obtenido, por lo que el enfoque sistémico familiar amplía la comprensión de los orígenes de su personalidad.

4. DISCUSIÓN DE RESULTADOS

Los resultados de esta investigación exponen cuán importante es tener buenas interacciones familiares y en especial el saber demostrar afecto y protección a los miembros de una familia, de acuerdo con eso es más factible la comprensión de las desviaciones de la personalidad.

Dinámica familiar

La estructura disfuncional del seno familiar y la influencia social poco propicia para el desarrollo de un individuo, influye al desarrollo del trastorno antisocial de la personalidad.

William Wladimir Cumbajín Bautista, reconocido como el “asesino de los matorrales”, es el objeto de este estudio, centrándose en la dinámica familiar en la que vivió sus primeros años de vida, los cuales estuvo expuesto a maltrato, pobreza, entre otros factores. Como un fin de esta investigación se establecerá cuál de todos los componentes de la vida familiar del individuo en cuestión, fue el causante predominante de su personalidad desviada hacia un trastorno, por lo que debemos analizar los aspectos tanto persono-lógicos como sociales.

Nacido en Ecuador 28 de junio 1971, su padre fue alcohólico y falleció poco antes de su nacimiento, su madre es alcohólica y drogadicta. William no tuvo una escolarización completa, no culminó la primaria y para cuando tenía 7 años ya vivía en las calles de Quito.

Para vivir solo en las calles tuvo que adaptarse a ese hostil entorno, por lo que a muy temprana edad comenzó a consumir estupefacientes, y para conseguirlo comenzó a cometer delitos de menor rango hasta ser arrestado por acusaciones de delitos como asesinato.

Para el sujeto investigado tuvo un significado de familia muy diferente a la norma, como lo explica David Sierra, (2016) "La familia es, sin duda alguna, la institución de

valores por excelencia; es concebida como núcleo principal y primario, encontrándose desde sus labores ligada a la sociedad, tal y como la conocemos" (p.214). Como grupo primario la familia protege, pero se corre el riesgo de la existencia de violencia y para el individuo en cuestión fue de esa manera.

En el caso se puede evidenciar que la familia de Cumbajín carecía de toda lógica familiar, ya que no contaba con normas, ni reglas, pero curiosamente si contaba con una jerarquía en la cual la madre imponía sus propias normas y reglas, la inadecuada comunicación y las interacciones generaban hostilidad de lado y lado, a esto se suma la pobreza que empeoraba el panorama para, en el entonces pequeño William.

Maltrato infantil

Existe muchos datos en donde se afirma que la infancia del sujeto fue tormentosa, causa por el maltrato infringido por la madre, dicho trato no solo consistía en el aspecto físico, sino también en el negligente cuidado y desnutrición, por ende la violencia doméstica, puede darse como consecuencia una desviación del desarrollo del niño. (Martín Benavides, 2013)

La exposición de los niños hacia el maltrato, puede implicar riesgos psicopatológicos y problemas en la conducta durante su desarrollo (Francisco Aguiar, 2015). Concordante con las desviaciones de la personalidad que del sujeto, inclinándose a conductas que van en contra a las reglas de la sociedad, como son actos delincuenciales, hasta llegar al abuso sexual e incluso el homicidio.

El maltrato no es justificado, pero se puede considerar que por la desesperación de la madre, al verse en una situación en la cual ella es la única proveedora para sí misma y su hijo, contando con pobreza y una pequeña discapacidad de su pierna, donde las opciones disminuyen mucho más, es donde se dan las circunstancias más comunes para la violencia, este tipo de problemáticas se da cuando existen las familias monoparentales las cuales pueden ocasionarse por divorcios, separaciones o fallecimientos de uno de los padres (Mildred Puello, 2014). En caso del investigado, esto se dio por una muerte prematura de su padre.

Trastorno antisocial de la personalidad

Se detallan las expectativas de sincronización en la patología del historial clínico del paciente en estudio, se focaliza de forma exhaustiva desde las raíces del problema. La carencia de afecto de parte de la madre y la ausencia de padre, lo han llevado a cometer actos que rompen el dogma de la sociedad, como una manera de hacerse escuchar más extravagante, en forma de reemplazo de dichas carencias, ocasionadas por la falta de reglas y límites desde el hogar.

Conductas que lo han llevado a estar en un centro de recursión para privados de la libertad, donde fue entrevistado y diagnosticado con un trastorno de la personalidad antisocial, el que explica las desviaciones de su comportamiento.

Se observó en los datos bibliográficos que la conducta del individuo resalta con las demás en un paciente con trastorno, no funciona de forma peyorativa sino más bien conlleva a que el orden de cosas establecidas, donde diagnosticaron el resultado de su trastorno.

El trastorno antisocial de personalidad, en conjunto con otros trastornos asociados, son los que transgreden mayoritariamente las normas establecidas, esto producido por factores de riesgos, a las que los individuos que los padecen son sometidos, existen varios factores en común, como en Colombia, en donde un sujeto condenado por homicidio que tiene casi las mismas condiciones de riesgos que el individuo analizado en la presente investigación, comparten pobreza, abandono, violencia intrafamiliar y círculo social violento (Juan Urazan, 2015)

Con todo lo anteriormente mencionado, es la familia la encargada de establecer leyes dentro de la misma, que vayan de acuerdo con las normas generales de la sociedad, por lo que al no cumplirse con esta normativa, es allí cuando se favorece el desarrollo de individuos con desviaciones de la personalidad (Fuente, 2015). Desviaciones y trastornos de la personalidad que infringen con las leyes establecidas para el control de los ciudadanos, problemáticas que pueden ser detenidas con años de anticipación, cuando el sujeto está en la etapa de inicio de su desarrollo, para evitar alteraciones.

CONCLUSIONES

Para un ser humano, la familia es de vital importancia para su desarrollo psicosocial. Cuando esta resulta ser disfuncional, contemplan alteraciones en la vida de sus miembros, por lo que el sistema familiar debe ser la primera formadora de normas, reglas y jerarquías que preparen a los individuos, para una vida en sociedad que se maneja con leyes.

El maltrato infantil es causante de gran impacto en la vida de una persona, dicho impacto puede causar repercusiones en el desarrollo personalógico, que a su vez marquen las experiencias vividas y den como resultados individuos con alteraciones en la personalidad que transgredan las leyes de la sociedad en la que se rodean.

En el caso de William Cumbajín, las causas que lo llevaron a cometer múltiples delitos, son un conjunto de diferentes factores, pero sin lugar a dudas, el causante predominante es su entorno familiar, por lo que una familia sin normas, reglas, con violencia y negligencia, sumado a la escasa escolarización y pobreza, hicieron que la personalidad del sujeto se desviara hacia un trastorno de personalidad antisocial, con tendencia hacia el abuso sexual.

RECOMENDACIONES

Como se ha podido evidenciar en el presente trabajo, la principal causan de las alteraciones de la personalidad de los sujetos, es la familia, por ello, se deben incorporar campañas de concienciación a las familias, que residan en la periferia urbana, ya que son estas las que se encuentran en mayor riesgo.

Impartir capacitaciones a profesores de instituciones, para que pueden detectar variaciones en conducta de los niños, y conocimiento de acciones siguientes a la detección, con el fin de mejorar la atención prioritaria a estos niños y familias.

BIBLIOGRAFÍA

- Ana Arbeláez, D. E. (2016). Terpa familiar: una propuesta para resignificar el sentido de familia. *Revista Poiésis*, 161-172.
- Andolfi, M. (2001). *Terapia Familiar. Un enfoque interaccional*. Barcelona-España: editorial Paidós Ibérica.
- Angelina Pi Osoria, A. C. (2015). Desarrollo del clima familiar afectivo y su impacto en el bienestar de la familia. *Revista Médica Granma*.
- Arias, W. (2012). Algunas consideraciones sobre la familia y la crianza desde un enfoque sistémico. *Revista psicológica Arequipa*, 32-46.
- Bou, J. (2013). Cuando el Vínculo se convierte en Problema: La individualización. *Información Psicológica*.
- Cecilia Mayorga, M. G. (2015). Relación entre problemas de conducta en adolescentes y conflicto interparental en familias intactas y monoparentales. *Revista colombiana de psicología*.
- Cibanal, L. (2006). *Introducción a la Sistémica y Terapia Familiar*. San Vicente - España: Editorial Club Universitario.
- Cordero, M. C. (2012). Historias de vida: Una metodología de investigación cualitativa. *Revista Griot*.
- David Sierra, J. C. (2016). Terapia familiar sistémica en contextos de pobreza. *Poesis*.
- David Sierra, J. C. (2016). Terapia familiar sistémica en contextos de pobreza. *Poesis*, 212-224.
- Echeburúa, E. (2010). Violencia y trastornos de la personalidad: implicaciones clínicas y forenses. *actas españolas de psiquiatría*, 253.
- EIF, E. (2008). *Manual de instrumentos de evaluación familiar*. Madrid, España: Concepción Hernanz.
- Emilio Lastre, C. L. (2013). Aplicación de la Psicoterapia Sistémica en la Atención Primaria de Salud. municipio de las Tunas. *Revista Electronica Dr. Zoilo E. Marinello Vidaurreta*.
- Erlantz, G. (2011). *Enciclopedia del crimen y el sadismo*. (I. Latasa, Ed.) Pamplona, España : leer-e.
- Esbec, E., & Echeburúa, E. (2014). La evaluación de los trastornos de la personalidad según el DSM-5: Recursos y limitaciones. *SciELO*, 255-264.
- Estefanía Estévez, T. J. (2007). *Relaciones entre padres e hijos adolescentes*. Valencia, España: Nau Llibres - Edicions Culturals Valencianes, S.A.

- Francisco Aguiar, C. F. (2015). La familia y la intervención preventiva socioeducativa: hacia la identificación del maltrato infantil. *Revista Educativa Hekademos*, 31-41.
- Fuente, E. D. (2015). El combate a la utilización ilegal del software y de los trabajos de la web en la aplicación de las tecnologías educativas. *Revista Iberoamericana para la Investigación y el Desarrollo Educativo*.
- Gabriela Vanegas, A. B. (2012). Familias Monoparentales con hijos adolescentes y psicoterapia sistémica: una experiencia de intervención e investigación. *Vanguardias, Psicología Clínica Teórica y Práctica*, 203-215.
- Gallego, A. (2012). Recuperación crítica de los conceptos de familia, dinámica familiar y sus características. *revista virtual universidad católica del norte*.
- Garibay, S. (2013). *Enfoque Sistémico. Una introducción a la Psicoterapia Familiar*. México: el Manual Moderno.
- Gómez, M. (2013). *Introducción a la metodología de investigación científica*. Córdoba, Argentina: Editorial Brujas.
- Hoffman, L. (1992). *Fundamentos de la Terapia Familiar*. México: Fondo de la Cultura Económica.
- Isabel Villaseñor, J. G. (2014). *Investigación y documentación jurídica*. Madrid, España: Editorial DYKINSON, S.I Meléndez Valdés, 61.
- Isabel Villaseñor, J. G. (2014). *Investigación y documentación jurídica*. Madrid, España: Editorial DYKINSON, S.I Meléndez Valdés, 61.
- Jazmín Echavarría, L. B. (2016). Vínculos familiares: dinámica relacional influyentes en la personalidad del niño. *Póies*, 138-144.
- Jorge Solbral, J. G. (2012). Riesgo y protección sociales en adolescentes inmigrantes: personalidad, familia y aculturación. *anales de la psicología*, 665-674.
- José Bezanilla, A. M. (2013). La Familia como grupo social: una re-conceptualización. *Alternativas en Psicología*.
- José Cabrera, R. G. (2014). Psicopatía y Delincuencia. *Dialnet*, 229-245.
- José San Martín, D. S. (2013). relación entre estilos parentales, intensidad psicopatología y tipo de sintomatología en una muestra Clínica adolescentes. *anales de psicología*, 417-423.
- José San Martín, D. S. (2013). relación entre parentales, intensidad psicopatología y tipo de sintomatología en una muestra Clínica adolescentes. *anales de psicología*, 417-323.
- José Vargas, E. I. (2014). La relación entre la diferenciación y la calidad de red. *Revista Electrónica de Psicología Iztacala*, 1308-1332.

- Juan Urazan, N. A. (2015). Análisis neuroforense de la violencia: propuesta de revisión. *Revista chilena de Neuropsicología*, 50-54.
- Laso, E. (2015). terapia familiar en clave emocional,1: breve revision historica . *revista electronica de psicologia Iztacala*, 631-656.
- Machioli, F. (2015). Circulación de saberes y prácticas sobre la familia como objeto de intervención "psi" entre la Argentina y el hemisferio norte (1960-1979). *Revista de Psicología (UNL)*, 19-31.
- María Arango, A. R. (2016). Los axiomas de la comunicación humana en Paul Watzlawick, Janet Beavin, Don Jackson y su relación con la terapia familiar sistémica. *Revista Fundación Universitaria Luis Amigó*, 33-50.
- María Flórez, A. G. (2012). Caracterización de la violencia intrafamiliar, maltrato infantil y abuso sexual en Bogotá D.C. durante el año 2011. *Teoría y praxis investigativa*, 74-91.
- María Mieles, G. T. (2012). Investigacion cualitativa: el análisis temático para el tratamiento de la información desde el enfoque de la fenomenología social. *Revista Jeveriana*, 195-226.
- María Mieles, G. T. (2012). Investigacion cualitativa: el análisis temático prar el tratamiento de la información desde el enfoque de la fenomenología social. *Revista Jeveriana*.
- Maria Valenzuela, A. I. (2013). prevencion de conductas de riesgo en el Adolscentes: rol de familia. *Scielo*.
- Maria Valenzuela, A. I. (2013). prevencion de conductas de riesgo en el Adolscentes: rol de familia. *Index de Enfermería*.
- Martín Benavides, J. L. (2013). *Una mirada a la violencia física contra los niños y niñas en los hogares peruanos: Magnitudes, factores asociados y transmisión de la violencia de madres a hijos e hijas*. Lima, Peru: GRADE.
- Martín Benavides, J. L. (2013). *una mirada a la violencia física contra los niños y niñas en los hogares peruanos: Magnitudes, factores asociados y transmisión de la violencia de madres a hijos e ijas*. Lima, Peru: GRADE.
- Martinez, F. G. (2013). *Terapia Sistémica Breve. Fundamentos y Aplicaciones*. Santiago de Chile: RIL® editores.
- Martínez, J. (2011). Métodos de investigación cualitativa. *Silogismos de investigación*.
- Martiño Rodriguez-González, M. M. (2015). *La Teoria Familiar Sistémica de Murray Bowen: avances y aplicacion terapeutica*. Madrid: McGraw-Hill/Interamericana de España, S.L.
- Mildred Puello, M. S. (2014). Límites, reglas, comunicación en familia monoparental con hijos adolescentes. *REVISTA DIVERSITAS - PERSPECTIVAS EN PSICOLOGÍA*.

- Nadia Moratto, J. Z. (2015). conceptualización de ciclo vital familiar: una mirada a la producción durante el periodo comprendido entre los años 2002 al 2015. *Revista CES Psicología*, 103-121.
- Natalia Franco, M. P. (2014). relacion entre los estilos de crianza parental y el desarrollo de ansiedad y conductas disruptivas en niños de 3 y 6 años. *revista de psicología clínica con niños y adolescentes*, 149-156.
- Octavio Poblete, R. B. (2016). Interacción y emoción: una propuesta integradora. *Revista Argentina de Clinica Psicológica*, 57-66.
- OMS. (Diciembre de 2014). *Organización Mundial de Salud*. Obtenido de Organización Mundial de Salud: <http://www.who.int/mediacentre/factsheets/fs150/es/>
- Peinado, J. I. (2015). *Métodos, técnicas e instrumentos de la investigación criminológica*. Madrid, España: Editorial Dikynson.
- Pillcorema, B. (2013). *tipos de familia estructural y la relacion con sus limites*. Cuenca.
- Raine, A., & Sanmartín, J. (2000). *Violencia y Psicopatía*. Barcelona : Ediciones Ariel, S.A.
- Rodríguez, C. (2016). *Los desafíos de los trastornos de la personalidad: la salud mental al límite*. MADrid, España: Editorial Grupo 5.
- Romero, J. P., Guillena, S. R., & Barquero, N. C. (septiembre de 2011). Psicopatía, violencia y criminalidad: un análisis psicológico-forense, psiquiátrico-legal y criminológico (Parte I). *SciELO*, 17(3).
- Salvador Minuchin, C. F. (2004). *Técnicas de terapia Familiar*. Buenos Aires, Argentina: Editorial Paidós SAICF.
- Sandra Castillo, D. S. (2015). estudio de los estilos de crianza en niños, niñas y adolescentes en Colombia: un estado del arte. *corporacion universitaria del Caribe*, 65-71.
- Schneider, K. (1980). *Las Personalidades Psicopáticas*. Madrid, España: Ediciones Morata.
- Sempere, J. (2015). *Terapia Interfamiliar: Analisis y Descripción de la Aplicación de un Nuevo Modelo de Terapia Multifamiliar*.
- UNICEF. (2014). *Universia, España*. Obtenido de <http://noticias.universia.es/actualidad/noticia/2014/10/22/1113605/unicef-violencia-infantil-cifras.html>
- Virginia Palacios, M. I. (2013). Tipología familiar y dinámica bullying/ciberbullying en Educación Secundaria. *Dialnet*, 161-170.
- Virginia Palacios, M. I. (2013). Tipología familiar y dinámica bullying/ciberbullying en Educación Secundaria. *European Journal of Investigation in Health, Psychology and Education*, 161-170.

ANEXOS

ANEXO 1

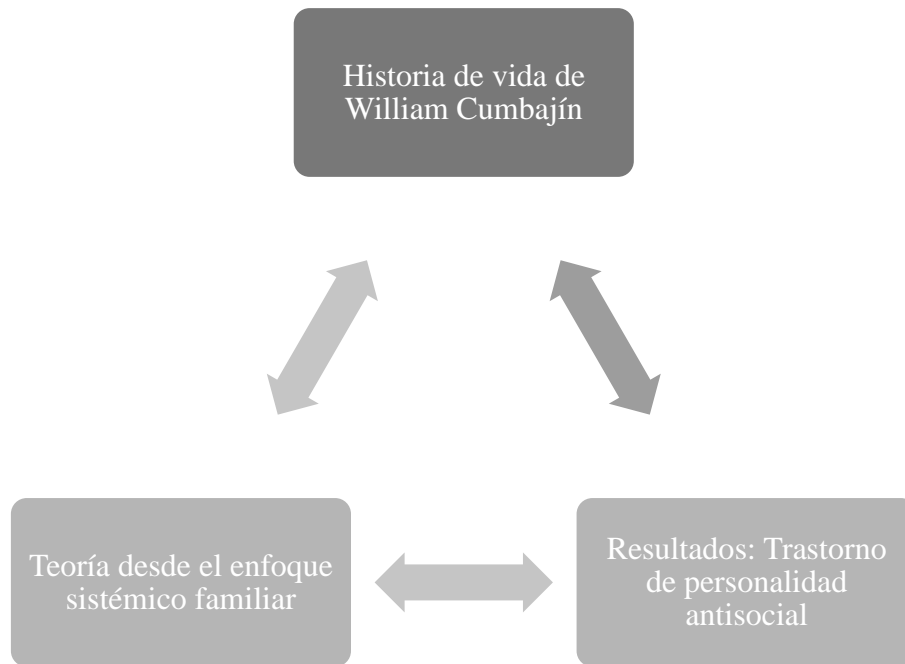

Triangulación



Problemática

- William Cumbajin Bautista
- Ecuador 28 de junio 1971
- hijo unico
- padre alcoholico y muere poco antes de su nacimiento
- madre alcoholica y drogadicta, parapejica y violenta con su hijo
- escolarización incompleta
- abandonado por su madre antes de los 7 años
- consumidor de alcohol antes de los 8 años
- detenido en ocasiones anteriores por robo a mano armada
- detenido por asesinato y condenado a 25 años de carcel
- Maltrato infantil



Teoría

- Enfoque Sistémico familiar
- David Sierra, (2016) "La familia es, sin duda alguna, la institución de valores por excelencia; es concebida como núcleo principal y primario, encontrándose desde sus labores ligada a la sociedad, tal y como la conocemos" (p.214). Como grupo primario la familia protege, pero se corre el riesgo de la existencia de violencia y para el individuo en cuestión fué de esa manera.
- "los resultados muestran que un hogar con antecedentes de violencia domestica y/o actitudes positivas hacia el castigo infantil resulta perjudicial para el desarrollo de los niños" (Martín Benavides, 2013, pág. 48)
- "Las familias monoparentales se originan por viudez, ruptura matrimonial, alejamiento forzado de uno de los padres o por un nacimiento fuera del matrimonio" (Mildred Puello, 2014, pág. 228)



Resultados

- En el caso se puede evidenciar que la familia de Cumbajin carecía de toda lógica familiar, ya que no contaba con normas, ni reglas, pero si con una jerarquía en la cual la madre las imponía.
- Según Francisco Aguiar, 2015, la exposición de los niños hacia el maltrato, puede implicar riesgos psicopatológicos y problemas en la conducta durante su desarrollo, lo que explicaría las desviaciones de la personalidad del sujeto, inclinándose a conductas que van en contra a las reglas de la sociedad, como son actos delincuenciales, hasta llegar al abuso sexual e incluso el homicidio.
- La carencia de afecto de parte de la madre y la ausencia del padre, lo han llevado a cometer actos que rompen el dogma de la sociedad, como una manera de hacerse escuchar más extravagante, en forma de reemplazo de dichas carencias, ocasionadas por la falta de reglas y límites desde el hogar.

ANEXO 2

HISTORIA CLÍNICA

Datos Personales:

- Nacido en Ecuador el 28 de junio de 1971.
- Hijo único.
- Su padre fue alcohólico y muere poco antes de su nacimiento.
- Su madre consume alcohol y drogas, lo cual explicaría su actuar violento y agresivo pese a sufrir una discapacidad parapléjica.
- Escolarización elemental e incompleta.
- Fue abandonado por su madre a los seis años de edad.
- Empieza a consumir estupefacientes a los ocho años de edad.
- Fue detenido en ocasiones anteriores por tener acusaciones de robo a mano armada.
- Fue detenido el 22 de Agosto del 2003 y condenado a 25 años al ser acusado de asesinato
- Públicamente son 9 los casos que se conocen. (Mujeres de entre 20 y 53 años a excepción de uno de 12).
- Su modus operandi se caracterizaba por la violación y estrangulación de sus víctimas, además de atarlas a los matorrales con las piernas abiertas en posición ginecológica. A partir de ello surge su sobrenombre “El asesino de los Matorrales”.

Genograma:

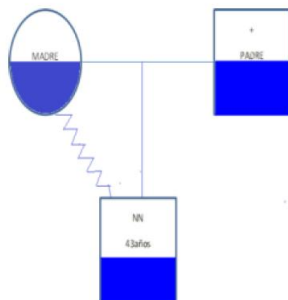

William Cumbajín proviene de un hogar desestructurado y disfuncional, en el que además del consumo de drogas y estupefacientes existía constante maltrato físico y psicológico, situación que obligó a William a criarse desde muy corta edad en la calle, lo cual influyó para que posteriormente comenzara a consumir drogas e iniciará su vida delictiva.

A mediados del año 2002 los agentes de la policía judicial de la ciudad de Quito, iniciaron investigaciones con el fin de determinar al autor de varias de las muertes que se habían dado en el centro de la capital, responsabilizaba a un asesino de tipo serial, categorización que no había sido utilizada en el medio desde el tiempo de Barbosa o Camargo. Este nuevo caso salió a la luz en agosto del 2003 cuando varios agentes encubiertos de la policía nacional se vistieron como mendigos con el objetivo de recaudar información referente al caso.

William Wladimir Cumbajín Bautista fue detenido el 22 de agosto del 2003, quien narró con lujo de detalles las muertes de las cuales se lo responsabilizó, además condujo a los Agentes Fiscales de Pichincha, Investigadores de la PJP y medios de comunicación a los lugares en donde las había dejado.

Según el informe realizado por el Ministerio Fiscal Distrital de Pichincha, se realizaron entrevistas a varias personas del área de la Plaza de San Francisco quienes informaron que le observaron por múltiples ocasiones al hoy detenido, deambular por esos sectores y que hace unos diez meses atrás había intentado llevarse a una niña, acción que fue impedida por su madre.

El caso cayó en manos del Juzgado primero de lo Penal de Pichincha el 28 de Agosto del mismo año, en donde se determinó la participación total del detenido, por la muerte de la menor Anita del Rocío Cando Puga de 13 años de edad, quien murió a causa de asfixia por estrangulamiento y violación sexual.

ANEXO 3
HISTORIA PSIQUIATRICA

ANEXOS

ANEXO 1

CARTA DEL CENTRO PSIQUIÁTRICO



*Los Datos Faltantes
- Motivo de ingreso
- Fecha de ingreso
- 27-IV-04*



OF N.- 209-CRSVQ-1-PI
Quito, 26 de Abril del 2004

Dr. Mentor Alban
DIRECTOR DEL CENTRO DE REHABILITACIÓN SOCIAL DE VARONES
QUITO N°1
Presente:

De mi consideración:

Me refiero al informe psiquiátrico del Inmuro CUMBAZA BAUTISTA WILLIAN WLADIMIR.

Paciente de 32 años de edad, Nacido y residente en esta ciudad, instrucción primaria incompleta, ocupación vendedor ambulante, estado civil soltero ICL: 7074. Con antecedentes patológicos personales: Politrauma/malisms por varias ocasiones, Alcohol positivo desde los 9 años de edad, al momento semanal. Cigarillo positivo desde los 9 años de edad. Drogas: Inhalo izatocol desde los 8 a 16 años, desde hace 6 años ya inicia en el consumo de Base de cocaína y marihuana diariamente.

Paciente que fue valorado por primera ocasión el 28/09/2003 en CRSVQ N°1 en donde se evidencian retardo psicomotriz e intelectual, dialogo desordenado locuzas inquieto, cambios constantes de conducta y de posición, temeroso con labilidad emocional, llanto fácil, sin clara conciencia de la magnitud del hecho y de enfermedad, con múltiples esgimas cicatrías en cuero cabelludo, deformidad de tabique nasal, habla constante de su causa penal, descuidado en su presentación personal. Con dificultad de extraer información. Continúa en controles ambulatorios posteriores, manteniéndose en abstinencia a drogas en clínica de conducta.

**Impresión Diagnostica: TRASTORNO MENTAL Y DEL COMPORTAMIENTO POR LESION O DISFUNCIÓN CEREBRAL
TRASTORNO MENTAL Y DEL COMPORTAMIENTO POR CONSUMO DE DROGAS**

Recomendaciones: Mantener con carbamazepina, levomepromazina o clorpromazina además de mantener en Clínica de Conducta para asegurar su abstinencia a drogas con los debidos controles ambulatorios de clínica psiquiátrica.

Particular que solicite Partidos fines constituyentes.

Dr. Armando Capino P.
MEDICO PSIQUIATRA DNRSV N.1



ANEXO 4
OFICIO DE NOTARIA



Factura: 001-007-000001430



20160701003D02123

CERTIFICACIÓN DE PÁGINA WEB N° 20160701003D02123

RAZÓN: De conformidad al Art. 18 numeral 5 de la Ley Notarial doy fe que la información que antecede en 4 foja(s) útil(es) fue extraída a petición de LORENA IVANOVA RIOS GUAMAN, de la página web [HTTP://REPOSITORIO.PUCE.EDU.EC/XMLUI/BITSTREAM/HANDLE/22000/7929/AN%C3%81LISIS%20PSICOL%C3%93GICO%20Y%20CONDUCTUAL%20ACERCA%20DEL%20FEMINICIDIO%20DESDE%20UNA%20PERSPECTIVA%20PSICOANAL%C3%8DTICA.PDF?SEQUENCE=1&ISALLOWD=Y](http://REPOSITORIO.PUCE.EDU.EC/XMLUI/BITSTREAM/HANDLE/22000/7929/AN%C3%81LISIS%20PSICOL%C3%93GICO%20Y%20CONDUCTUAL%20ACERCA%20DEL%20FEMINICIDIO%20DESDE%20UNA%20PERSPECTIVA%20PSICOANAL%C3%8DTICA.PDF?SEQUENCE=1&ISALLOWD=Y) el día de hoy 22 DE JUNIO DEL 2016, a las 12:06, todo lo cual certifico amparado en las atribuciones que me otorga la ley notarial. Copia del mismo se encuentra en el respaldo informático de páginas WEB, correos electrónicos y firmas electrónicas y en físico en el libro de diligencias. CORRESPONDIENTE A LAS FOJAS 64,66,67 Y 68 DE LA TESIS "ANALISIS PSICOLOGICO Y CONDUCTUAL ACERCA DEL FEMICIDIO DESDE UNA PERSPECTIVA PSICOANALITICA" La veracidad de su contenido y el uso adecuado del(los) documento(s) certificado(s) es (son) de responsabilidad exclusiva de la(s) persona(s) que lo(s) utiliza(n).

MACHALA, a 22 DE JUNIO DEL 2016.



NOTARIO(A) RUTH ELIZABETH DAVILA HERAS
NOTARÍA TERCERA DEL CANTÓN MACHALA

ABG. RUTH E. DÁVILA HERAS
NOTARÍA TERCERA DE MACHALA
EL ORO - ECUADOR

ANEXO 5
SENTENCIA PENAL

ANEXO 3
SENTENCIA PENAL



JEFATURA PROVINCIAL DE LA
POLICIA JUDICIAL DE PICHINCHA

PRIMER DISTRITO
PLAZA DE QUITO

SAN FRANCISCO DE QUITO, A 25 DE AGOSTO DEL 2003

PARTE INFORMATIVO Nro. 2003-2787-PJP.

PARTE INFORMATIVO AL SEÑOR JEFE PROVINCIAL DE LA POLICIA
JUDICIAL DE PICHINCHA:

DE Sr.: SubOfic. 2da. WASHINGTON BOLIVAR PRIETO NAULA

CASO ASESINO DE LOS MATORRALES
EXPEDIENTE NRO.3272-2002-HP.
INVESTIGAR ASESINATO.

DETENIDOS: WILLIAM WLADIMIR CUMBAJIN BAPTISTA.

CONOCE SR: DOCTOR LUIS MANACES ENRIQUETZ VILLACREZ
AGENTE FISCAL DE PICHINCHA.
UNIDAD DE DELITOS CONTRA LA VIDA.

Cúmpleme Informar a Usted mi Coronel que en relación al presente caso se
han efectuado las siguientes diligencias.

I.- ANTECEDENTE.-

El presente caso se relaciona al Expediente Nro. 3272-2002-HP. Que se ha iniciado en
las Oficinas de Delitos contra la vida del Ministerio Fiscal Distrital de Pichincha para
descubrir autores del homicidio cometido en contra de la menor ANITA DEL ROCÍO
CANDO PUGA cuyo levantamiento de cadáver se realizó el 26 de Septiembre del
2002 a las 18H00 en el sector del Sena a la altura de las instalaciones de la Policía
Militar Ministerial que da a las riveras del río Machangara de esta Ciudad.

A la detención del delincuente WILLIAM WLADIMIR CUMBAJIN BAPTISTA el
mismo que se declaró autor confeso de varios asesinatos a mujeres indigentes de esta
Ciudad estableciendo que la hoy occisa es una de sus víctimas por cuanto
voluntariamente nos llevo al lugar exacto donde lo ha violado sexualmente y victimado

II.- CONOCIMIENTO DEL HECHO.-

25 agosto 2003
[Handwritten signature]

ANEXO 4

Tiene a conocimiento de la Policía Judicial de Pichincha, por los documentos que se adjuntan al presente, que el sujeto de Antecedente se resume cuyas copias se adjuntan al presente informativo.



III.- INVESTIGACIONES REALIZADAS.-

- **ENTREVISTAS:-** Se realizaron las siguientes entrevistas:

Se entrevistó a varias personas del área de la Plaza de San Francisco quienes informaron que el hoy detenido William Wladimir Cumbajin Bautista deambular por esos sectores y que hace unos diez meses atrás ya trató de llevarle a una niña, acción que ha sido impedida por su Madre, así mismo que este sujeto trató de darle una flor a una señora indigente de unos 50 años de edad para mantener relaciones sexuales la cual ha rechazado dicha propuesta y que es un sujeto sin oficio ni ocupación dedicado directamente al alcohol, las drogas y a inhalar el cemento de contacto.

VERSIONES:-

Del detenido WILLIAM WLADIMIR CUMBAJIN BAUTISTA.

ANEXOS:

Se adjunta al presente Parte Informativo:

- El Oficio Nro. 3354-DCP. Que detalla el Informe Pericial Nro.195-2002 de la Inspección Ocular del presente homicidio en donde constan Antecedentes, Fundamentos Técnicos, Operaciones realizadas, Lugar de los Hechos, El cadáver, Inspección de las ropas, Examen Externo del cadáver Plano de Situación del lugar de los Hechos, fotografías del lugar de los hechos y del cadáver.
- Copia del Acta del Levantamiento del cadáver de la hoy occisa.

INFORMES DEL DEPARTAMENTO MEDICO LEGAL.

Los resultados de la autopsia practicada en el cadáver de la menor ANITA DEL ROCIO CANDO PUGA cuyo informe reposa en el expediente Nro. 3272-2002-HP DE LA Fiscalía de Pichincha, Determinan que las causas de su muerte se debió a asfixia por estrangulación y en vida a sido violada sexualmente y contranatura.

RECONOCIMIENTO DEL LUGAR DE LOS HECHOS:

El lugar de los hechos está ubicado en el sector del Sena a continuación de las instalaciones de la Policía Militar Ministerial en unos matorrales que dan a la rivera del río Machangara, se trata de un área abierta y despoblada cubierta con yerbas y matorrales. Ver en el Informe Pericial Nro.195-2002 que se adjunta al presente Parte Informativo.



ANEXO 5



El presente caso ocurre en horas de la tarde de posiblemente del 23 de Septiembre del 2002 cuando el delincuente WILLIAM WLADIMIR CUMBAJIN BAUTISTA al estar transitando en la plaza de San Francisco se ha acercado hasta la menor Anita del Rocío Cando Puga a quien a logrado convencerle ofreciéndole chupetes y caramelos acto seguido utilizando palabras de ofrecimientos de amor y protección para la víctima le ha convencido para tomar el trolebus en la Plaza de Santo Domingo y llegar hasta la parada de la Recoleta en donde se han bajado y han caminado hasta el puente del Río Machangara ubicado en el Sena para luego ingresar a unos matorrales que están ubicados a la derecha hacia el Sur y al sacarle la ropa a la menor en un momento de violencia ha procedido a estrangularle utilizando una prenda de la víctima, posterior a mantenido relaciones sexuales tanto por la vagina como por el ano, acto seguido le ha amarrado los tobillos de los pies de la víctima a las verbas del lugar y ha abandonado el lugar de los hechos y continuar deambulando por las calles del Centro de la Ciudad ya que es un sujeto sin oficio ni ocupación.

La víctima fue localizada el 26 de septiembre del 2002 a las 18H00 por lo que la Central de Radio Patrullas dispuso que el Sr. SubOfic. Dgo. De Pol. Washington Prieto de la Brigada de Homicidios de la PJP. Concurra al lugar de los hechos para que realicen el levantamiento del cadáver y luego sea conducido a la Morgue de la Policía para las diligencias de ley.

Al ser detenido William Wladimir Cumbajin Bautista narró con lujo de detalles las muertes que había cometido y nos condujo a los lugares en donde les había dejado llevándonos al sector del Sena al lugar exacto donde se realizó el levantamiento del cadáver de la hoy occisa y narró frente a los señores Agentes Fiscales de Pichincha, Investigadores de la PJP. Y medios de comunicación como víctima a la menor antes indicada.

CONCLUSIONES.-

Hasta el momento se emite el siguiente resultado:

Se determina participación del detenido WILLIAM WLADIMIR CUMBAJIN BAUTISTA, en el presente hecho de sangre cometido que se trata del asesinato ejecutado en contra de la menor de 13 años de edad ANITA DEL ROCIO CANDO PUGA y para consumar este delito a utilizado la asfixia por estrangulamiento y la violación sexual contranatura.

Parte Informativo que elevo a su conocimiento a Usted mi Coronel para los fines consiguientes de ley.

RESPECTUOSAMENTE
 SR: WASHINGTON BOLIVAR PRIETO NAULA
 SUBOFICIAL SEÑALADO DE POLICIA,
 INVESTIGADOR DE LA BRIGADA DE HOMICIDIOS DE LA PJP.

[Firma]
 SR. CESAR MARTINEZ
 CAPITAN DE POLICIA
 OFICIAL DEL GRUPO BRIGADA HOMICIDIOS PJP.

[Firma]