

**UNIVERSIDAD TÉCNICA DE MACHALA
FACULTAD DE CIENCIAS SOCIALES**

**ESCUELA DE SOCIOLOGÍA
CARRERA: SOCIOLOGÍA**

**INFORME DE TESIS PREVIO A LA OBTENCIÓN DEL TÍTULO DE:
SOCIÓLOGO**

TEMA:

***“LA MOVILIDAD DE LOS GRUPOS SOCIALES RESIDENTES EN
LA CIUDAD DE SANTA ROSA, DESDE 1980 HASTA EL 2005”.***

AUTORES:

**ANGEL ESPINOZA E.
RAMIRO VILLA FREIRE**

TUTOR:

SOC. DAVID MOROCHO MATAMOROS Mg. Sc.

MACHALA – EL ORO – ECUADOR

2008

DEDICATORIA

A mi madre, por haberme brindado apoyo moral y económico durante mi proceso de formación académica; porque su esfuerzo y sacrificio se ve reflejado en aportar a la sociedad con un profesional.

ÁNGEL EDUARDO

A Dios por haberme dado el don de la vida, a mis padres que la aprovecharon para brindarme educación y cultivar en mi los valores del sacrificio y la responsabilidad, a mi esposa por su apoyo incondicional durante este proceso de preparación. Porque en ellos veo la unión y dedicación de este último esfuerzo reflejado en un profesional del futuro.

RAMIRO FROILAN

AGRADECIMIENTO

Al sociólogo David Morocho Matamoros, Director de nuestra tesis, por su guía en la misma, la cual ha constituido tanto para él como para nosotros un verdadero desafío, dado que es un tema al cual no se han realizado estudios y cuya problemática aun permanece como un grito en silencio, en una sociedad que a diario sufre sus consecuencias por algún día haber tomado la decisión de movilizarse.

LOS AUTORES

AUTORIA DE LA TESIS

Las ideas y resultados expuestos en la presente Tesis de Grado son de exclusiva responsabilidad de los autores.



Ángel Espinoza Espinoza



Ramiro Villa Freire

Soc, Msc

David Morocho Matamoros

Director de Tesis

Tema:

“LA MOVILIDAD DE LOS GRUPOS SOCIALES RESIDENTES EN LA CIUDAD DE SANTA ROSA DESDE 1980 HASTA EL 2005”.

CERTIFICO

Que la presente tesis de grado previo a la obtención del título de Sociólogo fue elaborada por los integrantes: ÁNGEL EDUARDO ESPINOZA ESPINOZA, RAMIRO FROILAN VILLA FREIRE, en forma sistemática con sujeción al proyecto de investigación a mis orientaciones y sugerencias que he revisado su contenido y forma. Autorizo su presentación.

Soc David Morocho M. Msc

CESION DE DERECHOS

Yo, Ángel Eduardo Espinoza Espinoza, con C.I. 0703518316, Ramiro Froilán Villa Freire, C.I. 0703624502, estudiantes de la carrera de SOCIOLOGIA de la UNIDAD ACADEMICA DE CIENCIAS SOCIALES de la UNIVERSIDAD TECNICA MACHALA, en calidad de autores del siguiente trabajo de titulación LA MOVILIDAD DE LOS GRUPOS SOCIALES RESIDENTES EN LA CIUDAD DE SANTA ROSA, DESDE 1980 HASTA EL 2005.

- Declaramos bajo juramento que el trabajo aquí es de nuestra autoría; que no ha sido presentado para ningún grado o calificación profesional. En consecuencia asumo la responsabilidad de la originalidad del mismo y el cuidado al remitir las fuentes bibliográficas respectivas para fundamentar el contenido expuesto asumiendo la responsabilidad frente a cualquier reclamo o demanda por parte de terceros de manera EXCLUSIVA.
- Cedo a la UNIVERSIDAD TECNICA DE MACHALA de forma EXCLUSIVA con referencia a la obra en formato digital los derechos de:
 - a. Incorporar la mencionada obra al repositorio digital institucional para democratización a nivel mundial, respetando lo establecido por la licencia Creative Commons Attribution – No Comercial - Compartir Igual Internacional (CCBY-NC-SA 4.0), la Ley de Propiedad Intelectual del Estado Ecuatoriano y el Reglamento Institucional.
 - b. Adecuarla a cualquier formato o tecnología de uso en internet, así como incorporar cualquier sistema de seguridad para documentos electrónicos correspondiéndonos como autores la responsabilidad por dichas adaptaciones con la finalidad de que no se desnaturalice el contenido y sentido de la misma.

Ángel Eduardo Espinoza Espinoza

Ramiro Froilán Villa Freire

INDICE GENERAL

| CONTENIDOS | PÁGS. |
|-------------------------|--------------|
| PORTADA | |
| DEDICATORIA..... | 1 |
| AGRADECIMIENTO..... | 2 |
| AUTORIA..... | 3 |
| CERTIFICACIÓN..... | 4 |
| INDICE GENERAL..... | 5 |
| INDICE DE CUADROS..... | 7 |
| INDICE DE GRÁFICOS..... | 10 |
| RESUMEN..... | 13 |
| INTRODUCCIÓN..... | 16 |

LA MOVILIDAD DE LOS GRUPOS SOCIALES RESIDENTES EN LA CIUDAD DE SANTA ROSA, DESDE 1980 HASTA EL 2005

CAPITULO I:

| | |
|-------------------------------------|----|
| 1.1 PLANTEAMIENTO DEL PROBLEMA..... | 19 |
| 1.2 PROBLEMAS..... | 23 |
| 1.2.1 PROBLEMA CENTRAL | 22 |
| 1.2.2 PROBLEMA COMPLEMENTARIOS..... | 22 |
| 1.3 OBJETIVOS..... | 23 |
| 1.3.1 OBJETIVO GENERAL | 23 |
| 1.3.2 OBJETIVO ESPECIFICO | 23 |
| 1.4 HIPOTESIS..... | 24 |
| 1.4.1 HIPOTESIS CENTRAL | 24 |
| 1.4.2 HIPOTESIS PARTICULAR | 24 |

CAPITULO II:

CAPITULO II:

MARCO CONTEXTUAL

| | |
|---|----|
| 2.1.1 CONDICIONES, SOCIALES, POLÍTICAS Y ECONÓMICAS DE LOS GRUPOS SOCIALES..... | 26 |
| 2.2 MOVILIDAD SOCIAL..... | 26 |
| 2.2.1 MOVILIDAD SOCIAL HORIZONTAL | 27 |
| 2.2.2 MOVILIDAD SOCIAL VERTICAL | 27 |
| 2.2.3 MOVILIDAD SOCIAL COMO PROCESO | 28 |
| 2.2.4 TIPOS DE MOVILIDAD | 29 |
| 2.2.5 FACTORES QUE CONTRIBUYEN A LA MOVILIDAD SOCIAL | 30 |
| 2.2.6 LA MOVILIDAD SOCIAL SIGNOS DE SU IDENTIDAD | 30 |
| 2.2.7 MOVILIDAD INTERNA..... | 30 |

| | |
|--|----|
| 2.2.8 MOVILIDAD EXTERNAS | 31 |
| 2.2.9 MOVILIDAD SOCIAL (INMIGRACIÓN) | 31 |
| 2.2.10 MOVILIDAD SOCIAL DE UNA GENERACIÓN | 32 |
| 2.2.11 LA MOVILIDAD SOCIAL DE LOS GRUPOS SOCIALES..... | 33 |
| 2.3 MOVILIDAD DE GRUPOS SOCIALES | 33 |
| 2.3.1 CLASES DE GRUPOS | 37 |
| 2.3.1.1 GRUPOS CORPORATIVOS | 37 |
| 2.3.1.2 GRUPOS DE REFERENCIA..... | 37 |
| 2.3.1.3 GRUPOS SOCIALES..... | 38 |
| 2.3.1.4 GRUPOS ÉTNICOS..... | 39 |
| 2.4 ETNIAS..... | 40 |
| 2.4.1 ETNIAS DEL ECUADOR..... | 40 |
| 2.4.1.1 QUIENES SE MOVILIZABAN..... | 42 |
| 2.5 CAUSAS DE LA MOVILIDAD SOCIAL..... | 42 |
| 2.5.1 PRIORIZACIÓN A LA CAUSA..... | 43 |
| 2.5.2 PRINCIPAL CAUSA DE LA MOVILIZACIÓN..... | 44 |
| 2.6 EFECTOS DE LA MOVILIZACIÓN..... | 44 |
| 2.7 CONSECUENCIA DE LA MOVILIZACIÓN..... | 45 |
| 2.8 INDICADORES..... | 47 |
| 2.9 ANALFABETISMO..... | 47 |
| 2.10 SERVICIOS SANITARIOS..... | 48 |

CAPITULO III:

| | |
|---|----|
| 3.1 EL CANTÓN SANTA ROSA..... | 50 |
| 3.1.1 HISTORIA..... | 50 |
| 3.2 UBICACIÓN GEOGRÁFICA..... | 54 |
| 3.3 DIVISIÓN POLÍCA..... | 56 |
| 3.4 ASPECTOS GEOGRÁFICOS..... | 56 |
| 3.4.1 CLIMA..... | 56 |
| 3.5 HIDROGRAFÍA..... | 57 |
| 3.6 TOPOGRAFÍA..... | 58 |
| 3.7 GEOMORFOLOGÍA..... | 59 |
| 3.8 SUELOS..... | 59 |
| 3.8.1 ACTITUDES DEL SUELO DEL CANTÓN..... | 60 |
| 3.9 VIALIDAD..... | 60 |
| 3.10 POBLACIÓN..... | 62 |
| 3.11 SERVICIOS BÁSICOS..... | 64 |
| 3.11.1 AGUA POTABLE..... | 64 |
| 3.11.2 AGUAS SERVIDAS..... | 65 |
| 3.12 ENERGÍA ELÉCTRICA..... | 66 |
| 3.13 LA TELEFONÍA..... | 68 |

CAPITULO IV:

| | |
|--|-----|
| 4.1 ANÁLISIS E INTERPRETACIÓN DE DATOS..... | 69 |
| 4.1.1 RESULTADOS DE LA ENCUESTA..... | 69 |
| 4.1.1.1 EXPLICAR SELECCIÓN, DISTRIBUCIÓN DE MUESTRA..... | 69 |
| 4.1.1.2 RELACIÓN FAMILIAR..... | 69 |
| 4.2. HIPÓTESIS..... | 111 |
| 4.2.1 HIPÓTESIS GENERAL..... | 111 |
| 4.2.2 HIPÓTESIS ESPECIFICAS..... | 111 |
| 4.2.3 COMPROBACIÓN DE HIPOTESIS..... | 112 |
| 4.2.3.1 HIPÓTESIS NUMERO 1..... | 112 |
| 4.2.3.2 HIPÓTESIS NUMERO 2..... | 114 |
| 4.2.3.3 HIPÓTESIS NUMERO 3..... | 117 |
| 4.3. CONCLUSIONES Y RECOMENDACIONES..... | 120 |
| 4.3.1 CONCLUSIONES | 120 |
| 4.3.2 RECOMENDACIONES. | 122 |

CAPITULO V:

PROPUESTA

| | |
|---------------------------------------|-----|
| 5.1 TITULO | 124 |
| 5.2 JUSTIFICACIÓN..... | 124 |
| 5.3 OBJETIVOS | 125 |
| 5.3.1 OBJETIVO GENERAL | 125 |
| 5.3.2 OBJETIVO ESPECÍFICO..... | 125 |
| 5.4 BENEFICIOS..... | 126 |
| 5.5 FUNDAMENTACION TEORICA..... | 126 |
| 5.5.1 PARTICIPACION Y DESARROLLO..... | 126 |
| 5.6 EVALUACIÓN..... | 128 |
| 5.7 MATRIZ DE MARCO LOGICO..... | 129 |

| | |
|-------------------|-----|
| ANEXOS..... | 131 |
| BIBLIOGRAFÍA..... | 148 |

INDICE DE CUADROS

| N° | TITULO DE CUADROS | PÁGS |
|----|---|------|
| | CAPITULO IV | |
| 1 | RELACIÓN DE LAS FAMILIAS PROVENI. DE OTRAS PROV. Y CANTONES..... | 69 |
| 2 | EDAD DE LOS JEFES DE FAMILIA PROVENI. DE OTRAS PROV. Y CANTONES..... | 70 |
| 3 | ESTADO CIVIL DE LAS FAMILIAS PROVENI. DE OTRAS PROV. Y CANTONES..... | 72 |
| 4 | EDAD DE LOS HIJOS DE LAS FAMILIAS PROVENI. DE OTRAS PROV. Y CANTONES..... | 73 |
| 5 | SEXO DE LOS HIJOS DE LAS FAMILIAS PROVENI. DE OTRAS PROV. Y CANTONES..... | 74 |
| 6 | ESTADO CIVIL DE LOS HIJOS DE LAS FAMILIAS PROVENI. DE OTRAS PROV. Y CANTONES..... | 75 |
| 7 | LUGAR DE ORIGEN DE LOS JEFES DE LAS FAMILIAS PROVENI. DE OTRAS PROV. Y CANTONES..... | 77 |
| 8 | LUGAR DE RESIDENCIA DE LAS FAMILIAS PROVENI. DE OTRAS PROV. Y CANTONES..... | 79 |
| 9 | LUGAR DE ORIGEN DE HIJOS DE LAS FAMILIAS PROVENI. DE OTRAS PROV. Y CANTONES..... | 80 |
| 10 | LUGAR DE RESIDENCIA DE LOS HIJOS DE LAS FAMILIAS PROVEN. DE OTRAS PROV. Y CANTONES..... | 82 |

| | | |
|----|---|----|
| 11 | OCUPACION DE LOS JEFES DE LAS FAMILIAS PROVENI. DE OTRAS PROV. Y CANTONES..... | 83 |
| 12 | CONDICIÓN LABORAL DE LAS FAMILIAS PROVENI. DE OTRAS PROV. Y CANTONES..... | 84 |
| 13 | NIVEL DE INSTRUCCIÓN DE LOS JEFES DE LAS FAMILIAS PROVENI. DE OTRAS PROV. Y CANTONES..... | 85 |
| 14 | NIVEL DE INSTRUCCIÓN DE LOS HIJOS DE LAS FAMILIAS PROVENI. DE OTRAS PRONV.S Y CANTONES..... | 86 |
| 15 | INGRESOS DE LOS JEFES DE LAS FAMILIAS PROVENI. DE OTRAS PROV. Y CANTONES..... | 88 |
| 16 | EGRESOS DE LOS JEFES DE LAS FAMILIAS PROVENI. DE OTRAS PROV. Y CANTONES..... | 89 |
| 17 | MOTIVO DE SALIR DEL LUGAR DE ORIGENDE LOS JEFES DE LAS FAMILIAS PROVENI. DE OTRAS PROV. Y CANTONES..... | 90 |
| 18 | FAMILIAS POR TENDENCIAS MIGRATORIAS..... | 92 |
| 19 | CALIDAD DE VIDA DE LOS JEFES DE HOGAR DE LAS FAMILIAS PROVENI. DE OTRAS PROV. Y CANTONES..... | 93 |
| 20 | CONDICION SOCIAL-ECONOMICA DE LAS FAMILIAS PROVENI. DE OTRAS PROV. Y CANTONES..... | 94 |
| 21 | LUGAR DE RESIDENCIA DE LOS FAMILIARES..... | 96 |
| 22 | LUGAR DE RESIDENCIA DE LOS FAMILIARES..... | 97 |
| 23 | RAZONES MIGRATORIAS DE LOS FAMILIARES..... | 98 |
| 24 | MIGRACIÓN EN RAZÓN DE PARENTEZCO..... | 99 |

| | | |
|----|---|-----|
| 25 | MIGRACIÓN EN RAZÓN DE TEMPORALIDAD..... | 100 |
| 26 | OBJETIVOS MIGRATORIOS DE LOS FAMILIARES..... | 101 |
| 27 | CARACTERISTICAS FISICAS DE LA VIVIENDA FAMILIAR..... | 102 |
| 28 | TENENCIA DE LA VIVIENDA FAMILIAR..... | 103 |
| 29 | SERVICIOS BÁSICOS – AGUA..... | 104 |
| 30 | SERVICIOS BÁSICOS – ENERGÍA ELÉCTRICA..... | 105 |
| 31 | SERVICIOS BÁSICOS – ALCANTARILLADO..... | 106 |
| 32 | SERVICIOS BÁSICOS – SERVICIOS HIGIÉNICOS..... | 107 |
| 33 | ELEMENTOS CONTAMINANTES..... | 108 |
| 34 | COSTO DE LOS SERVICIOS Y MANTENIMIENTO DE LAS VIVIENDAS DE LAS FAMILIAS PROVENI. DE OTRAS PROV. Y CANTONES..... | 109 |

INDICE DE GRÁFICOS

| Nº | TITULO DE GRÁFICOS | PÁGS |
|----|---|------|
| | CAPITULO IV | |
| 1 | RELACIÓN DE LAS FAMILIAS PROVENI. DE OTRAS PROV. Y CANTONES..... | 69 |
| 2 | EDAD DE LOS JEFES DE FAMILIA PROVENI. DE OTRAS PROV. Y CANTONES..... | 71 |
| 3 | ESTADO CIVIL DE LAS FAMILIAS PROVENI. DE OTRAS PROV. Y CANTONES..... | 72 |
| 4 | EDAD DE LOS HIJOS DE LAS FAMILIAS PROVENI. DE OTRAS PROV. Y CANTONES..... | 74 |
| 5 | SEXO DE LOS HIJOS DE LAS FAMILIAS PROVENI. DE OTRAS PROV. Y CANTONES..... | 75 |
| 6 | ESTADO CIVIL DE LOS HIJOS DE LAS FAMILIAS PROVENI. DE OTRAS PROV. Y CANTONES..... | 76 |
| 7 | LUGAR DE ORIGEN DE LOS JEFES DE LAS FAMILIAS PROVENI. DE OTRAS PROV. Y CANTONES..... | 77 |
| 8 | LUGAR DE RESIDENCIA DE LAS FAMILIAS PROVENI. DE OTRAS PROV. Y CANTONES..... | 79 |
| 9 | LUGAR DE ORIGEN DE HIJOS DE LAS FAMILIAS PROVENI. DE OTRAS PROV. Y CANTONES..... | 81 |
| 10 | LUGAR DE RESIDENCIA DE LOS HIJOS DE LAS FAMILIAS PROVEN. DE OTRAS PROV. Y CANTONES..... | 82 |
| 11 | OCUPACION DE LOS JEFES DE LAS FAMILIAS PROVENI. DE | |

| | | |
|----|--|----|
| | OTRAS PROV. Y CANTONES..... | 83 |
| 12 | CONDICIÓN LABORAL DE LAS FAMILIAS PROVENI. DE OTRAS PROV. Y CANTONES..... | 84 |
| 13 | NIVEL DE INSTRUCCIÓN DE LOS JEFES DE LAS FAMILIAS PROVENI. DE OTRAS PROV. Y CANTONES..... | 86 |
| 14 | NIVEL DE INSTRUCCIÓN DE LOS HIJOS DE LAS FAMILIAS PROVENI. DE OTRAS PRONV.S Y CANTONES..... | 87 |
| 15 | INGRESOS DE LOS JEFES DE LAS FAMILIAS PROVENI. DE OTRAS PROV. Y CANTONES..... | 88 |
| 16 | EGRESOS DE LOS JEFES DE LAS FAMILIAS PROVENI. DE OTRAS PROV. Y CANTONES..... | 89 |
| 17 | MOTIVO DE SALIR DEL LUGAR DE ORIGEN DE LOS JEFES DE LAS FAMILIAS PROVENI. DE OTRAS PROV. Y CANTONES..... | 91 |
| 18 | FAMILIAS POR TENDENCIAS MIGRATORIAS..... | 92 |
| 19 | CALIDAD DE VIDA DE LOS JEFES DE HOGAR DE LAS FAMILIAS PROVENI. DE OTRAS PROV. Y CANTONES..... | 93 |
| 20 | CONDICION SOCIAL-ECONOMICA DE LAS FAMILIAS PROVENI. DE OTRAS PROV. Y CANTONES..... | 95 |
| 21 | LUGAR DE RESIDENCIA DE LOS FAMILIARES..... | 96 |
| 22 | LUGAR DE RESIDENCIA DE LOS FAMILIARES..... | 97 |
| 23 | RAZONES MIGRATORIAS DE LOS FAMILIARES..... | 98 |
| 24 | MIGRACIÓN EN RAZÓN DE PARENTEZCO..... | 99 |
| 25 | MIGRACIÓN EN RAZÓN DE | |

| | | |
|----|---|-----|
| | TEMPORALIDAD..... | 100 |
| 26 | OBJETIVOS MIGRATORIOS DE LOS FAMILIARES..... | 101 |
| 27 | CARACTERISTICAS FISICAS DE LA VIVIENDA FAMILIAR..... | 102 |
| 28 | TENENCIA DE LA VIVIENDA FAMILIAR..... | 103 |
| 29 | SERVICIOS BÁSICOS – AGUA..... | 104 |
| 30 | SERVICIOS BÁSICOS – ENERGÍA ELÉCTRICA..... | 105 |
| 31 | SERVICIOS BÁSICOS – ALCANTARILLADO..... | 106 |
| 32 | SERVICIOS BÁSICOS – SERVICIOS HIGIÉNICOS..... | 107 |
| 33 | ELEMENTOS CONTAMINANTES..... | 108 |
| 34 | COSTO DE LOS SERVICIOS Y MANTENIMIENTO DE LAS VIVIENDAS DE LAS FAMILIAS PROVENI. DE OTRAS PROV. Y CANTONES..... | 110 |

RESUMEN

El tema investigado es “la movilidad de los grupos sociales hacia la ciudad de Santa Rosa desde el año 1980 hasta el año 2005”. Estos grupos sociales objeto de nuestro estudio, son los asentamientos urbano marginales, generados por la migración, y que estableceremos su movilidad social y determinar su calidad de vida.

Por tanto definiremos como migrante a la persona que se desplaza geográficamente de un lugar a otro, generalmente por causas económicas o sociales, experimentado muchas transformaciones positivas y negativas para la sociedad de esta ciudad. Como también la movilidad social es el desplazamiento realizado dentro de la estructura social tanto horizontal como vertical de la ciudad de Santa Rosa.

Si bien es cierto, estas familias vinieron en busca de trabajo, de mejores oportunidades de superación, para alcanzar una mejor calidad de vida y tener acceso a una educación distinta y favorable. También determinaron el crecimiento demográfico de los sectores urbanos marginales y es evidente que un segmento de la población migrante fue proclive a ser vulnerables a problemas sociales.

Además nos hemos propuesto como objetivo Identificar los factores que determinan el nivel socio- económico que adquirieron los grupos sociales, conocer el nivel de instrucción educativa tanto de padres como de hijos, determinar los tipos de trabajos y labores que desempeñaron.

La causa principal de la migración interna, es que en la costa hay más fuentes de trabajo, sobre todo en las bananeras, camaroneras, agricultura y ganadería. Salir a trabajar en otras ciudades o países interna o externa respectivamente para mejorar su situación económica no es un delito. Es un derecho humano. Y en la mayoría de los casos una necesidad.

Los presupuestos de sanidad son escasos y favorece la asistencia sanitaria privada, frente a la pública.

Para afrontar esta dura situación algunos grupos de la población se organizan y aplican diversos programas de salud con sus propios recursos, que están mejorando el panorama sanitario en algunas zonas.

También en el capítulo IV demostraremos los resultados obtenidos mediante cuadros y gráficos, y para la realización de los mismos hemos tomado como muestra inducida a 80 familias migrantes provenientes de otras Provincias y Cantones.

Verificaremos la relación familiar, los jefes e hijos por edad, estado civil de jefes e hijos por familias, jefes e hijos por sexo, los lugares de origen de las familias, lugar actual de residencia de padres e hijos, jefes e hijos por ocupación, las condiciones laborales de jefes e hijos, nivel de instrucción de padres e hijos, ingresos económicos de jefes de familias y sus familiares, tendencias migratorias, calidad de vida, etc. Y además comprobaremos las hipótesis planteadas en este trabajo investigativo. Como también se plantearan algunas conclusiones y recomendaciones.

INTRODUCCION

En este trabajo investigativo vamos a tratar sobre la movilidad social de familias enteras que migraron hasta la ciudad de Santa Rosa desde el año 1980 hasta el año 2005.

Existen temas de mucha importancia y muy relevantes que tratar y en este proceso vamos a citar mediante capítulos, cuadros, gráficos, conclusiones, recomendaciones, propuestas y anexos.

Para entrar al tema tenemos que explicar sobre la migración, ya que es una realidad creciente en las últimas décadas y el proceso de globalización que ha acelerado esta tendencia. El mayor motivo, fuera de la violencia política, es el problema del desempleo.

Así, el desplazamiento humano se ha convertido en el bote de salvavidas de todas las familias que se deciden movilizar.

CAPÍTULO I.- En este espacio desarrollaremos el planteamiento del problema, que trata sobre la movilidad social o migración que se presenta hacia la ciudad de Santa Rosa y se da como un proceso que ha experimentado muchas transformaciones positivas y negativas.

La Movilidad de familias provenientes de otros lugares va tomando fuerza, por diferentes aspectos siendo el más relevante mejorar su calidad de vida.

CAPÍTULO II.- En este apartado describiremos dentro del marco contextual los términos y conceptos de la movilidad social, tanto de familias como por grupos, clases de movilidad social, causas y efectos de la movilidad, migración interna y externa, desplazamientos humanos, etc.

CAPÍTULO III.- Aquí, describiremos la Historia de la ciudad de Santa Rosa desde su inicio de creación hasta el presente año. Además su población, sus límites políticos, su cultura, su principal actividad económica, los servicios básicos que brinda a sus habitantes.

CAPÍTULO IV.- En este anunciado analizaremos los resultados obtenidos de la encuesta realizada a las familias migrantes a la ciudad de Santa Rosa, mediante cuadros y gráficos.

Verificaremos la relación familiar, los jefes e hijos por edad, estado civil de jefes e hijos por familias, jefes e hijos por sexo, los lugares de origen de las familias, lugar actual de residencia de padres e hijos, jefes e hijos por ocupación, las condiciones laborales de jefes e hijos, nivel de instrucción de padres e hijos, ingresos económicos de jefes de familias y sus familiares, tendencias migratorias, calidad de vida, etc.

Además comprobaremos las hipótesis planteadas en este trabajo investigativo. Como también se plantearan algunas conclusiones y recomendaciones.

CAPITULO v.- En este capítulo proponemos incentivar, organizar a las diferentes familias en diferentes acciones de trabajo para de esta manera fomentar fuentes de trabajo que irán en beneficio de cada una de ellas, y además se buscaría mejorar la imagen del barrio o ciudadela donde radican, con nuevas infraestructuras básicas y sanitarias.

TEMA:

“LA MOVILIDAD DE LOS GRUPOS SOCIALES RESIDENTES EN LA CIUDAD DE SANTA ROSA DESDE 1980 HASTA EL 2005”.

CAPITULO I

PLANTEAMIENTO DEL PROBLEMA

Se entiende por migrante a la persona que se desplaza geográficamente de un lugar a otro, generalmente por causas económicas o sociales. Dentro de este término, se entiende como inmigrante a la persona que se desplaza internamente ingresa a un lugar y como emigrante a la persona que sale de un lugar al exterior.

La migración interna se manifiesta de manera muy compleja. Coexisten distintas formas de desplazamientos, que van desde las migraciones permanentes hasta las temporales. Ejemplos sobresalientes son las migraciones definitivas entre provincias, las temporales hacia o dentro de mercados micro regionales (como es el caso de las migraciones temporales dentro del norte de Pichincha, las migraciones de azuayos o cañarejos hacia las camaroneras o las plantaciones de banano en la provincia de El Oro), y las migraciones temporales dentro de espacios ecológicos diversos.

El fenómeno de la movilidad social y migración que se presenta en la ciudad de Santa Rosa es como un proceso que ha experimentado muchas transformaciones positivas y negativas para la sociedad de esta ciudad. En distintos momentos históricos de la humanidad y desde diversas regiones, se ha producido éxodos importantes de población, ya sea hacia otras regiones del país o hacia el exterior.

La crisis económica se agrava con mayor fuerza en el país y a esto sumándole la sequía en la sierra ecuatoriana en la parte sur del Ecuador específicamente en la provincia de Loja. Esta situación aceleró el proceso migratorio de la región sur, diversificó el perfil de las personas que migran y se extendió al resto del país, sobre todo a las zonas urbanas, en una magnitud sin precedentes, muchas familias enteras llegaron a radicarse a la próspera

ciudad de Santa Rosa ya que brindaba condiciones de inserción laboral en el sector agropecuario, y el sector camaronero.

Familias enteras provenientes de otras ciudades y provincias, tales como Loja, Cuenca, Guayaquil, Riobamba y también oreñenses, que viviendo en cantones ubicados en la parte alta de la provincia de El Oro, tales como Zaruma, Piñas decidieron radicarse en la ciudad de Santa Rosa que les brindaba mejores oportunidades de trabajo y empleo segura para ellos y un bienestar seguro para su familia.

Si bien es cierto, todo ellos vinieron en busca de trabajo, de mejores oportunidades de superación, para alcanzar una mejor calidad de vida y tener acceso a una educación distinta y favorable. Convencidos de que en Santa Rosa iban a lograr su objetivo decidieron emprender en labores o trabajos agrícolas, jornaleros y muchos comenzaron como micro empresarios en trabajos informales familiares con lo cual iban forjando su sustento.

Otro asunto a considerar son las condiciones en las que se desenvuelven las y los migrantes en su trabajo para lograr ahorrar dinero para sus familias. Es conocido, por ejemplo, que los “albañiles de la construcción, en su mayoría migrantes, su dieta alimentaria era deficitaria lo cual no les permitía la reproducción de la energía corporal gastada en el trabajo.

Además de incrementar los sectores urbanos marginales es evidente que un segmento de la población migrante fue proclive a ser vulnerables a los problemas sociales como son la drogadicción, la prostitución, la violencia, entre otros factores, al no existir una infraestructura de acogida para esta población que llega a establecerse. Desde luego, la migración no es la única causa para la agudización de estos problemas.

Además en Santa Rosa esta movilidad o migración ayudó a crecer demográficamente la ciudad formando barrios enteros fáciles de ubicar y darse cuenta la diferencia que existe en los aspectos sociales, culturales que

poseen. Es por ello que nuestro trabajo lo hemos centrado en estos barrios: Atahualpa Calderón, Palmeras, Los Ceibos, Nueva Esperanza, Chilla y Santa teresita.

Variadas son las necesidades que se requieren en estas zonas todavía existen focos de contaminación y carecen en algunos casos de infraestructura de servicios básicos.

Para enfrentar el problema de la migración interna se requiere políticas estatales adecuadas y un plan maestro del gobierno local, orientadas a los sectores tradicionalmente desatendidos en todas las esferas del desarrollo social y ciudadano, principalmente de zonas urbanas marginales, que demandan atención sobre todo en educación, salud, servicios básicos y programas de desarrollo.

La movilidad social en la ciudad de Santa Rosa ha generado grandes cambios sociales, culturales, demográficos que han aportado al crecimiento de la misma, pero existen hasta la actualidad las necesidades básicas insatisfechas que deben ser sujetas de intervención. De la misma manera se ve como con la ayuda de remesas extranjeras enviadas por muchos hijos de aquellos padres que vinieron a radicarse a esta ciudad y que estos a su vez decidieron emigrar fuera de Ecuador en busca de trabajo y de superación y que hoy se reflejan en grandes construcciones y que de esta manera ayudada a engrandecer la ciudad.

1.2 PROBLEMAS

1.2.1 PROBLEMA CENTRAL:

Qué factores determinaron la Movilidad de las familias provenientes de otras provincias y cantones residentes en la ciudad de Santa Rosa desde 1980 hasta el año 2005.

1.2.2 PROBLEMAS COMPLEMENTARIOS:

1. Qué nivel socio-económico han adquirido las familias migrantes en su llegada a la nueva comunidad.
2. Con qué nivel de educación e influencia cultural llegaron las familias migrantes a la ciudad de Santa Rosa.
3. Qué tipos de trabajos y labores han venido desarrollando las familias migrantes en la ciudad de Santa Rosa.
4. Hasta que nivel lograron mejorar la calidad de vida las familias provenientes de otras provincias y cantones.

1.3 OBJETIVOS

1.3.1 OBJETIVO GENERAL:

Identificar los factores que determinaron la Movilidad de diferentes Grupos Sociales residentes en la ciudad de Santa Rosa en la última década.

1.3.2 OBJETIVOS ESPECÍFICOS:

1. Determinar el nivel socio-económico que adquirieron los grupos sociales en su llegada a la nueva comunidad.
2. Conocer el nivel de instrucción educativa tanto de padres e hijos de las familias migrantes que obtuvieron en Santa Rosa y de qué manera incidió para mejorar su calidad de vida.
3. Determinar los tipos de trabajos y labores que desempeñaron al llegar las familias migrantes a Santa Rosa.

1.4 HIPOTESIS

1.4.1 HIPOTESIS CENTRAL:

La ciudad de Santa Rosa ha tenido un crecimiento demográfico y espacial de considerable dimensión debido a la movilidad de los Grupos Sociales Migratorios, particularmente provenientes del área rural de Loja, Azuay, Oriente, etc. en busca de trabajo para mejorar su calidad de vida familiar y a su vez han contribuido a la conformación de los barrios marginales.

1.4.2 HIPOTESIS PARTICULARES

1. Los Grupos Sociales que llegaron a radicarse a la ciudad de Santa Rosa consiguieron estabilidad económica, lo cual les permitió construir sus propias viviendas.

2. Las familias que llegaron en grupos sociales hasta la ciudad de Santa Rosa mejoraron la calidad de vida y por ende obtuvieron una mejor instrucción educativa tanto los padres como sus respectivos hijos que les permitió adaptarse mejor en la sociedad santarroseña.

3. Los grupos sociales que llegaron a la ciudad de Santa Rosa en principio se desempeñaron como jornaleros, albañiles, etc, para después convertirse en pequeños comerciantes obteniendo sus propios trabajos que les permitió elevar su calidad de vida familiar.

CAPITULO II

2.1 MARCO CONTEXTUAL

2.1.1 CONDICIONES SOCIALES POLÍTICAS Y ECONÓMICAS DE LOS GRUPOS SOCIALES.

La situación de pobreza crónica que vive la gran mayoría de los grupos sociales, se ha grabado en la década de los 80, por la crisis que está atravesando la provincia de El Oro y especialmente el país y que se resume en los siguientes acontecimientos:

Crisis bancarias, flotación y escala del dólar, huelgas, paralizaciones de actividades, subida de los precios e inflación incontrolada, congelación de las cuentas bancarias, etc.

Esta situación se agrava más por la crisis ética que padece los cantones de la provincia, donde la corrupción se ha enseñoreado en casi todas las instituciones públicas y ha contaminado prácticamente todos los estratos sociales.

La dolarización de la economía nacional, crea expectativas y nuevas dudas. Sin embargo, las perspectivas para la población urbana marginal y rural de santa Rosa, no parecen muy promisorias a mediano plazo. El proceso de dolarización ha provocado una escalada de inflación y una fuerte subida de los precios.

Para afrontar esta dura situación algunos grupos de la población se organizan y aplican diversos programas de salud con sus propios recursos, que están mejorando el panorama sanitario en algunas zonas.

Algunas de las enfermedades que se dan en la población, consideradas leves en los países desarrollados. Son causas de numerosas muertes, enfermedades como el sarampión y la diarrea pudiéndose erradicar mediante

campañas de vacunación, pero falta voluntad por parte de los que tienen el poder y los medios para llevarlo a cabo.

Además de la alimentación deficiente y de la falta de inmunización hay otros muchos factores a tener en cuenta al abordar este tema: la miseria, el abandono, la falta de condiciones higiénicas, viviendas insalubres, etc.

La carencia de vitaminas en la alimentación de mujeres gestantes, la nutrición deficiente de los niños durante los primeros años de su vida, hace que los organismos estén debilitados y no tengan suficientes defensas para resistir las enfermedades.

2.2 MOVILIDAD SOCIAL

Por movilidad social entendemos los movimientos o desplazamientos realizados dentro de la estructura social. Cuando alguien abandona un empleo que le produce 5,000 dólares al año para hacerse cargo de otro que va a ganar 8,000, ha cambiado de puesto en la estructura social. Se ha movido socialmente.

Los desplazamientos dentro de la estructura social pueden afectar a una categoría entera de personas, las minorías étnicas que fueron conceptuadas socialmente como extranjeras y de clase inferior hace dos generaciones, pero ahora están asimiladas casi del todo, constituyen un ejemplo de la movilidad social en la estructura de la sociedad de toda una categoría de población. El cambio de posición social. Se distinguen:

2.2.1 MOVILIDAD SOCIAL HORIZONTAL, es decir el paso de las personas de un grupo social a otro situado en un mismo nivel.

2.2.2 MOVILIDAD SOCIAL VERTICAL, es decir el desplazamiento de una persona a otra capa o clase social.

Afirman “los sociólogos burgueses que la movilidad social vertical, permite al hombre de las capas bajas elevarse por la escala social, llegar a las filas de la clase alta, convertirse en millonario. La teoría de la movilidad social es una de las variantes de la concepción reformista de la colaboración de clases. El cambio de posición social de algunos individuos y familias constituye una excepción y no modifica el estado de la clase entera en el sistema de producción”. (Rosental-iudin,) 1980

En las modernas sociedades industriales existe una disposición jerárquica de los status en las que las ventajas en riqueza, poder y consideración aumentan a medida que se asciende de jerarquía. A diferencia de lo que ocurre en las castas, los estados medievales y los primeros sistemas de clases, el cambio de un status a otro puede realizarse por medios que la persona puede controlar.

El sistema social puede presentarse como un proceso en el que la adaptación al cambio social y económico se produce mediante cambios en las recompensas ofrecidas a las diferentes ocupaciones. Estas recompensas atraen a las personas menos consideradas a otras más valoradas. El proceso se desarrolla simbólicamente mediante cambios en la consideración de las ocupaciones.

Muchas ocupaciones exigen cierto grado de conocimiento para acceder a ellas o para la realización del trabajo y rol. En esos casos, sólo puede producirse movilidad entre generaciones. Esto ha producido un buen número de investigaciones dedicadas a los procesos de selección social existentes en la educación secundaria, superior, por considerarse determinantes de la movilidad social.

Dentro de las organizaciones burocráticas, las reglas que gobiernan la movilidad tienden a estar bien definidas, siendo la edad en muchos casos un factor importante.

2.2.3 LA MOVILIDAD SOCIAL COMO PROCESO

El movimiento a que hace referencia la palabra es el cambio que se opera en la categoría social de un individuo, de un grupo o de una clase. En otras palabras: En otras palabras: es un proceso. El término **movilidad** se emplea también para indicar el movimiento en el espacio o la emigración de una población, pero nosotros restringiremos el significado de la palabra al de movilidad social, o a los movimientos verificados dentro de una estructura social.

2.2.4 TIPOS DE MOVILIDAD

La alteración de una categoría puede ser hacia arriba o hacia debajo de la estratificación estructural, pero también puede ser horizontal. Consiste en el paso de un estado a otro del mismo nivel. Cuando un electricista se convierte en maquinista, esta realizando un movimiento horizontal, porque ambas categorías ocupacionales suponen más o menos, la misma preparación técnica, producen ingresos análogos y vienen a gozar del mismo prestigio en la comunidad.

Ha habido un cambio de posiciones; se ha producido un proceso de movilidad social pero el movimiento ha sido horizontal, en el mismo estrato. Por el contrario el conductor de camión que consigue una beca universitaria y después de graduarse se incorpora a una firma jurídica como contador, se ha movido verticalmente hacia una categoría superior a la que tenía por nacimiento. Si después no se desenvuelve bien, pierde su empleo y tiene que ponerse a trabajar de camarero en un restaurante se ha movido hacia abajo.

El hombre puede realizar un movimiento vertical, modificando cualquiera de las características que determinan su rango en la estructura estratificada pero también puede ejercer su movilidad social continuando, sencillamente en la misma categoría social, si esta aumenta de prestigio dentro de la estructura estratificada.

2.2.5 FACTORES QUE CONTRIBUYEN A LA MOVILIDAD SOCIAL

Hay diversas características notorias en la estructura social que explican el índice relativamente elevado de movilidad hacia arriba.

2.2.6 LA MOVILIDAD SOCIAL SIGNOS DE SU IDENTIDAD

Otro elemento que ha caracterizado en estos años a América Latina ha sido el fenómeno de la movilidad humana. Este fenómeno social tendrá una doble vertiente: la migración interna y la externa.

2.2.7 MOVILIDAD INTERNA

Nos vamos a referir a Ecuador, que es el país que más conozco y he trabajado en él. Pienso también que se da sin duda este fenómeno en otros países de continente.

Ecuador tiene cuatro regiones bien diferenciadas: La costa, La sierra, el oriente ecuatoriano y la región insular. Desde varios años hay una fuerte emigración de las provincias de la sierra a las provincias de la costa. Y algo también, pero menos de la sierra y de la costa al oriente.

También se da emigración en algunos casos dentro de la misma provincia, como es el caso de la provincia de El Oro. Allí gentes de la parte alta bajan a trabajar en la costa de El Oro.

La causa principal de esta emigración interna en Ecuador es que en la costa hay más puestos de trabajo, sobre todo en las bananeras y camaroneras. Mientras que en el Oriente hay más tierras disponibles para la agricultura y ganadería y menos población que en las otras dos regiones. También emigran a la costa personas indígenas de la sierra, que sin perder su modo de vestir, su idioma y costumbre, se adaptan al calor de la costa.

2.2.8 MOVILIDAD EXTERNA

Desde hace algunos años hablamos de las décadas de los setenta, había una lenta y progresiva emigración de ecuatorianos especialmente a Estados Unidos y Canadá.

Pero a partir de 1990 Hay un "boom" migratorio y desplazamiento masivo de ecuatorianos especialmente a España e Italia.

2.2.9 MOVILIDAD SOCIAL (INMIGRACIÓN)

Los millones de inmigrantes que llegaron a los estados unidos a fines del siglo XIX y a principios de los XX realizaron una serie de movimientos hacia arriba, virtualmente automáticos para los que ya pertenecían a la nación. La Inmigración en masa aumento desmesuradamente la población, contribuyendo en si al desarrollo de la economía.

Este desarrollo significó un aumento en el número de categorías ocupacionales que había que llenar en todos los niveles de la estratificación social. Al cubrirse las de la ultima capa de la estructura con inmigrantes que trabajaban como jornaleros no calificados y mal pagados, los nativos norteamericanos y sus hijos encontraron el camino preparado para ascender y ocupar a su vez las categorías más altas.

La inmigración como factor de la movilidad vertical norteamericana es hoy menos importante que en tiempos pasados. Sin embargo, a pesar de la legislación que ha hecho disminuir considerablemente la inmigración, sigue siendo una afluencia constante de inmigrantes que proceden de otros países.

Por otra parte, la migración interna de las áreas rurales a los centros urbanos, sobre todo el desplazamiento de los negros del sur hacia el norte y de los campesinos hacia las ciudades tienden a producir el mismo efecto en la estructura estratificada que la inmigración exterior de los tiempos anteriores.

2.2.10 MOVILIDAD SOCIAL DE UNA GENERACIÓN A OTRA

No se advierte en todas las ocupaciones la continuidad de una generación a la siguiente que se ve en la gerencia de los negocios.

En los estudios realizados sobre movilidad ocupacional indican que aproximadamente, hay dos terceras partes de hijos que se mueven verticalmente hacia arriba, u hacia abajo, separándose de los estratos sociales de sus padres. Por tanto la movilidad ocupacional es más probable que la continuidad ocupacional más importante para desvirtuar el mito de “subió desde el arroyo” es el hecho indiscutible de aunque muchos hijos experimentan alguna movilidad son muy pocos, los que experimentan muchas; es decir: se mueven pero no van muy lejos.

2.2.11 LA MOVILIDAD SOCIAL DE LOS GRUPOS SOCIALES

La interacción social es un concepto básico de la sociología cuando la acción de una persona provoca una reacción en otra se produce la interacción.

La interacción social puede producirse en tres situaciones distintas: entre dos personas, entre un grupo y una persona y entre dos o más grupos. Ejm. de la primera es el concurso por un premio o simplemente una conversación, ejm. de la segunda sería un predicador que pronuncia un sermón, o un político que se dirige a una multitud, la tercera estaría representada por un partido de fútbol o una batalla.

2.3 MOVILIDAD DE GRUPOS SOCIALES

Sabemos que los flujos de movilidad de los diferentes grupos sociales hacia la ciudad de Santa Rosa, han existido casi desde el comienzo mismo de la existencia del ser humano, sin embargo, el desarrollo del capitalismo, ha

profundizado ese fenómeno por procesos agudos de concentración, diferenciación y expulsión de mano de obra.

La globalización de las economías, que se viene consolidando desde la década de los 80, por su parte, ha exacerbado esa tendencia y la población, buscan opciones de vida en un horizonte cada vez más amplio y lejano a su lugar de origen. (Betancourt, Vicente) 1995

Este marco mayor de opciones se soporta, también, en el desarrollo cualitativamente vertiginoso de la tecnología en áreas como la informática y la comunicación. En redes sociales de los grupos sociales, pioneros que facilitan principalmente la información y los nexos para la movilidad.

En el marco de esta realidad y de crisis económicas serias y recurrentes se han entretendido, para el caso ecuatoriano, las condiciones propicias para la movilidad.

La literatura clásica sobre el fenómeno de la movilidad identifica la existencia de factores expulsivos locales y factores de atracción globales. Más allá de esta corriente, existen varios enfoques que pretenden analizar los factores explicativos de la movilidad de grupos sociales hacia el Cantón Santa Rosa. Desde la economía se cuenta con varias posturas: desde los postulados ortodoxos que explican la movilidad por las diferencias salariales entre los cantones y lugares de origen y de destino, que suponen una oferta y demanda de trabajo nacional y una consecuencia equilibrante en el mercado de trabajo; hasta análisis económicos más depurados que incluyen otras variables como oportunidad, calidad de empleo, calidad de vida, requerimientos de capital para autogestiones económicas, estrategias de supervivencia y movilidad.

Estos análisis convergen, en general, en una interpretación del individuo racional que toma decisiones con el objetivo de maximizar sus beneficios. (www.altavista.com) 2002

Estos enfoques han sido criticados desde varias corrientes. Posiciones teóricas feministas cuestionan la consideración de un prototipo de decisor

homogéneo que no toma en cuenta las desigualdades de género, generación, clase social, niveles educativos y diversidad cultural que estarían condicionando las opciones y la capacidad de decisión de los individuos. En todo caso, se coincide en la necesidad de visualizar los intereses individuales y familiares bajo recursos y oportunidades limitados.

Desde las disciplinas de la sociología y antropología se plantea la necesidad de considerar, además, los factores familiares, sociales y culturales. Se introducen conceptos como estrategias familiares, la privación relativa, la cultura y las redes de movilidad.

Varios análisis ya han dado cuenta de algunas nuevas características de la movilidad al Cantón Santa Rosa. Aquí se introducen sólo brevemente ciertos elementos clave para dar mayor soporte al análisis que sigue, focalizado en el tema de los impactos económicos.

Se debe empezar reconociendo que la movilidad de grupos sociales no es un fenómeno nuevo. La movilidad interna es más bien antigua y permanente. Las referencias más tempranas la sitúan en la última década, para la zona del Cantón Santa Rosa.

Esta movilidad de grupos sociales es particularmente importante no solo a nivel de las familias y comunidades afectadas sino a nivel nacional, por la gran cantidad de población movilizada.

“Durante la última década en la ciudad de Santa Rosa ha atravesado una grave crisis económica, la misma que fue acentuada por el fenómeno de la dolarización, que provocó que el sucre se devaluara a niveles nunca antes presentados, provocando su desaparición y que el cantón adoptará como moneda válida al dólar”. (Betancourt, Vicente) 2002

Esta medida afectó directamente a la clase más desposeída de la sociedad, provocando el crecimiento de los niveles de pobreza e indigencia en el país., disminuyendo a niveles mínimos su poder adquisitivo, presentándose además una serie de fenómenos económicos que contrajeron la economía a

nivel nacional, incrementando el desempleo en los diferentes cantones y lugares de la provincia, ocasionando que el ingreso familiar no pueda cubrir ni la canasta básica.

Bajo este panorama desalentador, gran parte de los grupos sociales, al no tener un ingreso fijo que les permita satisfacer sus necesidades básicas, optaron por ofertar su fuerza laboral en el Cantón Santa Rosa, puesto que en ciertos cantones de la Provincia se alcanzaban niveles de remuneración sensiblemente más elevados, y que representan una esperanza para quienes atravesaban problemas económicos, por lo tanto pese a representar muchos esfuerzos, se endeudaron para viajar y arriesgaron lo poco que tenían con la finalidad de alcanzar mejores ingresos económicos que les permita cubrir las necesidades básicas de su familia, pero sobre todo con el afán de obtener una remuneración más digna, para mejorar su nivel de vida y el de sus hijos.

2.3.1 CLASES DE GRUPOS

2.3.1.1 GRUPOS CORPORATIVOS

Es “una expresión que se refiere al caso en que existe una perpetuidad de un estado, compuesto por la posesión de derechos sobre personas, sobre una propiedad real, cambiante, compartida por un conglomerado de personas. Generalmente los grupos corporativos pueden ser diferenciados en función de sus actividades usuales y por los tipos de sanción que aplican a sus miembros. Pueden ser por tanto económicos, políticos, religiosos, etc. Naturalmente en algunos casos los grupos de parentesco, pueden considerarse grupos corporativos en este sentido.

La naturaleza del grupo corporativo interesó especialmente a MAX WEBER, que vio en algunas de sus formas modernas los elementos significativos de la moderna sociedad industrial”.(Duncan) 1983

El tema de los grupos corporativos, su naturaleza, sus diferentes modelos y su evolución, constituye uno de los principales intereses de la investigación sociológica.

2.3.1.2 GRUPO DE REFERENCIA

Este término fue introducido en la bibliografía sobre los grupos pequeños por MUZAFER SHERIF en su manual *An Outline of Social Psychology*, 1948, donde lo usa en contraposición al término grupo de pertenencia. Mientras este último término alude obviamente al grupo que pertenece una persona, el primero alude al grupo que influye en su conducta. Los dos pueden, naturalmente, coincidir. Suele tratarse del caso en que los grupos de pertenencia de una persona son también sus grupos de referencia.

La distinción, no obstante, se hizo con el objeto de señalar que las normas y pautas que dirigen la conducta de una persona pueden ser las de un grupo al que le gustaría pertenecer, pero al que no puede acceder fácilmente. Esto es lo que sucede frecuentemente con las personas socialmente móviles. El término se utiliza de manera habitual al considerar la formación de actitudes, las adaptaciones y casos semejantes.

2.3.1.3 GRUPOS SOCIALES

En 1905, el sociólogo norteamericano Albion Small “definió este término como cualquier conjunto de personas, grande o pequeño, entre las que se descubran relaciones que hayan de considerarse que todos comparten. Esta definición es, como se ha visto, muy amplia.

Actualmente es necesario diferenciar entre una categoría o conglomerado de personas que poseen unos rasgos comunes, por ejemplo, el mismo sexo o la misma renta, que se agrupan en un sentido estadístico, y una serie de personas entre las que existen unas relaciones basadas en la

interacción. Esta es la causa por la que muchos sociólogos, con el objeto de reforzar el segundo sentido del término, añaden el adjetivo “social”. (1905)

La expresión grupo social se aplica muy a menudo a los pequeños grupos de personas que establecen relaciones “cara a cara”, o lo que C. H. Cooley denominada grupo primario.

2.3.1.4 GRUPOS ÉTNICOS

El Ecuador es un país multiétnico la mayor parte de la población es mestiza, además existen grupos negros e indígenas. Todos somos iguales ante la ley y gozamos de los mismos derechos y deberes.

Pueblos de la Sierra: Quito-Cara, Panzaleo, Chibuelo, Salasaca, Waranka, Puruhá, Cañari, Saraguro, Caranqui, Otavalo, Cayambi.

Pueblos Amazónicos: Ashuar, Cofán, Huaorani, Secoya, Shiwiar, Shuar, Siona, Zápara, Kichwua.

Pueblos de Costa: Tsáchila, Awa, Epera, Chachi, Huancavilca.

Pueblos Afro-ecuatorianos: Existen en el Chota y casi en toda la Provincia de Esmeraldas.

Es decir, Ecuador es una nación multiétnica y pluricultural. Habría que considerar la diversidad étnica y regional del Ecuador para analizar su cultura. Étnicamente esto está marcado por la presencia de mestizos, indígenas, afro-ecuatorianos, y descendientes de españoles; así como regiones como son la costa, la sierra, el oriente y la región insular, todas estas con especificidades muy ricas.

2.4 ETNIAS

Originariamente,” el término étnico fue utilizado para señalar la pertenencia a una nación, especialmente a una nación pagana. En la actualidad los sociólogos y los antropólogos sociales y culturales lo usan para denotar pertenencia a un pueblo diferenciado que posee sus propias formas tradicionales o cultura.” (G Duncan) 1983.

El término es generalmente de significado más amplio que nacionalidad, y permite identificar a los pueblos ágrafos como conglomerados sociales, al igual que los pueblos y naciones más desarrollados.

Los alemanes, los judíos, los gitanos, son grupos étnicos, al igual que los pigmeos del Congo y los habitantes de las Islas Trobriand. Las características que permiten identificar a un grupo o conglomerado étnico pueden incluir un lenguaje común, usos y creencias comunes y, naturalmente, una tradición cultural. Aunque un grupo racial puede ser un grupo étnico, no ha de confundirse con él; una nación, por ejemplo, puede estar formada por varios grupos étnicos.

2.4.1 ETNIAS DEL ECUADOR

En sus tres regiones continentales conviven 14 nacionalidades indígenas con tradiciones diversas y su propia cosmovisión. Las nacionalidades indígenas amazónicas más conocidas son: Huaorani, Achuar, Shuar, Cofán, Siona-Secoya, Shiwiar y Zápara Los Tagaeri, parientes de los Huaorani, conforman otro pueblo de la zona pero éste fue declarado como “intangible” por el Estado, en respeto a su voluntad de vivir alejados de la civilización.

En la sierra, en los Andes y en el austro, están los quichuas de la sierra con pueblos como los otavalos, salasacas, cañarís y saraguros. En la parte norte se encuentra la comunidad de los Awa. En la costa del Pacífico están los Chachis, Cayapas, Tsáchilas y Huancavilcas. En las ciudades y pueblos viven

principalmente mestizos, blancos y afro-ecuatorianos, aunque también se dan importantes migraciones del campo a la ciudad, lo cual ha generado problemas como el crecimiento de los suburbios y barrios marginales, falta de viviendas, escuelas y colegios, desempleo y delincuencia, entre otros.

El idioma oficial de los ecuatorianos es el castellano, pero hay lenguas indígenas como el Kichwua shimi, awapit, chapalachi, tsafiqui, paicoca, aingae, huaotirio, shuar-chicham y záparo. La religión predominante es la católica, pero muchos pueblos aún conservan sus creencias centenarias, que rinden culto a la tierra, a los nevados o al sol.

Las comunidades indígenas del Ecuador están en su mayoría integradas dentro de la cultura establecida a diferentes niveles, pero algunas comunidades todavía practican sus propias costumbres, particularmente en lo más remoto de la Cuenca Amazónica.

Por otro lado están los afro-ecuatorianos. Principalmente se encuentran dos concentraciones fuertes de población afro-descendiente en el país. Por un lado está la que existe en la costa norte en la provincia de Esmeraldas y por otro tenemos a la que vive en el Valle del Chota, entre las provincias de Imbabura y Carchi. Los afro-ecuatorianos habitan de todas formas en todas las regiones del país, con especial concentración en las grandes ciudades de la costa y de la sierra norte.

La mayoría de la población ecuatoriana se auto identifica como mestiza aunque existen algunos que prefieren adherirse a un legado cultural básicamente blanco/europeo, principalmente en las grandes ciudades, así también como existen mulatos, zambos y diversos pequeños grupos de inmigrantes de otros países y continentes.



2.4.1.1 ¿QUIÉNES SE MOVILIZAN?

- ✚ Personas de clase media para abajo
- ✚ Los que quieren mejorar su calidad de vida
- ✚ Los pobres que sufren mucho y tienen posibilidades de salir
- ✚ Profesionales con mano de obra calificada
- ✚ Hombres y especialmente mujeres de 18 a 50 años
- ✚ Los ricos por turismo
- ✚ Niños y Padres de Familia

2.5 CAUSAS DE LA MOVILIDAD SOCIAL

- ➡ Por falta de trabajo
- ➡ Para mejorar la calidad de vida de la familia
- ➡ Porque no creen en el gobierno corrupto y no hay una política seria
- ➡ Por el mal manejo de la economía del país
- ➡ Porque no hay buenos sueldos
- ➡ Por ambición, para pagar deudas
- ➡ Por las desigualdades sociales

- ➡ Por la inseguridad
- ➡ Por la falta de comunicación, falta de educación
- ➡ Por falta de garantías
- ➡ Por la globalización
- ➡ Pérdida de valores

2.5.1 PRIORIZACIÓN EN LAS CAUSAS

Enumerar unos tres o cuatro aspectos, que sean como las raíces que dan origen a las causas de la movilidad de los grupos sociales hacia el Cantón Santa Rosa, cuáles son las raíces que a nuestro modo de ver generan toda esta realidad, para que esto nos ayude en nuestro actuar:

- ✓ Sistema globalizado, dependiente y dolarizado
- ✓ Pérdida de valores morales y culturales
- ✓ Falta de preparación
- ✓ Mala administración del gobierno local, corrupción
- ✓ La ambición al poder, egoísmo
- ✓ Falta de conciencia
- ✓ Desigualdad social
- ✓ Falta de educación en la familia
- ✓ Problemas conyugales
- ✓ Falta de organización
- ✓ Falta de buenos líderes, sin intereses económicos

Los más pobres, “no son los que se movilizan al exterior, porque ellos pueden endeudarse; pero no tienen como pagar su boleto, no tienen para pagar un coyotero, pero se trasladan dentro del país, ya sea en la Sierra, al Oriente o a la Costa como el Cantón Santa Rosa o viceversa”. (Arante María) 2001.

2.5.2 PRINCIPAL CAUSA DE LA MOVILIDAD SOCIAL

La causa principal de la movilidad social es la pobreza. No hay fuentes de trabajo. Los salarios son muy bajos. Los productos que venden los campesinos son muy baratos. También las familias son muy numerosas y la finca familiar no es suficiente para mantener a todos sus miembros. Es obligado, pues, salir a trabajar en otras partes.

También se da un abandono de la agricultura para ir a las ciudades. La población urbana crece, en deterioro de la población rural.

2.6 EFECTOS DE LA MOVILIDAD SOCIAL

- Desintegración Familiar
- Niños a cargo de Parientes y Vecinos
- Explotación, humillación, maltrato de los patrones, abuso, violencia, trabajos muy duros, viven en condiciones infrahumanas, se violan todos sus derechos
- Pérdida de valores (culturales y sociales)
- Fomenta el adulterio, infidelidad
- Libertinaje de los hijos que se quedan, se meten en vicios, irresponsabilidad.
- Carencia de afecto entre padres e hijos
- Desconfianza, maltrato
- Sufrimiento moral y físico, soledad, incertidumbre familiar
- Fomenta el racismo
- Niños y jóvenes desorientados, rebeldes, caen con problemas y traumas psicológicos
- Bajo rendimiento escolar
- Muchos se vuelven egoístas, materialistas
- Se fomenta la delincuencia de los hijos por el abandono de los padres
- Discriminación, segregados a una cultura superior a la de ellos

- Pérdida de Identidad
- Abandono del campo de la producción
- Vicios
- Se endurecen los sentimientos, se vuelven fríos.

2.7 CONSECUENCIAS DE LA MOVILIDAD SOCIAL

Evaluar la movilidad humana es algo complejo, tiene aspectos positivos y negativos, como toda realidad humana. Es diferente también la suerte de unos y otros grupos sociales.

Salir a trabajar en otras ciudades o países interna o externa respectivamente para mejorar su situación económica no es un delito. Es un derecho humano. Y en la mayoría de los casos una necesidad.

Digamos también que todo emigrante sufre por el hecho de verse en otro país o en otra ciudad, con otra cultura, otro idioma. En el caso de Ecuador, digamos que los emigrantes para poder salir del país deben endeudarse en grandes cantidades y pagar elevados intereses de esos dineros. Otra dificultad son los papeles. Así consiguen trabajo, muchos no están legalmente en el país de destino y cada vez es más difícil legalizar la situación. Algunos han sido deportados.

Otra dificultad es la vivienda, que es demasiado cara. Los casados con hijos tienen dificultades. ¿Cómo quedan los hijos menores? ¿Podrán un día volver a vivir con sus padres? ¿Cómo queda el cónyuge no emigrante? ¿Cómo se mantiene la relación matrimonial y familiar? Diríamos, pues, que los casados tienen más dificultad que los solteros.

También hay aspectos positivos. Cuando uno consigue trabajo y papeles y vive correctamente, puede ahorrar dinero. Cuando no hay trabajo y no hay papeles, la situación puede ser grave. Pues, de qué vive' ¿Cómo paga las deudas contraídas.

Quedarse o regresarse es algo también que deben resolver los interesados. Unos quieren estar sólo unos años y volver. Otros deciden quedarse indefinidamente en el país que los ha acogido.

También se da el racismo en algunos países europeos. En general son mejor acogidos los latinos que los árabes. Esto se debe a tener idioma y religión común con los latinos. Pero también algunos latinos se quejan de ser discriminados por ser extranjeros.

Otra consecuencia son los niños, que quedan en el país de origen. Se crían con los abuelos o con otro familiar. Sufren la ausencia de sus padres. Incluso algunos se enferman y no rinden normalmente en los estudios.

Como se ve en estas breves pinceladas la movilidad o emigración es muy compleja y diversa. Y no hemos tocado otros puntos, como la atención religiosa, los valores culturales, el destino de los ahorros de los emigrantes, etc. (Albisua Mario) 2007

2.8 INDICADORES

2.9 ANALFABETISMO

Uno de los indicadores del nivel de crisis de un pueblo es su índice de analfabetismo. Los cantones, en vías de crisis concentran el 98% del total de los analfabetos que hay en la provincia de El Oro. La escolarización infantil en las Provincias subdesarrolladas plantea muchos problemas.

Necesidad básica de asegurarse la subsistencia que obliga a niños y a jóvenes a contribuir con su trabajo al bienestar económico familiar.

Escasa atención que reciben los asuntos educativos por parte de los gobiernos, más interesados en la compra de armamento que en la devolución del dinero de la deuda externa.

La multiplicidad de lenguas indígenas que a menudo coexisten en un mismo país, y el hecho de que muchas de ellas no tengan escritura, complican de manera especial el aprendizaje.

Sea como sea, parece evidente que hasta que no se reduzcan los altísimos niveles de analfabetismo con que cuenta hoy en día los Países Subdesarrollados, estos no podrán progresar ni sociales, ni económicamente.

2.10 SERVICIOS SANITARIOS

Gran parte de la población del llamado Tercer Mundo se halla sanitariamente desatendida. No dispone de hospitales o centros de salud cercanos, médicos o enfermeros y enfermeras ni medicamentos.

Los presupuestos de sanidad son escasos y favorece la asistencia sanitaria privada, frente a la pública.

Esto hace que en las ciudades encontremos lujosas clínicas con avanzada tecnología, mientras en las zonas rurales mueren niños por una simple apendicitis.

Así, las desigualdades económicas impiden a gran parte de la población luchar contra la enfermedad.

Todo esto agrava la situación sanitaria de $\frac{3}{4}$ partes de la población mundial, que tiene que hacer frente a enfermedades como la malaria, parasitosis, diarreas, picaduras, etc.

Para afrontar esta dura situación algunos grupos de la población se organizan y aplican diversos programas de salud con sus propios recursos, que están mejorando el panorama sanitario en algunas zonas.

Algunas de las enfermedades que se dan en la población de estos países considerados leves en los países desarrollados. Son causas de numerosas muertes, enfermedades como el sarampión y la diarrea pudiéndose

erradicar mediante campañas de vacunación, pero falta voluntad por parte de los que tienen el poder y los medios para llevarlo a cabo.

Además de la alimentación deficiente y de la falta de inmunización hay otros muchos factores a tener en cuenta al abordar este tema: la miseria, el abandono, la falta de condiciones higiénicas, viviendas insalubres, etc.

La carencia de vitaminas en la alimentación de mujeres gestantes, la nutrición deficiente de los niños durante los primeros años de su vida, hace que los organismos estén debilitados y no tengan suficientes defensas para resistir las enfermedades.

CAPITULO III

3.1 EL CANTÓN SANTA ROSA

3.1.1 HISTORIA

Para escribir de la ciudad de Santa Rosa necesitamos de mucho tiempo y espacio; pero vamos hacer lo posible para describirlo.

Según narra la historia los primeros habitantes de Santa Rosa fueron las tribus de los poceos, en el sitio Conchal, a kilómetro y medio de la actual población, en el año de 1600, la segunda fundación fue en el año de 1617, en el margen izquierdo del Río de su mismo nombre.

De acuerdo a ciertas versiones, abrieron el primer camino entre Paccha y Byron, del que existen restos de empedrado y huellas de viviendas utilizadas hasta por los españoles y mestizos para salir de la parte alta a la Costa. En 1795 recorrió el encomendero Manuel Mendieta y Jara.

Estas parcialidades se cree que son origen de los Cañarís, que se dispersaron por todas partes de la que hoy es la Provincia de El Oro.

El 15 de Octubre de 1859, Santa Rosa es elevada a la categoría de Cantón, con el nombre de Jambelí, por Decreto del Gobierno Federal de Loja, presidido por Don Manuel Carrión Pinzado, quien nombra como primer Jefe Político al Zarumeño Joaquín Matamoros y como secretario al señor Juan de Dios Aranzaza.

El Primer Concejo dio comienzo a sus labores el 28 de noviembre de 1859, presidido por el Jefe Político el Dr. Serafín Romero y como secretario el Sr. Miguel Mosquera. El 6 de Marzo de 1860, el gobierno del General Guillermo Franco lo degrada a la categoría de Parroquia, anexándola a Guayaquil, ante este hecho inaudito, los santarroseños elevan sus más energías protestas ante al jefe que comandaba las tropas que habían arribado

a Puerto Pital para consumar el hecho, ante estas circunstancias el General Franco se retractó y Santa Rosa siguió siendo Cantón.

El 24 de Septiembre del mismo año fue derrocado el gobierno de Franco por García Moreno, el mismo que tuvo fuerte resistencia de parte del pueblo de Santa Rosa.

Es degradado de su categoría de cantón dejándolo luego como Parroquia del Cantón Machala, esta degradación se hizo el 29 de Octubre de 1869.

En 1877 Santa Rosa envía una comisión al Congreso reunido en Ambato, a reclamar su categoría antañá, y pedir la creación de la provincia de Jambelí con Santa Rosa, esta petición no fue aceptada, continuando como Parroquia de Machala hasta el 25 de julio de 1878, en que fue devuelta su categoría de Cantón por el Gobierno Nacional integrado la Provincia de El Guayas, ya no como Jambelí, sino con el nombre de Santa Rosa, nombre que se puso homenaje a la Santa Rosa de Lima contando con la Parroquia de Arenillas y Loja.

Uno de los momentos más trágicos que ha pasado Santa Rosa tuvo lugar cuando se produjo la invasión peruana en 1941. La ciudad sufrió los bombardeos del invasor y fue incendiada en grandes proporciones, consumiéndose la parte céntrica de la ciudad.

Con la creación de la provincia de El Oro en 1884, Santa Rosa pasa a ser cantón definitivamente el 15 de octubre de 1859. Su nombre es honor a Santa Rosa de Lima.

En la actualidad Santa Rosa tiene una superficie territorial de 25.949 hectáreas, con 68.388 habitantes, se encuentra ubicada en la llanura costera centro occidente de la Provincia de El Oro con una altitud de 8 msnm y una temperatura que oscila de 26 a 30°C. Limita al Norte con los Cantones de Machalay Pasaje, al Sur con los cantones de Piñas y Arenillas, al Este con los

Cantones de Chilla y Atahualpa y al Oeste con el Cantón Huaquillas y el Océano Pacífico (Archipiélago de Jambelí).

Las fiestas patronales de Santa Rosa se celebran el 30 de Agosto y se realiza la Feria de Langostino. En esta fecha se realizan fiestas pictóricas, ferias populares de artesanías, ropa y dulces; juegos mecánicos, juegos pirotécnicos y Folklóricos.

Para el 15 de Octubre de cada año, fecha de su cantonización, se realiza con mucho civismo el Desfile Cívico Militar. Es considerada como una tierra bendecida por la naturaleza, por tener un excelente clima, hermosas playas como el balneario Jambelí,

Isla Costa Rica; también posee balnearios de agua dulce como El Recreo, Cerro de Oro, Los Tillos, El Playón, Limón Playa, etc. a estos los turistas acuden en época de verano. Posee también: Las cascadas de Río Chico ubicadas en el sitio El Recreo, lagunas como La Tembladera; arqueología de la Parroquia Jumón. La gastronomía marina en Puerto Jelí; los monumentos El Pescador; a Jorge Kaiser; El Parque Central; Parque Sucre y al Iglesia de Santa Rosa.

Santa Rosa se dedica principalmente al comercio de agroindustrias, bananeras, camaroneras, cacaoteras y a la fábrica de aguardiente artesanal.

La “Lídice Ecuatoriana”, así llamada por haber sido convertida en 1941 por los peruanos en tea ardiente al ser innecesariamente incendiada y sacrificada, hoy se levanta orgullosa y próspera junto al río de nombre epónimo, con ansias de progreso y bienestar. Sus gentes, son ejemplo maravilloso de bien hacer y saber. En mérito a sus invalorable virtudes cívicas el presidente Camilo Ponce Enríquez le otorgó en mérito Acuerdo el Título de Benemérita.

Santa Rosa es centro vial de primer orden, por sus calles cursa todo el tráfico hacia el Perú, hacia el interior de la provincia y hacia las provincias de Loja y Zamora Chinchipe, y, reversiblemente, hacia Machala, Pasaje, El Guabo, Guayaquil y Cuenca. En estos últimos años figura como principal productora de especies bioacuáticas en cautiverio. Posee un magnífico balneario en Jambelí. La producción de cítricos para la exportación es de singular importancia, al igual que su ganadería.

En 1882 se unió a Zaruma para formar con Machala la Provincia de El Oro. No se queda a la zaga en el aspecto cultural y social. Uno de sus grandes valores literarios fue Don Modesto Chávez Franco, Cronista Vitalicio de Guayaquil.

En el pasado Santa Rosa fue famosa por su Feria Internacional del 30 de Agosto con 15 días de festejos, hoy en cierta manera reemplazada por la Feria del Langostino, que distribuye el codiciado langostino de oro entre los cultivadores de especies bioacuáticas en cautiverio, que incluye exposiciones de ganado vacuno y transacciones comerciales.

Ahora la ciudad de Santa Rosa es una de las ciudades escogidas por los grupos sociales para poder desarrollar sus aspiraciones, sueños, y así, mejorar su calidad de vida.

Santa Rosa les ha brindado sus tierras y cultivos, para que los puedan explotar y ganarse la vida realizando los trabajos que ellos están propensos a realizar, por la falta de escolaridad y otros conocimientos. Además les brindó la acogida a todas las familias que llegaron y se asentaron en los Barrios de Santa Teresita, Virgen de Chilla, Nueva Esperanza, Atahualpa, El Orito, Los Ceibos, de la Ciudad de Santa Rosa.

3.2. UBICACIÓN GEOGRÁFICA

El cantón Santa Rosa se encuentra con un **Altitud aproximada** de 0 a 1250 m.s.n.m¹

Provincia: El Oro.

Distancia a la capital provincial Machala: 33 Km

LÍMITES

NORTE:

Con el océano Pacífico, los cantones Machala y Pasaje

SUR:

Los cantones Huaquillas, Arenillas y Piñas

ESTE:

Cantones Pasaje y Atahualpa

OESTE:

Océano Pacífico, Cantón Arenillas



3.3. DIVISIÓN POLÍTICA

El cantón Santa Rosa está conformado por 8 parroquias rurales:

Bellamaría

Bellavista
Jambelí -
La Avanzada
La Victoria
San Antonio
Torata
Santa Rosa



Y consta de 3 parroquias urbanas: Santa Rosa (su cabecera cantonal), Nuevo Santa Rosa, y Puerto Jelí, conformando el área urbana de la ciudad de Santa Rosa

3.4 ASPECTOS DEMOGRÁFICOS

3.4.1 CLIMA

El clima varía entre tropical megatermico seco en la mayor parte del cantón y el Tropical megatermico semiseco en el archipiélago de Jambelí, la temperatura del cantón oscila entre 24 a 26 °C en promedio anual llegando hasta 30° C en invierno.



Los meses más secos varían según los pisos altitudinales, el mes de agosto es seco en la parte más alta del cantón y corresponde a la parroquia Torata y Bellamaría y el mes de octubre es seco en la parroquia Santa Rosa, San Antonio y La Victoria; y en el Archipiélago de Jambelí los meses de noviembre y diciembre.

Los meses lluviosos son de enero – abril, el resto del año es medianamente seco, como consecuencia del fenómeno “El niño” la ciudad se ve afectada por constantes inundaciones.

| REPORTE MENSUAL | PROMEDIO ANUAL |
|-------------------------------|----------------|
| TEMPERATURA MEDIA DIARIA (°C) | 25.6° C |
| HUMEDAD RELATIVA (%) | 90 % |
| PRECIPITACIÓN (mm/mes) | 653,9 mm/mes |
| VIENTO | 1 a 3 m/s |

Estación meteorológica: Santa Rosa

3.5 HIDROGRAFÍA

Santa Rosa posee dos fuentes hidrográficas: la del río Caluguro que tiene como afluentes el río Chico y el río Byrón; y la del río Santa Rosa cuyos afluentes nacen de los cerros La Chilca, El Guayabo y Sabayán, ubicados en la Cordillera Dumarí, la cual forma parte de la Cordillera de Los Andes. Además cuenta con el río Buenavista, que es el accidente geográfico que limita con el cantón Machala y Pasaje, tiene como afluentes el río Caluguro, río Negro, río San Agustín y río Dumarí. La unión de los ríos Santa Rosa y Buenavista da origen al río Pital, donde llegaban los barcos que hacían el cabotaje entre Guayaquil – Puerto Bolívar y Santa Rosa a la altura del puente de metal que servía además para la vía carrozable del ferrocarril.

El río Pital, a la altura de la cabecera cantonal, sirve de límite con el cantón Machala y desemboca en el Estero Jelí, y este a su vez en el Archipiélago de Jambelí. Hacia el Oeste, y como límite con el cantón de Arenillas, se ubica al río Arenillas, cuyas aguas son aprovechadas por los moradores del sector para el riego de cultivos, es además, el afluente principal del Humedal la Tembladera.

3.6 TOPOGRAFÍA

Santa Rosa presenta tres zonas bien definidas: la cuenca alta, la cuenca baja y la región insular.

La cuenca alta (montañas), cuyo accidente geográfico más notable es el río Santa

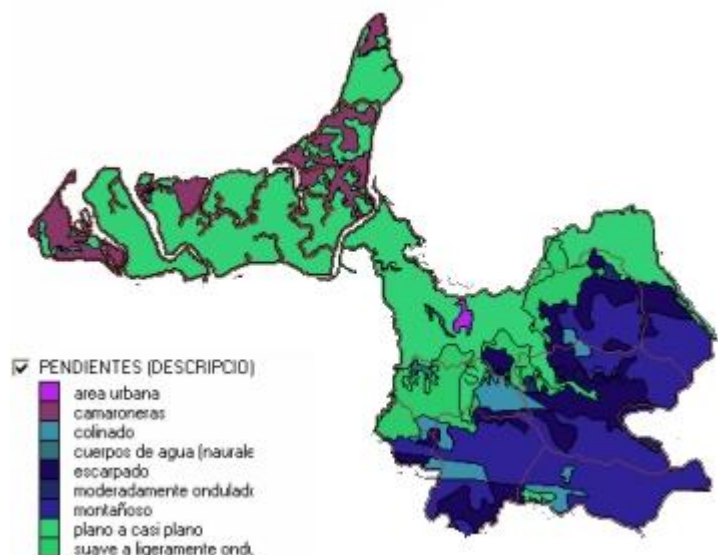

Rosa, presenta una topografía con pendientes fuertes que van del 50% al 90% de inclinación, el tipo de cobertura vegetal existente amortigua el fenómeno erosivo, a pesar de las fuertes pendientes.

La cuenca baja (costa) se caracteriza por tener una topografía con ligeras ondulaciones dirigidas hacia las sabanas y los diversos esteros y ríos que forman la parte hidrográfica de esta cuenca, por esta razón, esta es la zona de mayor producción agropecuaria del cantón, y por ende la que sufre las consecuencias del fenómeno El Niño.

La región insular (islas), identificada por todas las islas que forman el Archipiélago de Jambelí, presenta una topografía relativamente plana, interrumpida por las piscinas camarones, las cuales se hallan en gran número en estas islas. Debido a su cercanía al mar, algunas de estas islas se inundan sobre todo en aguajes fuertes y/o en presencia del fenómeno El Niño. Topográficamente las playas son las partes más que se caracterizan por el uso agropecuario.

3.7 GEOMORFOLOGÍA

Existen cuatro pisos altitudinales que van desde los 0 msnm en el archipiélago de Jambelí hasta los 1250 msnm en la parte alta de la parroquia Torata, caracterizándose por tener **barreras de escalonamiento** en áreas pertenecientes a la parroquia torata y La Avanzada, así como **llanuras aluviales de precipitación** en los causes de los ríos y esteros del cantón, cuenta con **planicies costeras** en la parroquia Santa rosa en especial el área urbana y **áreas de manglar** en el Archipiélago de Jambelí y Puerto Jelí,

3.8 SUELOS

Los principales tipos de suelos que se puede encontrar en el cantón son los siguientes:

* **Arcillas marinas de estuario.-** en especial los suelos de Jambelí y Puerto Jeli

* **Esquistos ygneises semipolíticos.-** se encuentran en el centro del cantón

* **Granodiorita, diorita porfido.-** por la parroquia Bellamaría

3.81 APTITUDES DEL SUELO DEL CANTÓN

Se distribuye de la siguiente manera:

- Suelo apto para bosques en la parte alta del cantón
- Áreas para cultivos sin Limitaciones en Santa Rosa, Bellavista, y San Antonio.
- Zonas sin uso agropecuario que corresponden al Archipiélago de Jambelí y Puerto Jelí.

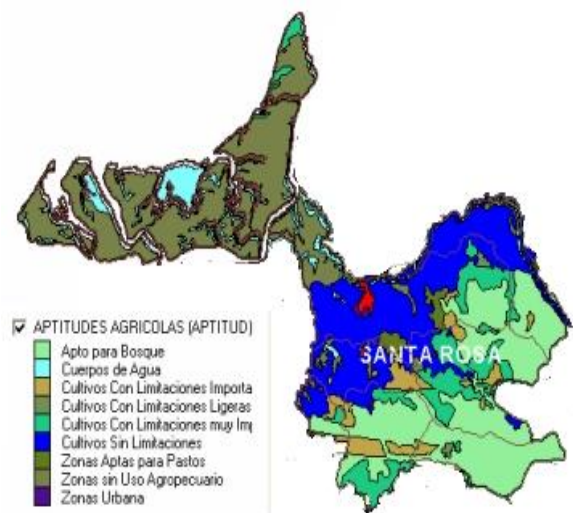

3.9 VIALIDAD

La vía más importante es la Panamericana que permite la integración del cantón Santa Rosa con las provincias del Norte del país (Guayas y Loja) y el Sur de la

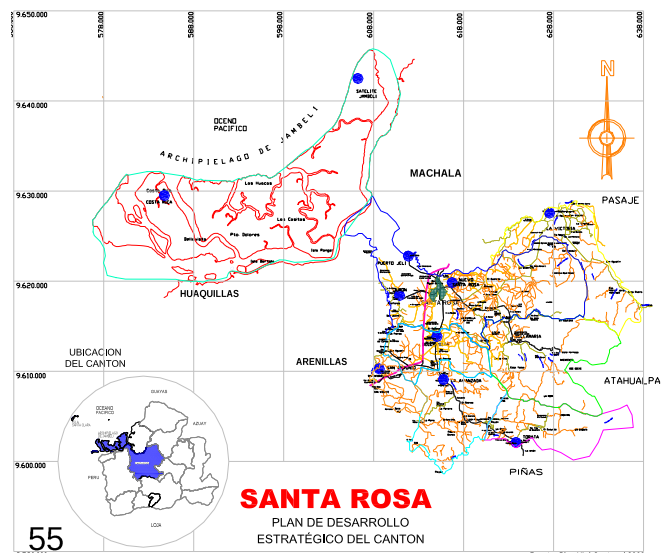

república del Perú, por esta razón, y por su ubicación en el centro de la provincia, su cabecera cantonal es considerada una ciudad de paso.

Posee 06 ejes viales, asfaltados y en estado aceptable, que permiten una comunicación con cantones vecinos, estos ejes son:

- **Eje Vial 1: Santa Rosa - Piñas – Portovelo**
- **Eje Vial 2: Santa Rosa – Piñas - Balsa**
- **Eje Vial 3: Santa Rosa - Arenillas - Huaquillas**
- **Eje Vial 4: Santa Rosa - Arenillas - Las Lajas**
- **Eje Vial 5: Santa Rosa – Machala - El Guabo**
- **Eje Vial 6. Santa Rosa - Machala - Pasaje**

El sistema vial secundario esta asfaltado y lastrado y une las parroquias del cantón, a excepción del la parroquia la Victoria cuya comunicación con el cantón la realiza a través de las vías de los cantones Pasaje y Machala.

Además cuenta con un sistema vial de verano en malas condiciones, que comunica en verano con los diferentes sitios o comunidades que conforman las parroquias del cantón.

3.10 POBLACIÓN

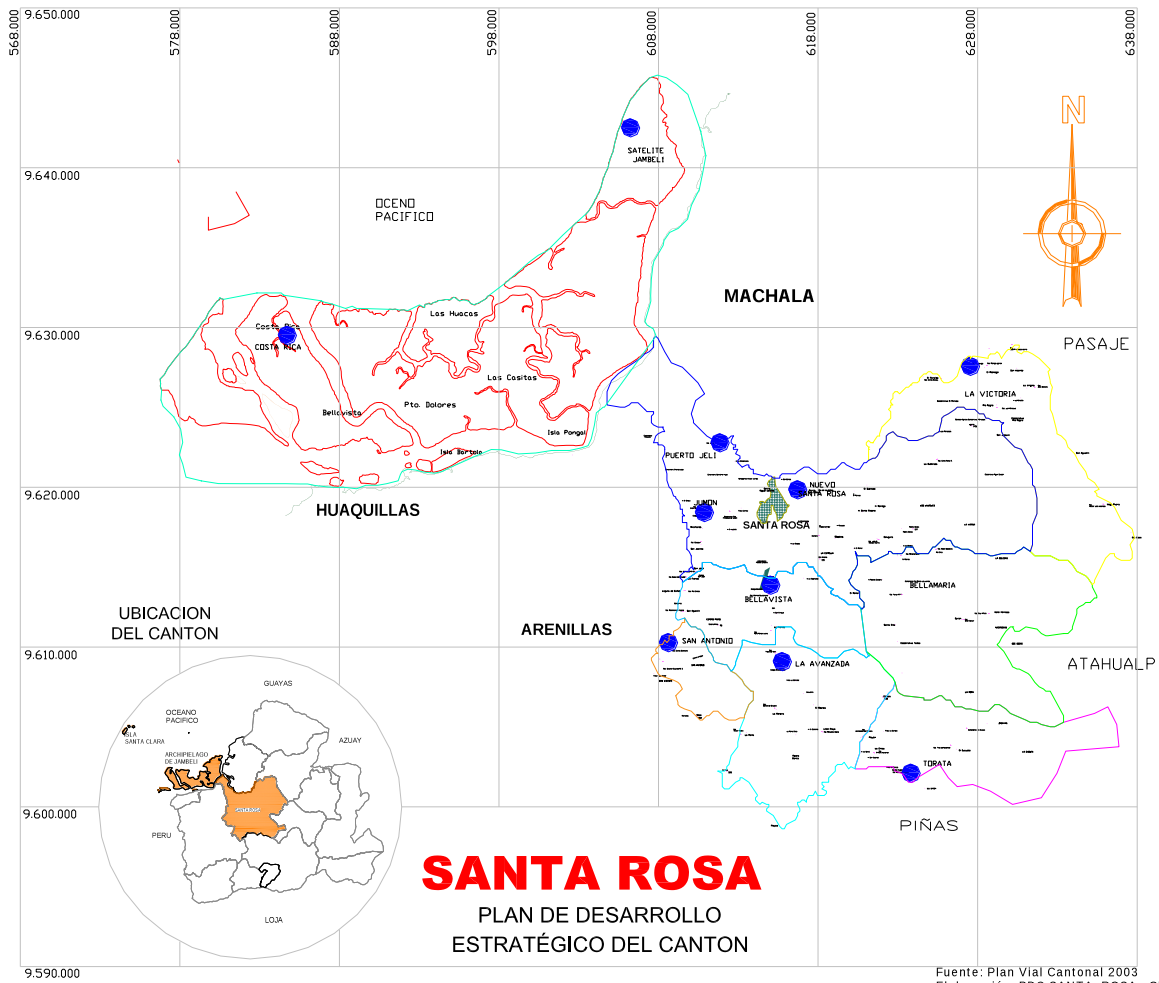

Según el censo de población del año 2.001, la población total del Ecuador es de 12'156.608 habitantes, la de la Provincia de El Oro 525.763 habitantes, y del cantón Santa Rosa es de 60.388 habitantes correspondiente al 11,5% con respecto a la población provincial, la tasa de crecimiento en el periodo intercensal 1990 – 2001, es del **1,6% promedio anual**.

Del total de la población, 17.795 hab el 29,47 % corresponden al área rural, y 42.593 hab habitan en el área urbana, esto es el 70,53% debido a que en la cabecera cantonal Santa Rosa se desarrolla la mayor actividad económica y productiva del cantón.

POBLACION DEL CANTÓN POR PARROQUIAS E INDICE DE OCUPACIÓN TERRITORIAL

| PARROQUIA | TOTAL POBLACION URBANA Y RURAL 2001 | % DE POBLACIÓN |
|---------------------------------------|-------------------------------------|----------------|
| SANTA ROSA (urbana) (periferia) | 42.593 3.607 | 76,51% |
| BELLAVISTA | 2.936 | 4,86% |
| JAMBELI | 1.565 | 2,59% |
| LA AVANZADA | 2.229 | 3,69% |
| LA VICTORIA | 2.737 | 4,53% |
| SAN ANTONIO | 1.183 | 1,96% |
| TORATA | 1.671 | 2,77% |
| BELLAMARIA | 1.867 | 3,09% |
| TOTAL | 60388 | 100,00% |

Elaboración: O.T.- PDC-SANTA ROSA 2004

POBLACIÓN URBANA Y RURAL

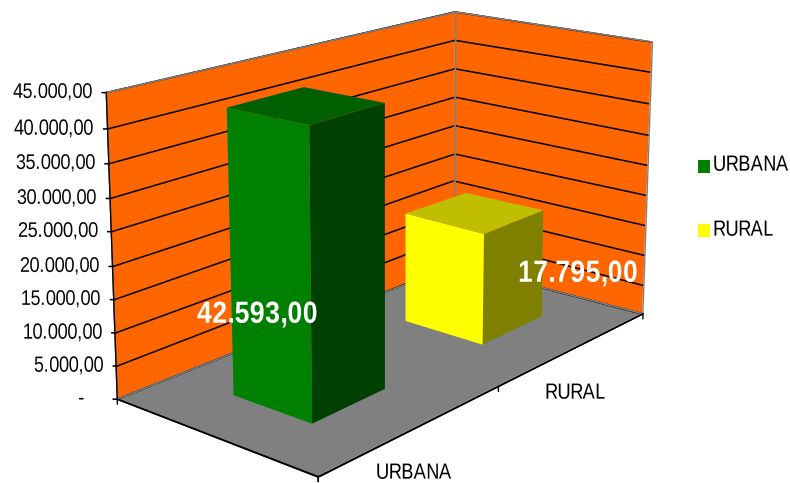

POBLACION URBANA Y RURAL POR PARROQUIAS

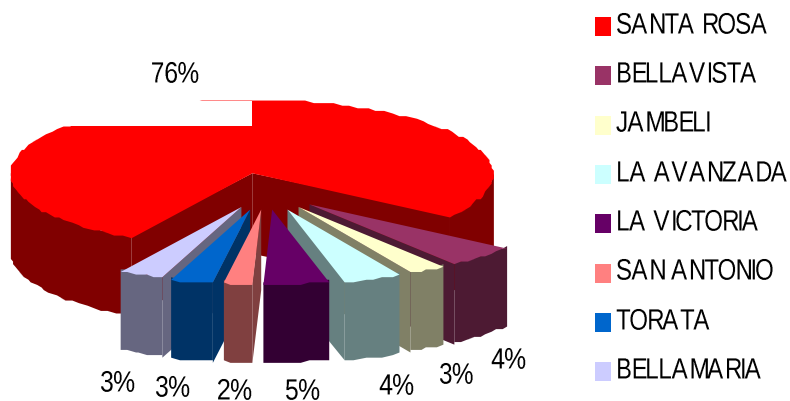

3.11 SERVICIOS BÁSICOS

3.11.1 AGUA POTABLE

La planta de tratamiento los Jardines es una de las principales plantas de agua del país, con un caudal de 280 lts/seg de Agua, abastece a la ciudad de Santa Rosa y sus Parroquias. Potabiliza el agua proveniente de la cuenca del río Santa Rosa.

El Sistema Ducupalta, capta y conduce el agua cruda en una longitud aproximada de 3 Km. mediante dos sistemas por gravedad, con un diámetro de 400 mm (Asbesto-Cemento) y 600 mm (Hierro-Dúctil) hasta entregarla a la Planta Los Jardines ubicada en el sector de la Parroquia La Avanzada de la ciudad de Santa Rosa, en una cota de 40 mts. sobre el nivel del mar.



La Antigua o Planta N° 1 fue inaugurada en el año de 1976 y hasta la presente fecha la operación ha sido ininterrumpida, dotando el 20 por ciento de volumen de agua para satisfacer las necesidades de la ciudad (centro de Santa Rosa), mientras que el resto de la producción, dota al Sitio “La Florida” , Parroquia Bellavista y parte de las Comunas Ribereñas.

La Planta Nueva o Planta N° 2 fue inaugurada en el año 2000, para tratar normalmente un caudal de 300 lts/seg, sin embargo puede llegar a operar con

unos 400 lts/seg. La Planta en la actualidad está produciendo 160 lts/seg. dotando de líquido vital a toda la ciudad, la Parroquia Urbana del Nuevo Santa Rosa, la Parroquia de Jumón y el punto más alejado de la red la Parroquia de Puerto Jelí.

Las parroquias rurales de Torata, Bellamaría y La Victoria poseen planta de tratamiento propia, lo mismo la parroquia urbana de Jambelí; también existe una Planta de Tratamiento en el Sitio Estero Medina; todas estas están manejadas por las Junta de Agua Potable, las mismas que se manejan administrativa y económicamente independientes.

La responsabilidad de proveer a la comunidad los servicios de agua potable y alcantarillado, en forma integral, está a cargo de la Empresa Municipal de Agua Potable y Alcantarillado de Santa Rosa, EMAPA-SR,

El cantón Santa Rosa en su cabecera cantonal, cuenta con una cobertura del 98 por ciento del servicio de agua potable, es decir, se atiende a aproximadamente 9.196 usuarios en forma directa.

Existen zonas marginales que todavía no tienen acceso al servicio de agua potable. En el área rural, cuenta con una cobertura del 58 por ciento del servicio de agua potable, está incluido las parroquias de Torata, Bellamaría, la Victoria, Jumón, San Antonio, Bellavista, La Avanzada, Jambelí.

3.1.1.2 AGUAS SERVIDAS

La ciudad de Santa Rosa posee un sistema de alcantarillado de aguas servidas y aguas lluvias, pero funciona como mixto, y está conformado por conexiones domiciliarias, redes secundarias, colectores principales, canal abierto

de recolección, subestación y estación de bombeo, descargas directas y lagunas de estabilización. Tiene una cobertura del 60% en el área urbana.

En la zona rural, ciertas cabeceras parroquiales tienen un sistema parcial de aguas servidas como: Torata, Jumón y Bellamaría; otras además de este sistema, poseen lagunas de estabilización u oxidación, como: La Avanzada, Bellavista, con la laguna de oxidación que descarga al estero 10 de agosto y este al rio Santa Rosa, Valle Hermoso y La Victoria, las cuales no reciben mantenimiento periódico al sistema.



3.12 ENERGÍA ELÉCTRICA

El cantón Santa Rosa forma parte del Sistema Nacional interconectado INECEL, y recibe energía a través de la Línea 69 (69.000 voltios) que viene de la Central Hidroeléctrica de Paute y llega a la Subestación Eléctrica Santa Rosa, siendo esta también un punto de paso de energía para los cantones de la parte alta de la provincia.

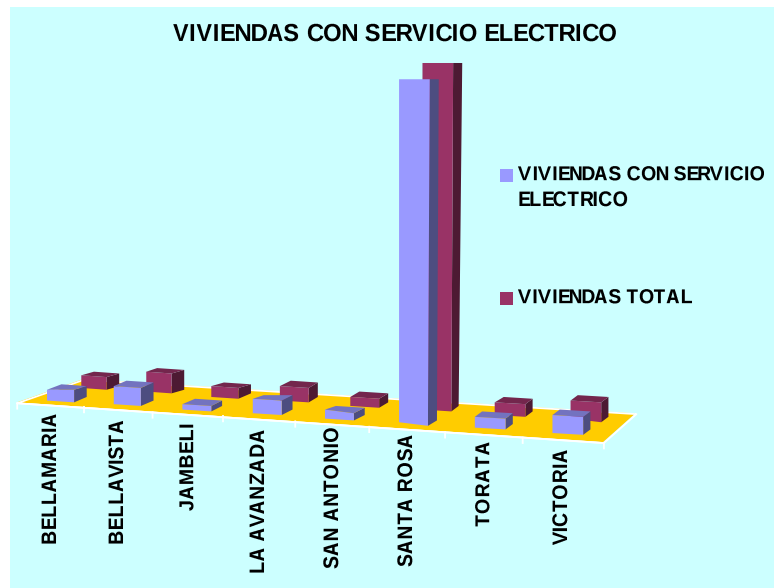

En el sitio la Florida de la parroquia Bellavista encontramos otra Subestación Eléctrica.

La cobertura en la parte urbana es del 95% y en la parte rural es del 96%. En alumbrado público, la mayor parte tiene lámparas.

El sistema de distribución es Trifásico (para industrias y en extensiones en donde generalmente se requiera alimentación trifásica) y monofásico que sirve a los sectores urbanos y urbanos-marginales.

Según la ordenanza de Uso del Espacio y Vía Pública, a la Empresa Eléctrica de El Oro le corresponde la colocación de todas las redes eléctricas (postes y cableado) y el mantenimiento de estas redes y de las luminarias, las mismas que deberán ser colocadas por la Municipalidad de Santa Rosa, según se anota en la misma ordenanza.

Toda la parroquia La Victoria esta abastecida de energía eléctrica por la Subestación de Pasaje, así mismo la cabecera parroquial de San Antonio está abastecida por la Subestación de Arenillas.

3.13 TELEFONÍA

El servicio de telefonía para el cantón Santa Rosa está a cargo de la Empresa Pacifictel, a través de la Central Santa Rosa, ubicada en la calle El Oro entre Olmedo y Guayas, que dispone de una planta digital instalada en enero del 2.003 con capacidad para 3.120 usuarios, de los cuales se ha instalado 2.550 abonados, alcanzando una cobertura del 5.99% de la población urbana (42.593 hab.), todos los abonados están categorizados en clase "B" (residenciales) y clase "C" (comerciales e industriales).

A la cabecera parroquial de Bellavista y Puerto Jelí Pacifictel le provee servicio de telefonía por medio de un cable que sale de la central de Santa Rosa, y con el sistema de Vía Multiacceso, Pacifictel da servicio a la parroquia de Jumón, San Antonio, Bellamaría y al sitio de San Agustín.

La cabecera parroquial de La Avanzada tiene su propia planta analógica, ubicada en el sitio La Florida de la parroquia Bellavista.

Existen 6 locales de Internet, los cuales se ubican en la cabecera cantonal.

Los locutorios se ubican mayormente en la cabecera cantonal (7) y en menor cantidad en las parroquias rurales (1) del cantón.

Existen 2 compañías que prestan el servicio de telefonía celular en el cantón, y son PORTA y BELLSOUTH, las cuales reciben el servicio de telefonía directamente desde Guayaquil y no de la central de Santa Rosa.

CAPITULO IV

4.1 ANALISIS DE DATOS Y VERIFICACION DE HIPOTESIS

4.1.1 RESULTADOS DE LA ENCUESTA.

4.1.1.1 EXPLICAR SELECCIÓN, DISTRIBUCIÓN DE MUESTRA

4.1.1.2 RELACIÓN FAMILIAR

CUADRO N°1

4.2 RELACIÓN DE LAS FAMILIAS PROVENIENTES DE OTRAS PROVINCIAS Y CANTONES

| JEFES DE FAMILIA POR SEXO | Nº | % |
|---------------------------|----|------|
| HOMBRES | 54 | 67% |
| MUJERES | 26 | 33% |
| TOTAL | 80 | 100% |

Fuente: Investigación Directa
Elaboración: Los Autores

GRAFICO N° 1

4.2.1.1 RELACIÓN DE LAS FAMILIAS PROVENIENTES DE OTRAS PROVINCIAS Y CANTONES

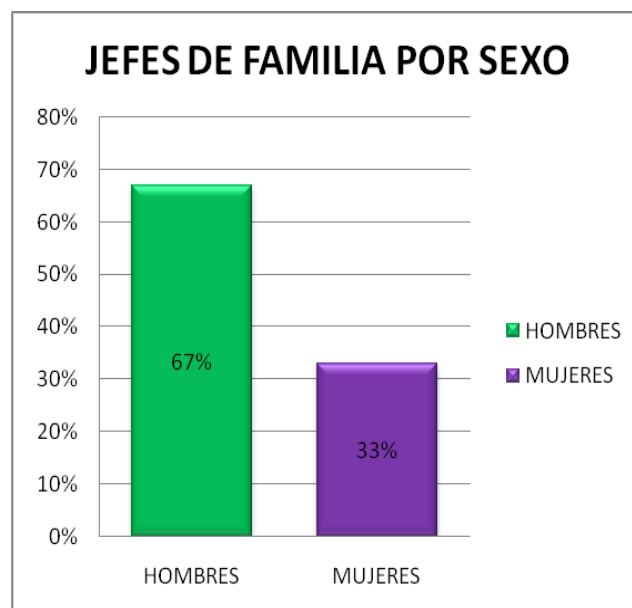

Fuente: Cuadro N° 1

En el cuadro 1, respecto a las familias investigadas de la ciudad de Santa Rosa, en relación a las familias que se movilizaron hasta esta ciudad, el estudio demostró que los Hombres son destacados como jefes de hogar con un 67% correspondiente a 54 familias, seguido de ello las mujeres representan el 33% de las cuales son 26.

Esta información nos permite establecer el alto porcentaje de hombres jefes de hogar, sin embargo estos mismos son apoyados por su conyugue en la economía familiar. En un menor porcentaje las mujeres han tenido que asumir la responsabilidad de ser jefe de hogar, dejando a un lado el cariño y la ternura de ser madres y más aún la ausencia temporal durante el día y en algunos casos la noche para salir a buscar el sustento familiar. Además que por su condición de género, sufren múltiples discriminaciones enfrentando problemas específicos relacionados con la inequidad laboral y económica o a la inserción y desarrollo en el mercado de trabajo.

CUADRO N° 2

4.1.3 EDAD DE LOS JEFES DE FAMILIA PROVENIENTES DE OTRAS PROVINCIAS Y CANTONES

| JEFES DE FAMILIA POR EDAD | Nº | % |
|---------------------------|-----------|-------------|
| 40 – 60 años | 43 | 53% |
| 61 – 80 años | 35 | 44% |
| 81 a más | 2 | 3% |
| TOTAL | 80 | 100% |

Fuente: Investigación Directa
Elaboración: Los Autores

GRÁFICO N° 2

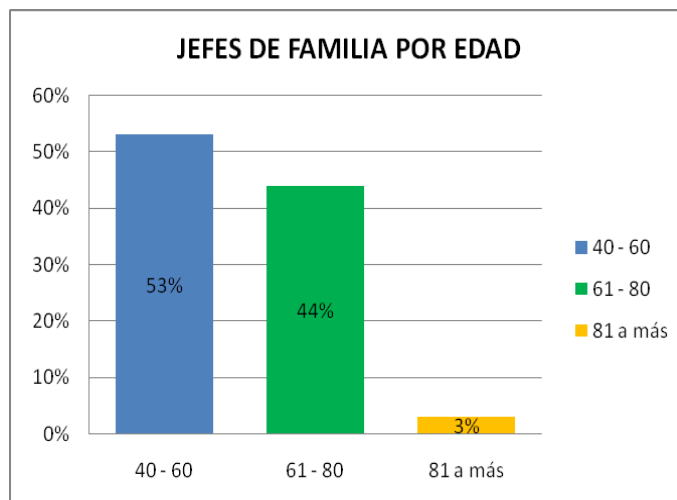
4.1.3.1 EDAD DE LOS JEFES DE FAMILIA
PROVENIENTES DE OTRAS PROVINCIAS Y CANTONES

Fuente: Cuadro

En este espacio correspondiente al cuadro N° 2, vamos a referirnos a la edad de los jefes de familias que migraron al Cantón Santa Rosa. En los resultados obtenidos de esta fuente notamos que la mayoría de los jefes de familia están entre los 40 – 61 años de edad equivalente al 53%, seguido de ello jefes de familia de la tercera edad que están entre 61 a 80 años con una representación del 44%, y por último en edad avanzada de 81 a más con el 3%. En décadas anteriores se dio el boom migratorio desde la sierra y algunas otras partes de la costa en especial hacia la provincia de El Oro, Cantón Santa Rosa.

Las personas y familias enteras que llegaron hasta este lugar lo hicieron porque en su momento se encontraban en edad de producción como fuerza de mano de obra, lo cual indica que podían emprender o adaptarse en las fuentes de trabajo que les ofrecía este cantón como son las bananeras, camaroneras, dicho de otra manera abandonaron la agricultura para establecerse en la ciudad pero les toco volver a ella.

CUADRO N°3

4.1.4 ESTADO CIVIL DE LAS FAMILIAS PROVENIENTES DE OTRAS PROVINCIAS Y CANTONES

| ESTADO CIVIL | N° | % |
|--------------|-----------|-------------|
| CASADOS | 39 | 48% |
| UNIÓN LIBRE | 28 | 35% |
| VIUDOS | 7 | 9% |
| DIVORCIADOS | 6 | 8% |
| TOTAL | 80 | 100% |

Fuente: Investigación Directa
Elaboración: Los Autores

GRÁFICO N° 3

4.1.4.1 ESTADO CIVIL DE LAS FAMILIAS PROVENIENTES DE OTRAS PROVINCIAS Y CANTONES

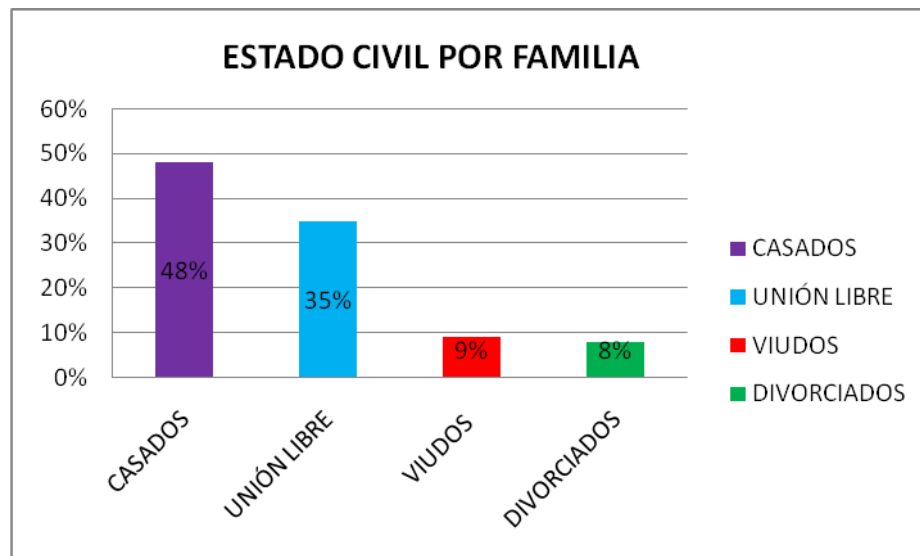

Fuente: Cuadro 3

Notaremos en el grafico N° 3, la representación del estado civil por familia, aquí tenemos una clara demostración que de la muestra investigada de las familias migrantes provenientes en su mayoría de la sierra el 48% son casados este resultado es una respuesta a los valores y principios espirituales y sentimentales que casi son innatos en ellos. Otro caso es la unión libre que en la grafica esta representado por el 35% como una nueva forma de

integración familiar que el Estado hace épocas atrás le coloca sus derechos y que es unidad de estructuración familiar.

Tenemos el 9% de viudos algunos por razones de enfermedad, accidentes, por edad mismo etc. Y el 8% de divorcios por razones que el conyugue migro nuevamente, adaptabilidad, entre otros.

CUADRO N° 4

4.1.5 EDAD DE LOS HIJOS DE LAS FAMILIAS PROVENIENTES DE OTRAS PROVINCIAS Y CANTONES

| EDAD | N° | % |
|--------------|------------|-------------|
| 1 – 20 | 67 | 23% |
| 21 – 40 | 136 | 47% |
| 41 a más | 85 | 30% |
| TOTAL | 288 | 100% |

Fuente: Investigación Directa
Elaboración: Los Autores

GRÁFICO N° 4

4.1.5 EDAD DE LOS HIJOS DE LAS FAMILIAS PROVENIENTES DE OTRAS PROVINCIAS Y CANTONES

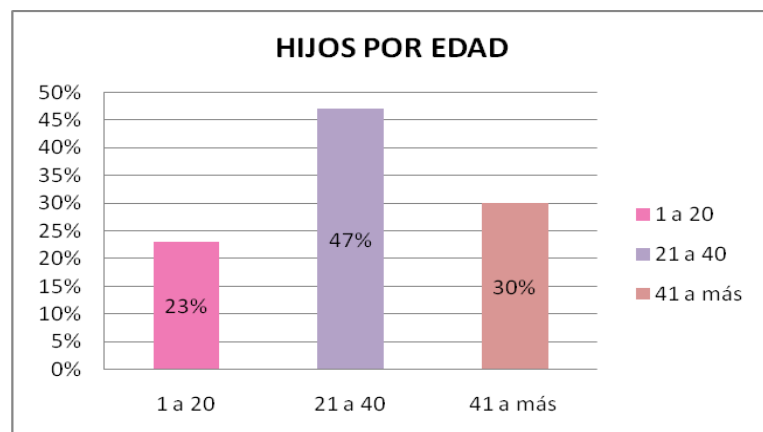

Fuente: Cuadro 4

En el cuadro N° 4, la mayoría de los hijos de los entrevistados oscilan de 21 a 40 años correspondiendo al 47.22% esto indica el buen número de hijos en edad adulta y madura, seguido con el 29.51% que se encuentran entre los 41 años y más, finalmente tenemos de 1 a 20 años con el 23.26%.

CUADRO N° 5

4.1.6 SEXO DE LOS HIJOS DE LAS FAMILIAS PROVENIENTES DE OTRAS PROVINCIAS Y CANTONES

| SEXO | N° | % |
|--------------|------------|-------------|
| HOMBRES | 165 | 57% |
| MUJERES | 123 | 43% |
| TOTAL | 288 | 100% |

Fuente: Investigación Directa
Elaboración: Los Autores

GRÁFICO N° 5

4.1.6.1 SEXO DE LOS HIJOS DE LAS FAMILIAS PROVENIENTES DE OTRAS PROVINCIAS Y CANTONES

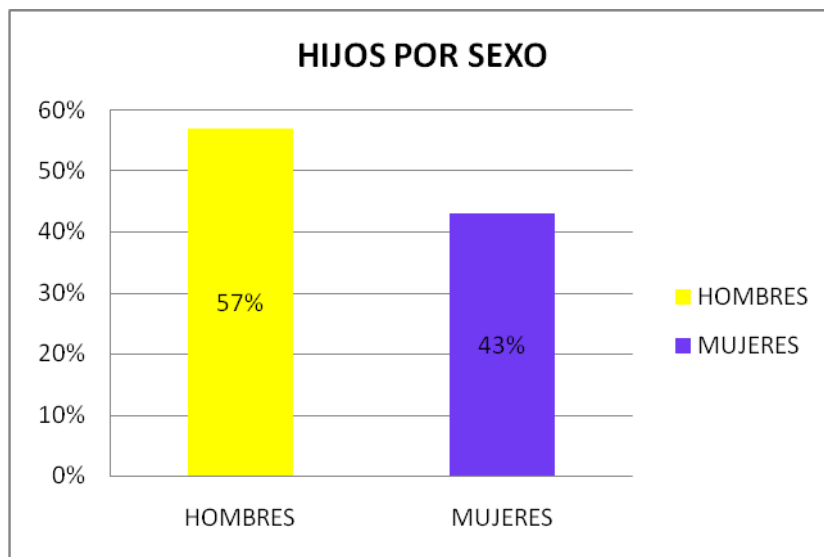

Fuente: Cuadro 5

De acuerdo al gráfico N° 5, los resultados obtenidos en la investigación el 57% de los hijos de las familias migrantes son hombres y el 43% son mujeres.

CUADRO N° 6

4.1.7 ESTADO CIVIL DE LOS HIJOS DE LAS FAMILIAS PROVENIENTES DE OTRAS PROVINCIAS Y CANTONES

| ESTADO CIVIL | N° | % |
|--------------|------------|------------|
| SOLTEROS | 79 | 27% |
| CASADOS | 128 | 44% |
| VIUDOS | 13 | 5% |
| DIVORCIADOS | 21 | 7% |
| UNIÓN LIBRE | 47 | 16% |
| TOTAL | 288 | 99% |

Fuente: Investigación Directa
Elaboración: Los Autores

GRÁFICO N° 6

4.1.7.1 ESTADO CIVIL DE LOS HIJOS DE LAS FAMILIAS PROVENIENTES DE OTRAS PROVINCIAS Y CANTONES

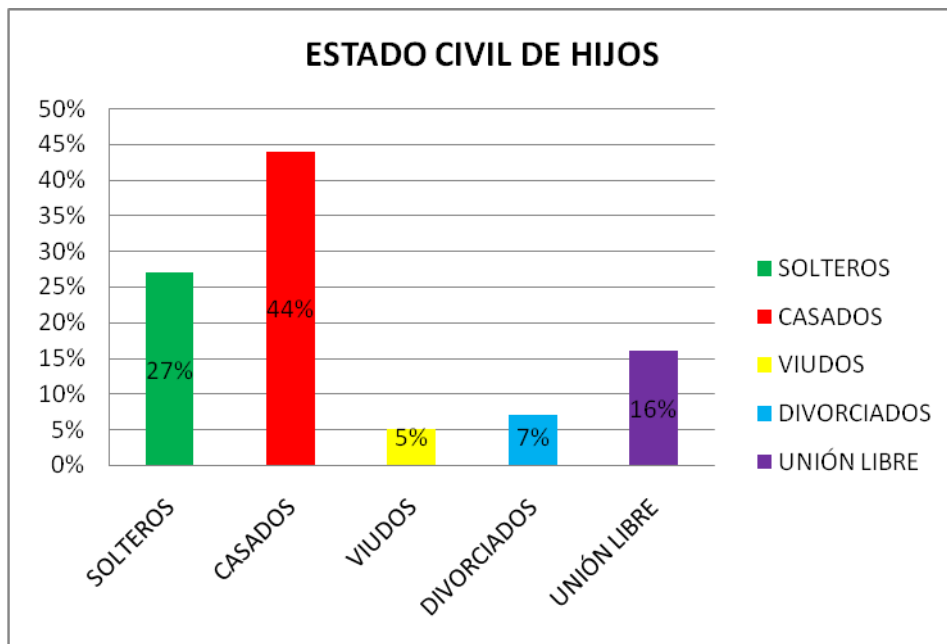

Fuente: Cuadro N° 6

En el cuadro N° 6, podemos analizar que es arduo el trabajo de los padres para educar a los hijos, inculcarles buenos valores, cimientos bien formados y guiarlos por el camino del bien, por ende que el mayor porcentaje de los hijos son casados correspondientes al 44%, seguido de ello los hijos solteros dedicados al estudio o a otras labores con el 27%, algunos padres

apoyan a la unión libre como una nueva forma de integración familiar, es por esta razón que contamos con un porcentaje equivalente al 16%, en otros casos por diversas razones tenemos a los divorciados con el 7% y los viudos con el 5%.

CUADRO N° 7

4.1.8 LUGAR DE ORIGEN DE LOS JEFES DE LAS FAMILIAS PROVENIENTES DE OTRAS PROVINCIAS Y CANTONES

| LUGAR DE ORIGEN | N° | % |
|-----------------|-----------|-----|
| ZARUMA | 3 | 4% |
| ARENILLAS | 2 | 3% |
| LOJA | 46 | 58% |
| GUAYAQUIL | 2 | 3% |
| COTOPAXI | 4 | 5% |
| RIOBAMBA | 3 | 4% |
| ZAMORA | 13 | 16% |
| CHIMBORAZO | 2 | 3% |
| AZUAY | 5 | 6% |
| TOTAL | 80 | |

Fuente: Investigación Directa
Elaboración: Los Autores

GRÁFICO N° 7

4.1.8.1 LUGAR DE ORIGEN DE LOS JEFES DE LAS FAMILIAS PROVENIENTES DE OTRAS PROVINCIAS Y CANTONES

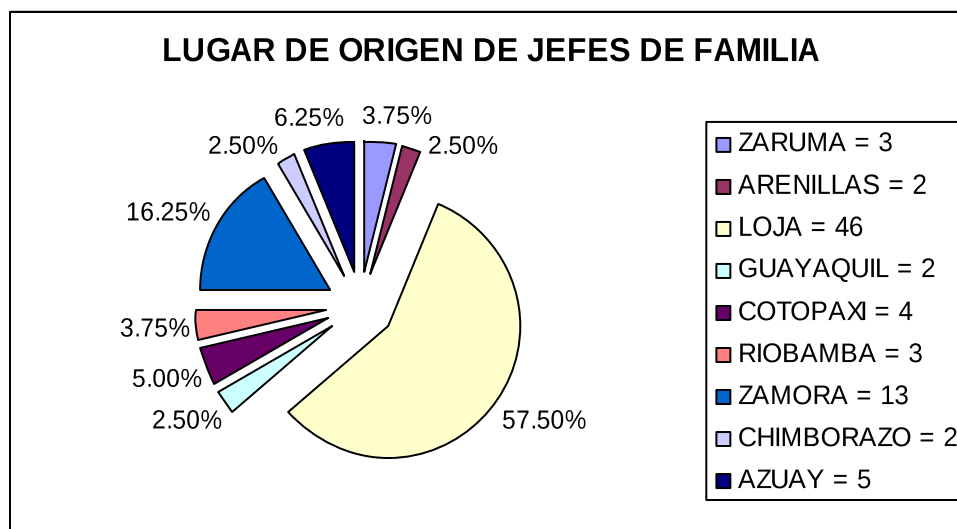

Fuente: Cuadro N° 7

En el gráfico N° 7, es otro resultado que se puede destacar en la investigación, es que gran parte de las familias migrantes son provenientes de

otras provincias ya que el 57,5% son de Loja; seguido tenemos el 16.25% de Zamora; el 6.25% de la población es del Azuay; el Cotopaxi con el 5%; Riobamba con el 3.75%; Guayaquil y Chimborazo con el 2.5%; en una escala menor podemos darnos cuenta que el 3.75% de las familias han venido del cantón Zaruma y el 2.5% del vecino Cantón Arenillas.

En este sentido el flujo migratorio interno del país refleja un desplazamiento desde y hacia otras provincias, en especial indicaremos la provincia de El Oro y en concreto en la ciudad de Santa Rosa.

El volumen migratorio del último movimiento realizado por las personas hace varias décadas nos indica, que la migración interna se manifiesta de manera muy compleja. Es así que coexisten distintas formas de desplazamientos que van desde las migraciones permanentes hasta las temporales. Ejemplos sobresalientes son las migraciones definitivas dentro del cantón Santa Rosa. Allí también personas de la parte alta de la Provincia se desplazan a trabajar en la zona baja asentándose a este Cantón, según ellos hay mejores fuentes de trabajo sobre todo en bananeras y camaroneras, y en otros casos aseguran que hay muchas tierras disponibles para dedicarse a la agricultura, claro está que eso implica adaptarse a otra cultura, costumbres y sobre todo el clima.

CUADRO N° 8

4.1.9 LUGAR DE RESIDENCIA DE LAS FAMILIAS PROVENIENTES DE OTRAS PROVINCIAS Y CANTONES

| RESIDENCIA | N° | % |
|------------------|-----------|-------------|
| LAS PALMERAS | 15 | 18.75% |
| ATAHUALPA | 11 | 13.75% |
| T. HUGO ORTIZ | 10 | 12.50% |
| NUEVO SANTA ROSA | 17 | 21.25% |
| SANTA TERESITA | 8 | 10.00% |
| FUERA DEL PAIS | 19 | 23.75% |
| TOTAL | 80 | 100% |

Fuente: Investigación Directa
Elaboración: Los Autores

GRÁFICO N° 8

4.1.9.1 LUGAR DE RESIDENCIA DE LAS FAMILIAS PROVENIENTES DE OTRAS PROVINCIAS Y CANTONES

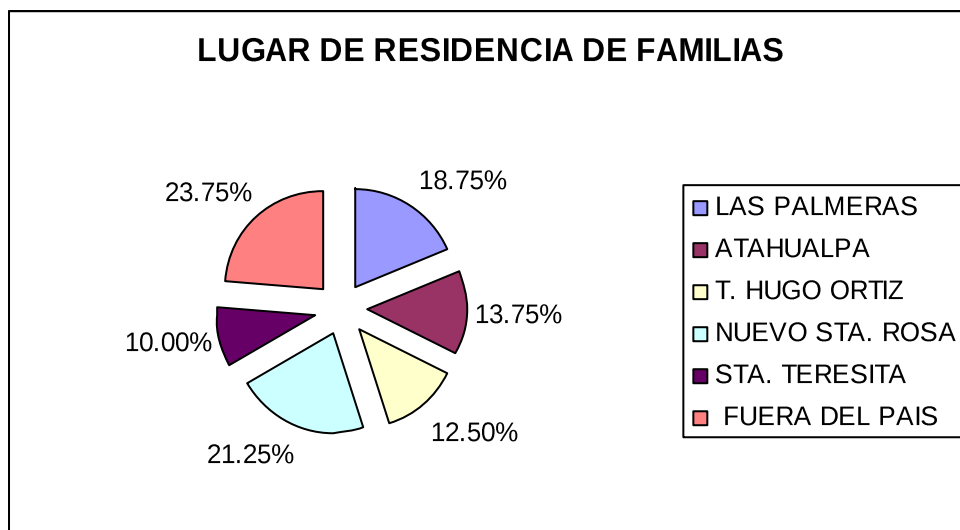

Fuente: Cuadro N° 8

En el cuadro N° 8, podemos verificar que las familias provenientes de otras provincias y cantones vecinos se han asentado en barrios específicos de Santa Rosa tales como Nuevo Santa Rosa con el 21.25%, seguido el barrio las Palmeras con el 18.75%, en el Barrio Atahualpa tenemos el 13.75%, el 12.5% en el Barrio Teniente Hugo Ortiz y una menor representación que es el 10% en

el Barrio Santa Teresita. Posteriormente se presenta el fenómeno migratorio hacia fuera del País de algunos jefes de hogar con una representación del 23.75% siendo la más ponderada.

La movilidad social es muy compleja y como tal tiene aspectos positivos y negativos, como toda realidad humana y todo depende también de la suerte de unos y otros migrantes. Sin duda en el grafico N° 8 podemos resaltar que las familias migrantes se asentaron en determinados sectores para superar en algunos casos el trabajo, la vivienda, la cultura, las costumbres entre otros aspectos de adaptabilidad.

CUADRO N° 9

4.1.10 LUGAR DE ORIGEN DE HIJOS DE LAS FAMILIAS PROVENIENTES DE OTRAS PROVINCIAS Y CANTONES

| LUGAR DE ORIGEN DE HIJOS | Nº | % |
|--------------------------|------------|--------------|
| LOJA | 115 | 39.9% |
| GUAYQUIL | 5 | 1.7% |
| COTOPAXI | 11 | 3.8% |
| RIOBAMBA | 10 | 3.5% |
| ZAMORA | 12 | 4.2% |
| CHIMBORAZO | 5 | 1.7% |
| AZUAY | 7 | 2.4% |
| EL ORO | 123 | 42.7% |
| TOTAL | 288 | 99.9% |

Fuente: Investigación Directa
Elaboración: Los Autores

GRÁFICO N° 9

LUGAR DE ORIGEN DE HIJOS DE LAS FAMILIAS PROVENIENTES DE OTRAS PROVINCIAS Y CANTONES

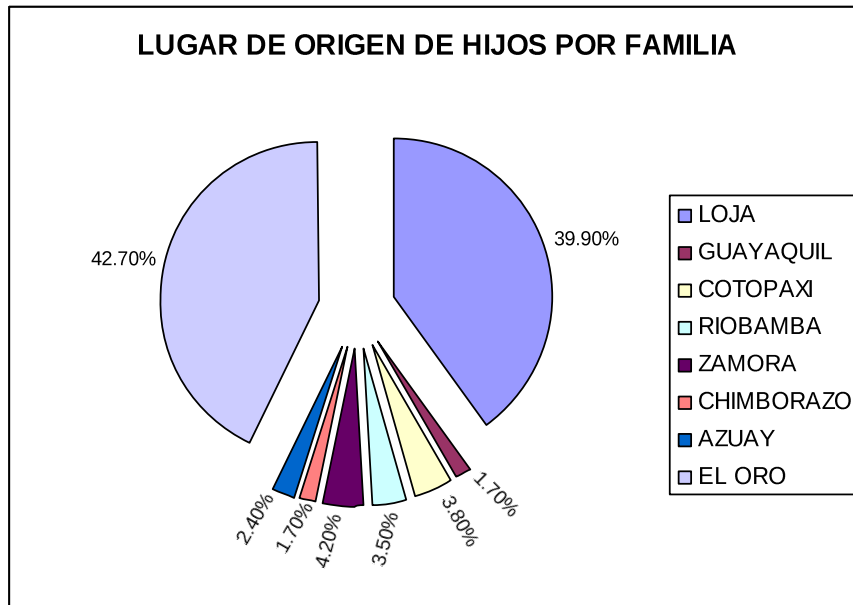

Fuente: Cuadro N° 9

En el cuadro N° 9, notamos que muchos jefes de hogar llegaron en la década de los 80 hasta el cantón Santa Rosa abatidos por la pobreza, falta de fuentes de trabajo, con salarios muy bajos, los productos que cosechaban del trabajo de la agricultura se vendían baratos por tales motivos tomaron la dura decisión de migrar y consigo sus esposas e hijos como es el caso de los hijos que vinieron de Loja con un 39.90%, con el 4.2% de Zamora, del centro del país el 3.80% de Cotopaxi, el 3.50% de Riobamba, 2.40% del Azuay, el 1.70% de Guayaquil y una representación mayor los hijos nacidos en este cantón con el 42.70%.

CUADRO N° 10

4.1.11 LUGAR DE RESIDENCIA DE LOS HIJOS DE LAS FAMILIAS PROVENIENTES DE OTRAS PROVINCIAS Y CANTONES

| LUGAR DE RESIDENCIA DE HIJOS | N° | % |
|------------------------------|------------|---------------|
| PICHINCHA | 19 | 6.59% |
| GUAYAS | 21 | 7.29% |
| AZUAY | 32 | 11.11% |
| EL ORO | 106 | 36.80% |
| LAGO AGRIO | 3 | 1.04% |
| IMBABURA | 1 | 0.34% |
| ITALIA | 38 | 13.19% |
| ESPAÑA | 47 | 16.31% |
| EEUU | 6 | 2.08% |
| INGLATERRA | 2 | 0.69% |
| CHILE | 13 | 4.51% |
| TOTAL | 288 | 99.95% |

Fuente: Investigación Directa
Elaboración: Los Autores

GRÁFICO N° 10

4.1.11.1 LUGAR DE RESIDENCIA DE LOS HIJOS DE LAS FAMILIAS PROVENIENTES DE OTRAS PROVINCIAS Y CANTONES

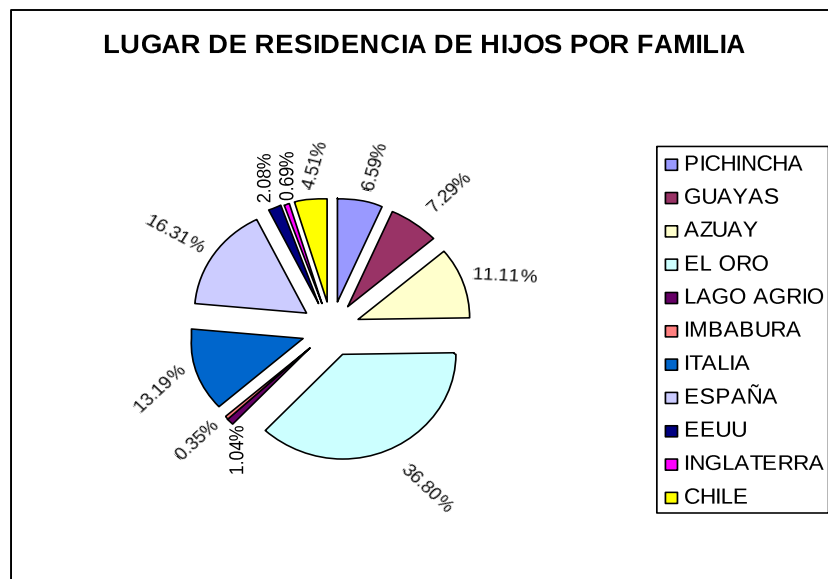

Fuente: Cuadro N° 10

En el cuadro N° 10, verificamos que varias familias se movilaron de su lugar de origen con todos sus integrantes y al asentarse en Santa Rosa su nuevo territorio, procrearon otros hijos, estos a su vez cuando ya jóvenes decidieron migrar a otros países con la finalidad de mejorar la calidad de vida familiar. Muchos buscaron el sueño americano y otros la prosperidad europea. Otros también buscaron trabajo en las ciudades grandes del país como Quito, Guayaquil, Cuenca en grandes empresas que ofrecen mejores sueldos y beneficios.

En este sentido podríamos asegurar que Santa Rosa tuvo un crecimiento demográfico y espacial de considerable estimación.

CUADRO N° 11

4.1.12 OCUPACION DE LOS JEFES DE LAS FAMILIAS PROVENIENTES DE OTRAS PROVINCIAS Y CANTONES

| OCUPACIÓN | N° | % |
|------------------|-----------|-------------|
| PATRÓN | 12 | 15.00% |
| C. PROPIA | 32 | 40.00% |
| ASALARIADO | 23 | 28.75% |
| TRABAJO FAMILIAR | 13 | 16.25% |
| TOTAL | 80 | 100% |

Fuente: Investigación Directa
Elaboración: Los Autores

GRÁFICO N° 11

4.1.12.1 OCUPACION DE LOS JEFES DE LAS FAMILIAS PROVENIENTES DE OTRAS PROVINCIAS Y CANTONES

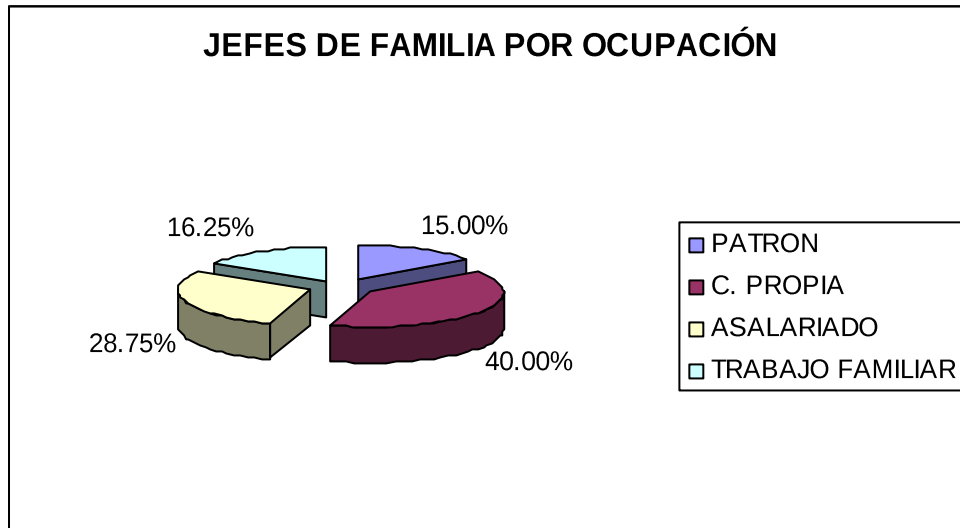

Fuente: Cuadro N° 11

En el gráfico N° 11, nos damos cuenta el esfuerzo que realizan los jefes de hogar por independizarse y generar su propia fuente de trabajo, es así que, el 40% a decidido trabajar por su propia cuenta formando su microempresa, el 15% de los jefes de hogares entrevistados todavía trabajan bajo la imagen de un patrón, el 28,75% representa aquellos que dependen de un sueldo o trabajan en el jornal, y los que han decidido unirse y trabajar familiarmente representan el 16,25%.

CUADRO N° 12

4.1.13 CONDICIÓN LABORAL DE LAS FAMILIAS

PROVENIENTES DE OTRAS PROVINCIAS Y CANTONES

| CONDICIÓN LABORAL | Nº | % |
|-------------------|-----------|-------------|
| PERMANENTE | 35 | 43.75% |
| EVENTUALES | 45 | 56.25% |
| TOTAL | 80 | 100% |

Fuente: Investigación Directa
Elaboración: Los Autores

GRÁFICO Nº 12

4.1.13.1 CONDICIÓN LABORAL DE LAS FAMILIAS PROVENIENTES DE OTRAS PROVINCIAS Y CANTONES

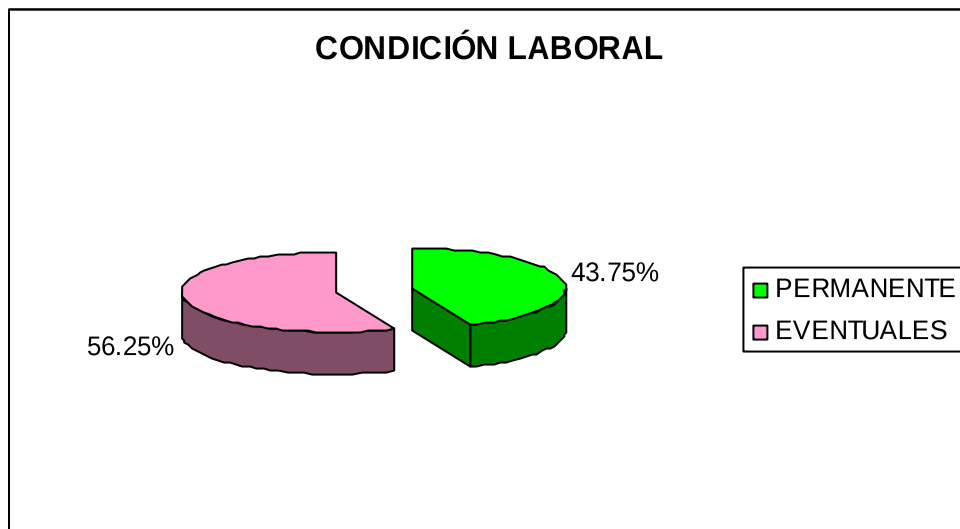

Fuente: Cuadro Nº 12

En el cuadro Nº 12, respecto a la condición laboral de las familias que se movilizaron hasta la ciudad de Santa Rosa, tenemos que el 56.25% tienen un trabajo permanente o estable, pero de este alto porcentaje muchos laboran en empresas privadas o instituciones públicas y dentro de este porcentaje otros han tenido que optar por el camino de la micro empresa como una respuesta válida a este fenómeno, mediante el financiamiento adecuado, la guía y asistencia básica, muchas familias han implementado sus propias unidades productivas que les generen ingresos suficientes para cubrir sus necesidades y generar pequeños negocios para desarrollarlos y convertirlos en microempresas familiares que aporten al mejoramiento de los estándares de

calidad de vida de todos sus componentes. Además de tener estabilidad económica les ha permitido construir sus propias viviendas.

En el otro extremo tenemos los trabajadores eventuales con un 43.75% que con un poco de suerte consiguen trabajo ya sea de jornaleros, en los llamados embarques del banano, en las procesadoras y embaladoras de camarón, en las plazas o como dijo un entrevistado en lo que salga.

CUADRO N° 13

4.1.14 NIVEL DE INSTRUCCIÓN DE LOS JEFES DE LAS FAMILIAS PROVENIENTES DE OTRAS PROVINCIAS Y CANTONES

| NIVEL DE INSTRUCCIÓN | N° | % |
|----------------------|-----------|-------------|
| PRIMARIA | 35 | 43.75% |
| SECUNDARIA | 30 | 37.50% |
| SUPERIOR | 9 | 11.25% |
| NINGUNA | 6 | 7.50% |
| TOTAL | 80 | 100% |

Fuente: Investigación Directa
Elaboración: Los Autores

GRÁFICO N° 13

4.1.14.1 NIVEL DE INSTRUCCIÓN DE LOS JEFES DE LAS FAMILIAS PROVENIENTES DE OTRAS PROVINCIAS Y CANTONES

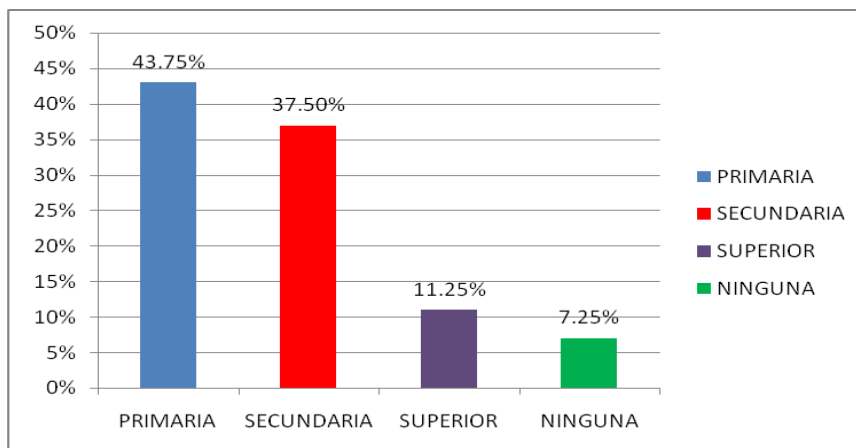

Fuente: Cuadro N° 13

En el cuadro N° 13, presenta una información de la instrucción educativa de los jefes de familia tanto del hombre como de la mujer con el 43,75% de ellos han pasado por la instrucción primaria y muchos no la han terminado por razones de trabajo o por otras razones familiares. Otros con el 35% de ellos han culminado la instrucción secundaria, el 11,25% con gran esfuerzo han podido superar y culminar sus estudios y han obtenido un título superior que les

permite tener una fuente de trabajo segura, rentable para su familia. Y el 7,5% no tiene ninguna instrucción educativa.

CUADRO N° 14

4.1.15 NIVEL DE INSTRUCCIÓN DE LOS HIJOS DE LAS FAMILIAS PROVENIENTES DE OTRAS PROVINCIAS Y CANTONES

| NIVEL DE INSYTUCCIÓN | Nº | % |
|----------------------|-----|-------------|
| PRIMARIA | 47 | 16.32% |
| SECUNDARIA | 168 | 58.33% |
| SUPERIOR | 72 | 25.00% |
| NINGUNA | 1 | 0.35% |
| TOTAL | | 100% |

Fuente: Investigación Directa
Elaboración: Los Autores

GRÁFICO N° 14

4.1.15.1 NIVEL DE INSTRUCCIÓN DE LOS HIJOS DE LAS FAMILIAS PROVENIENTES DE OTRAS PROVINCIAS Y CANTONES

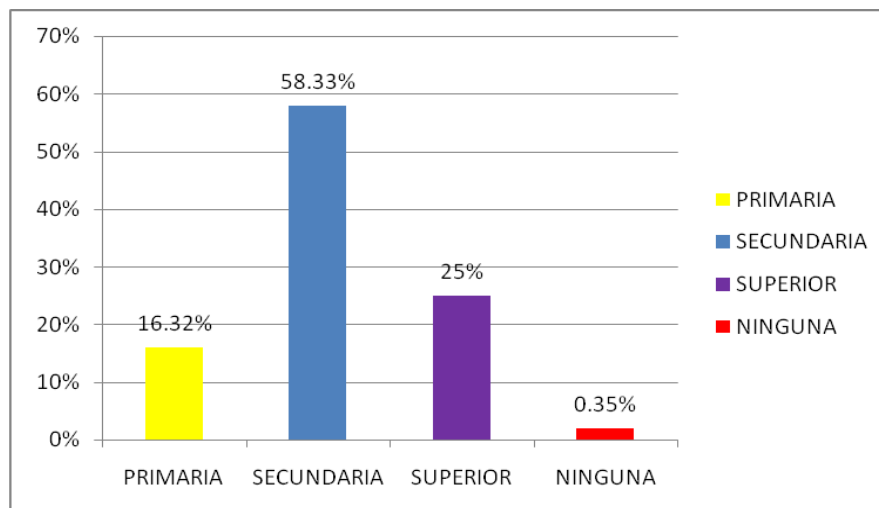

Fuente: Cuadro N° 14

En el cuadro N°14 verificamos el aspecto de la educación que han brindado los padres a sus hijos para lograr la superación de los mismos y no corran la suerte de sus progenitores, como podemos notar en el grafico el 16,32% ha terminado la educación básica, el 58,33% a culminado la instrucción

secundaria y el 25% ha logrado profesionalizarse con lo cual ocupa un mejor estatus en la sociedad en muchas opciones de trabajo que le permite asegurar el bienestar para su familia, y el 0,35% no posee ningún tipo de educación pero que igual están inmersos en el campo laboral.

CUADRO N° 15

4.1.16.1 INGRESOS DE LOS JEFES DE LAS FAMILIAS PROVENIENTES DE OTRAS PROVINCIAS Y CANTONES

| INGRESOS | N° | % |
|--------------|-----------|-------------|
| 100-200 | 26 | 32.50% |
| 201-300 | 16 | 20.00% |
| 301-500 | 19 | 23.75% |
| 501-700 | 13 | 16.25% |
| 700 a más | 6 | 7.50% |
| TOTAL | 80 | 100% |

Fuente: Investigación Directa
Elaboración: Los Autores

GRÁFICO N° 15

4.1.16.2 INGRESOS DE LOS JEFES DE LAS FAMILIAS PROVENIENTES DE OTRAS PROVINCIAS Y CANTONES

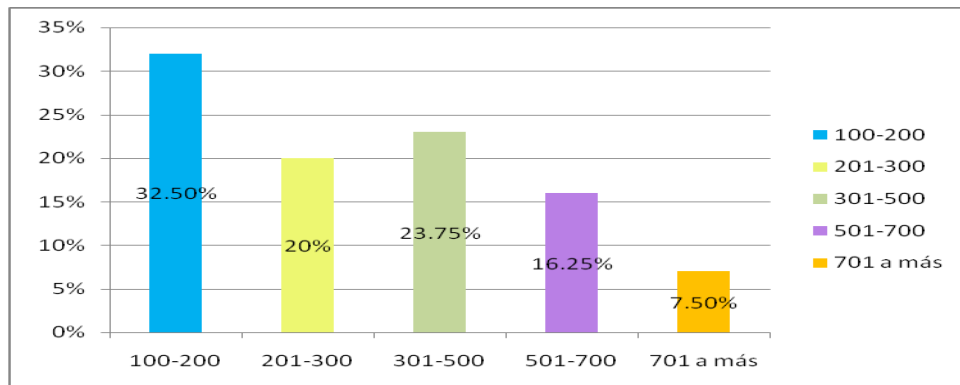

Fuente: Cuadro N° 15

En el cuadro N°15, notamos que los ingresos económicos de cada uno de los jefes de familia es variado, dependen de la actividad que realicen es así que el 32,5% tiene un ingreso que oscila entre los cien y doscientos dólares mensuales con los cuales solo le permite conseguir la alimentación para su familia, el 20% de otros jefes de familia ganan alrededor de doscientos a trescientos dólares, el 23,75% recibe una cantidad de trescientos a quinientos dólares mensuales con los cuales consigue lo básico y necesario y logra

solventar las necesidades de su hogar, el 16,25% cuenta con un sueldo de quinientos a setecientos dólares con lo cual su condición de vida familiar es mucho mejor, y tan solo el 7,5% percibe remuneraciones de setecientos a más dólares.

CUADRO N° 16

4.1.16.3 EGRESOS DE LOS JEFES DE LAS FAMILIAS PROVENIENTES DE OTRAS PROVINCIAS Y CANTONES

| EGRESOS | N° | % |
|--------------|-----------|-------------|
| 100-200 | 35 | 43.75% |
| 201-300 | 11 | 13.75% |
| 301-500 | 19 | 23.75% |
| 501-700 | 9 | 11.25% |
| 700 a más | 6 | 7.50% |
| TOTAL | 80 | 100% |

Fuente: Investigación Directa
Elaboración: Los Autores

GRÁFICO N° 16

4.1.16.3 EGRESOS DE LOS JEFES DE LAS FAMILIAS PROVENIENTES DE OTRAS PRONVICIAS Y CANTONES

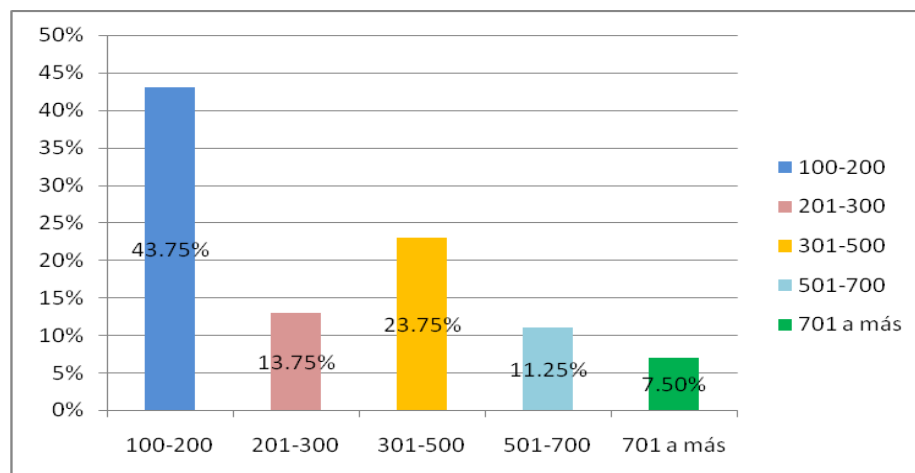

Fuente: Cuadro N° 16.

En el cuadro N°16, la relación de los egresos de los jefes de familia como notamos en el gráfico el 47,75% que percibe su sueldo de cien a doscientos dólares gasta todo su ingreso en consumo familiar quedando muy

poco dinero para el ahorro, otros jefes de hogar con el 13,75% que realizan otro tipo de actividad y que perciben un sueldo de doscientos a trescientos dólares también nos dicen que consumen todo su sueldo en necesidades para su hogar, el 23,75% de los jefes de hogar no gasta todo su ingreso ya que cuenta con un sueldo que oscila entre los trescientos y quinientos dólares que les permite cubrir las necesidades básicas y pueden ahorrar algo de su sueldo, el 11,25% y el 7,5% nos cuentan que no consumen todo su sueldo y que les permite acceder a darse otro tipo de gastos familiares ya que cuentan con sueldos que superan la cantidad de quinientos a setecientos dólares o más.

**4.1.17 ASPECTOS SOCIALES DE LAS FAMILIAS
PROVENIENTES DE OTRAS PRONVICIAS Y CANTONES**

CUADRO N° 17

**4.1.17 MOTIVO DE SALIR DEL LUGAR DE ORIGEN
DE LOS JEFES DE LAS FAMILIAS PROVENIENTES DE OTRAS
PROVINCIAS Y CANTONES**

| MOTIVO | N° | % |
|----------------------|-----------|-------------|
| BUSCAR TRABAJO | 57 | 71.25% |
| SERVICIOS EDUCATIVOS | 14 | 17.50% |
| SERVICIOS COMUNALES | 9 | 11.25% |
| TOTAL | 80 | 100% |

Fuente: Investigación Directa
Elaboración: Los Autores

GRÁFICO N° 17

**4.1.17.2 MOTIVO DE SALIR DEL LUGAR DE ORIGEN
DE LOS JEFES DE LAS FAMILIAS
PROVENIENTES DE OTRAS PROVINCIAS Y CANTONES**

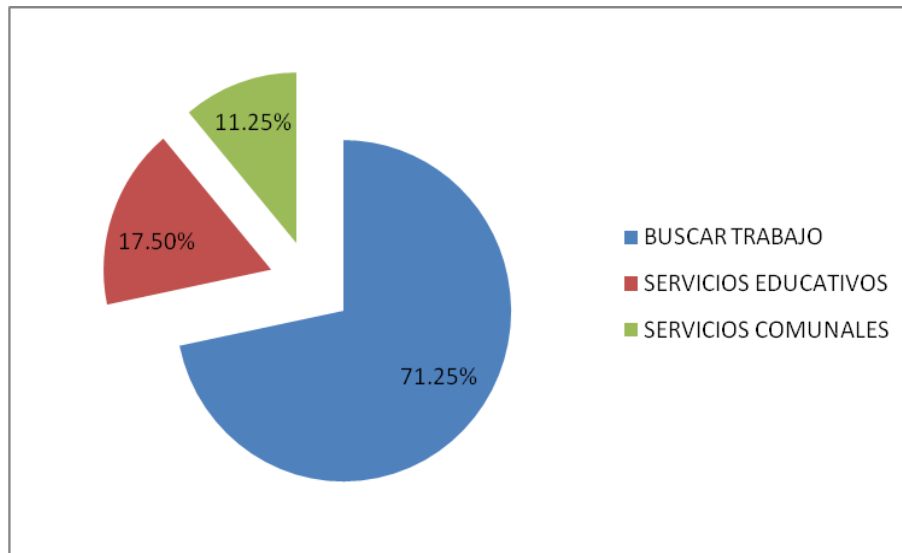

En el cuadro N°17, como ya lo habíamos indicado en la hipótesis y hoy lo ratificamos con la investigación realizada, que muchos jefes de familia coinciden en decir que salieron de su lugar de origen por buscar trabajo,

mejorar los ingresos económicos, buscar un lugar seguro para su familia aunque le costara abandonar sus costumbres, tradiciones, sus amigos y familiares, este número de jefes de hogar representan el 71,25% y que hoy cuentan con mejores condiciones de vida que antes. Además otros jefes de familia que también salieron por trabajo y por buscar mejores servicios educativos para sus hijos y estos representan el 17,5%. El 11,25% salieron de sus lugares de origen por prestar servicios comunales y optaron por radicarse en las ciudades donde prestaron sus servicios.

4.1.18 TENDENCIAS MIGRATORIAS DE LAS FAMILIAS PROVENIENTES DE OTROS PROVINCIAS Y CANTONES

CUADRO N° 18

4.1.18.1 FAMILIAS POR TENDENCIAS MIGRATORIAS

a) ¿Piensa salir de Santa Rosa en un futuro inmediato?

| | N° | % |
|--------------|-----------|-------------|
| SI | 12 | 15% |
| NO | 68 | 85% |
| TOTAL | 80 | 100% |

Fuente: Investigación Directa
Elaboración: Los Autores

GRÁFICO N° 18

4.18.2 FAMILIAS POR TENDENCIAS MIGRATORIAS

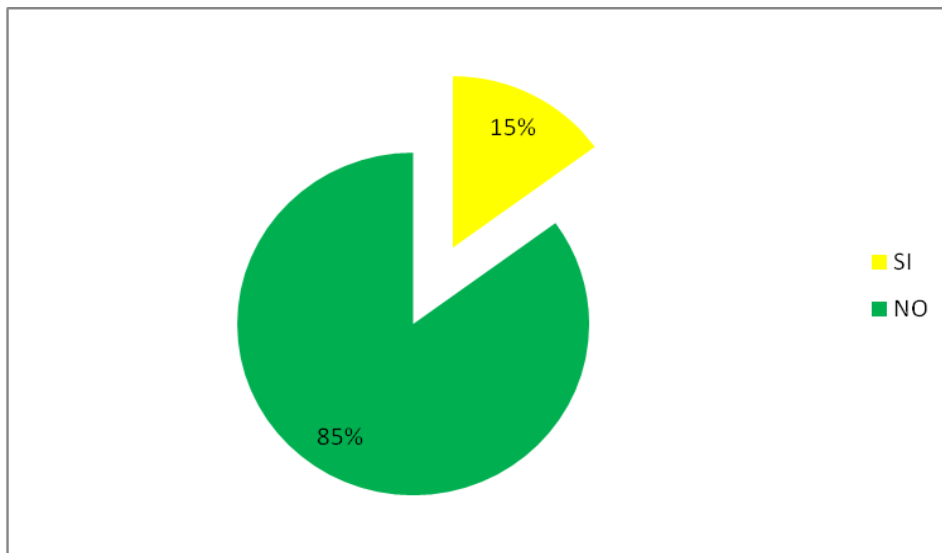

Fuente: Cuadro N° 18

En el cuadro N°18 notamos que al preguntarle a los jefes de familia si piensas salir de Santa Rosa en un futuro inmediato el 85% nos contesto que no, sus razones son variadas, unos porque tienen a sus hijos en el exterior y les ayudan, otros es que ya se encuentran en edad avanzada para decidirse. Y el 15% nos dijo que sí, porque tienen aun el deseo de salir a buscar nuevos rumbos, viajar, buscar un trabajo que les ayude a construir una vivienda mejor y crear su propio fuente de ingresos.

CUADRO N° 19

4.1.19 CALIDAD DE VIDA DE LOS JEFES DE HOGAR DE LAS FAMILIAS PROVENIENTES DE OTRAS PROVINCIAS Y CANTONES

| CALIDAD DE VIDA | N° | % |
|-----------------|-----------|-------------|
| LA MISMA | 13 | 16.25% |
| MEJOR | 17 | 21.25% |
| MUCHO MEJOR | 31 | 38.75% |
| EXCELENTE | 14 | 17.50% |
| NO CONTESTA | 5 | 6.25% |
| TOTAL | 80 | 100% |

Fuente: Investigación Directa
Elaboración: Los Autores

GRÁFICO N° 19

4.1.19 CALIDAD DE VIDA DE LOS JEFES DE HOGAR DE LAS FAMILIAS PROVENIENTES DE OTRAS PROVINCIAS Y CANTONES

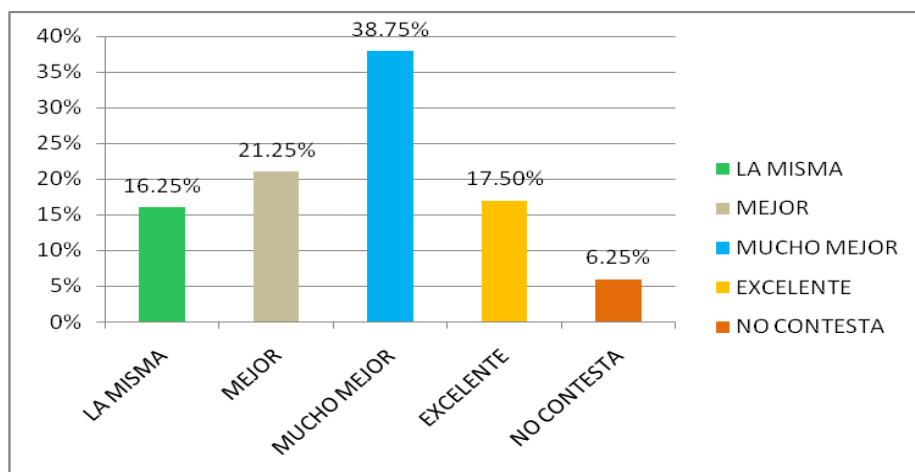

Fuente: Cuadro N° 19

En el cuadro N°19 Cuando les preguntamos a los jefes de hogar si al llegar a Santa Rosa considera que mejoró la calidad de vida de usted y su familia el 16,25% nos contesto que sigue en las mismas condiciones que antes, el 21,25% si a logrado conseguir algo propio que le permite estar mejor, el 38,75% representan los que lograron estabilizarse y aprovecharon todas las oportunidades y cuentan que están mucho mejor que antes ya que consiguieron construir su vivienda cosa que no tenían antes en su lugar de origen, el 17,5% está en excelente condiciones ya que ha conseguido una considerable cantidad de ahorros que le permite mejorar en todo aspecto su vida y la de su familia. Y el 6,25% no opina sobre esta pregunta por qué no se siente que su vida a mejorado.

CUADRO N° 20

4.1.20 CONDICION SOCIAL-ECONOMICA DE LAS FAMILIAS PROVENIENTES DE OTRAS PROVINCIAS Y CANTONES

| CONDICIÓN SOCIO-ECONÓMICA | Nº | % |
|---------------------------|-----------|-------------|
| VIVIENDA | 19 | 23.75% |
| SALUD | 7 | 8.75% |
| EDUCACIÓN | 14 | 17.50% |
| TRABAJO | 27 | 33.75% |
| VEHÍCULO | 5 | 6.25% |
| NEGOCIO PROPIO | 8 | 10.00% |
| TOTAL | 80 | 100% |

Fuente: Investigación Directa
Elaboración: Los Autores

GRÁFICO N° 20

4.1.20.1 CONDICION SOCIAL-ECONOMICA DE LAS FAMILIAS PROVENIENTES DE OTRAS PROVINCIAS Y CANTONES

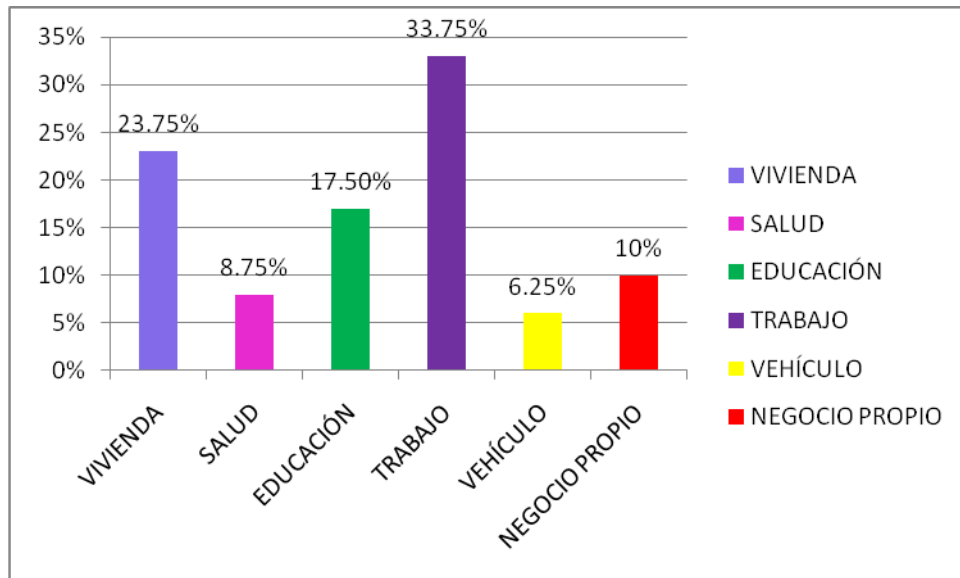

Fuente: Cuadro N° 20

En el cuadro N°20 haber migrado para muchas familias ha sido positivo ya que todos han conseguido bienes es así que el 23.75% poseen vivienda propia la mayoría de hormigón y viviendas mixtas, el 8.75% tiene acceso a la salud y puede solventare sus gastos, el 17.5% ha logrado estudiar y muchos obtuvieron un título, el 33.75% tiene trabajo propio o depende de un patrón, el 6.25% ha adquirido un vehículo y el 10% posee un negocio propio.

4.1.21 MOVILIDAD DE LOS FAMILIARES DE LAS FAMILIAS PROVENIENTES DE OTRAS PROVINCIAS Y CANTONES

CUADRO N° 21

5.1.21.1 LUGAR DE RESIDENCIA DE LOS FAMILIARES

| MIGRACIÓN | Nº | % |
|---------------|-----------|-------------|
| NACIONAL | 36 | 38.30% |
| INTERNACIONAL | 58 | 61.70% |
| TOTAL | 94 | 100% |

Fuente: Investigación Directa
Elaboración: Los Autores

GRÁFICO Nº 21

4.1.21.2 LUGAR DE RESIDENCIA DE LOS FAMILIARES

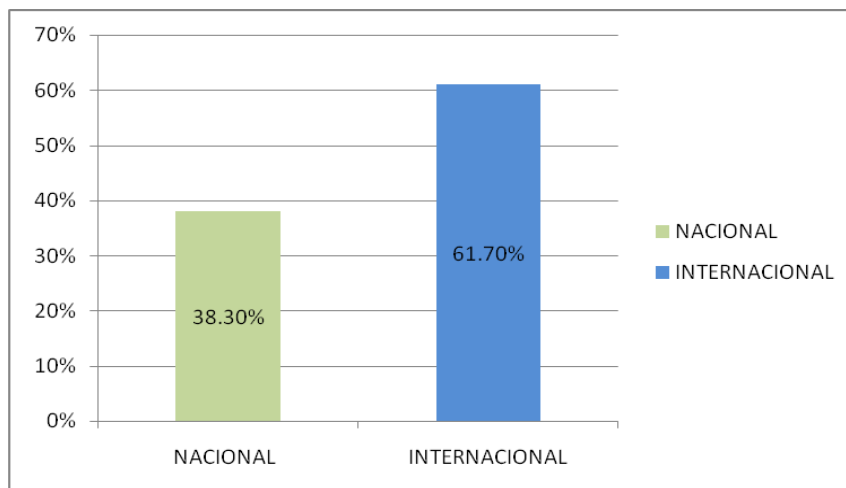

Fuente: Cuadro Nº 21

En el cuadro Nº 21, el 38.3% de las familias están radicadas en el territorio nacional divididas en diferentes ciudades y el 61,7% de las familias han buscado su residencia en el exterior.

4.1.22 MIGRACIÓN DE FAMILIARES

CUADRO Nº 22

4.1.22.1 LUGAR DE RESIDENCIA DE LOS FAMILIARES

| LUGAR DE MIGRANTES | Nº | % |
|--------------------|----|--------|
| NACIONAL | 36 | 38.30% |
| ITALIA | 17 | 18.09% |
| ESPAÑA | 25 | 27.65% |
| INGLATERRA | 2 | 2.13% |
| EEUU | 6 | 6.38% |

| | | |
|--------------|-----------|-------------|
| CHILE | 7 | 7.44% |
| TOTAL | 94 | 100% |

Fuente: Investigación Directa
Elaboración: Los Autores

GRÁFICO N° 22

4.1.22.2 LUGAR DE RESIDENCIA DE LOS FAMILIARES

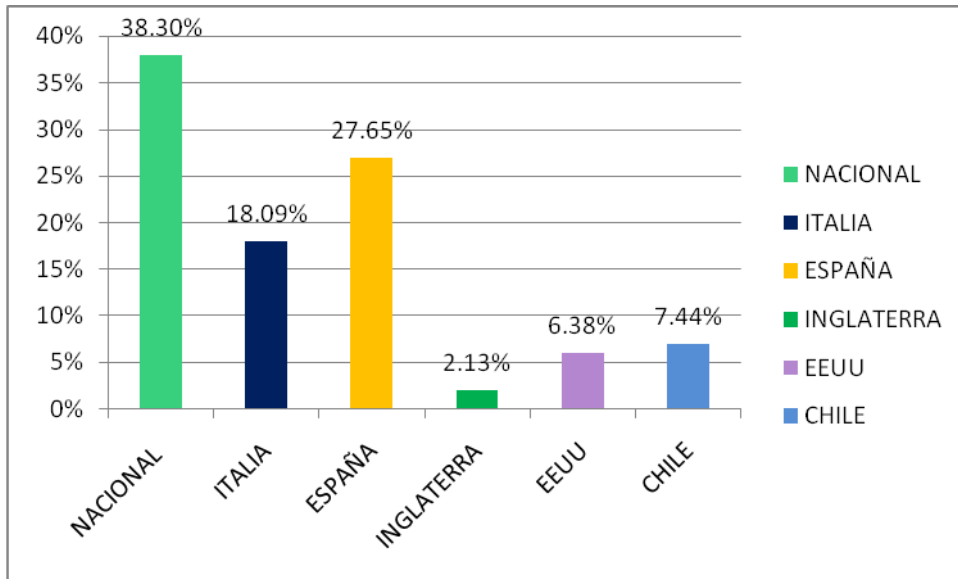

Fuente: Cuadro N° 22

En el cuadro N° 22 nos damos cuenta que el 38,3% están radicados en su propio país cumpliendo sus diferentes actividades para lograr satisfacer sus necesidades, el 18,09% a emigrado a los países europeos como Italia, el 27,65% en España, el 2,13% a Inglaterra, 6,38% a los Estados Unidos, y el 7,44% a Chile, en su mayoría todos estos son jefes de hogar y sus hijos.

CUADRO N° 23

4.1.23 RAZONES MIGRATORIAS DE LOS FAMILIARES

| RAZONES | N° | % |
|-------------------------|-----------|-------------|
| REUNIRSE CON LA FAMILIA | 12 | 12.77% |
| BUSCAR TRABAJO | 63 | 67.02% |
| ESTUDIAR | 19 | 20.21% |
| TOTAL | 94 | 100% |

Fuente: Investigación Directa
Elaboración: Los Autores

GRÁFICO N° 23

4.1.23.1 RAZONES MIGRATORIAS DE LOS FAMILIARES

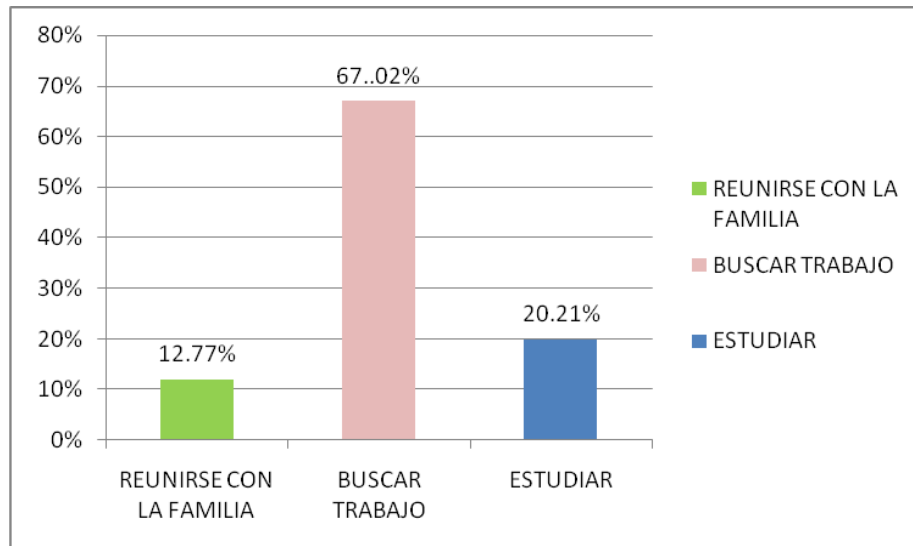

Fuente: Cuadro N° 23

En el cuadro N° 23 hay una clara muestra al preguntarles porque viajó al exterior, 12,77% nos respondió que muchos lo hicieron por reunirse con la familia, el 67,02% lo hizo por buscar trabajo y el 20,21% motivados por sus padres y por buscar la superación personal se fueron por razones de estudio.

4.1.24 MIGRACIÓN EN RAZÓN DE PARENTEZCO, TEMPORALIDAD Y OBJETIVOS DE LOS FAMILIARES

CUADRO N° 24

4.1.24.1 MIGRACIÓN EN RAZÓN DE PARENTEZCO

| PARENTEZCO | N° | % |
|--------------|-----------|-------------|
| CONYUGE | 17 | 18.09% |
| HIJO | 68 | 72.34% |
| OTROS | 8 | 9.57% |
| TOTAL | 94 | 100% |

Fuente: Investigación Directa
Elaboración: Los Autores

GRÁFICO N° 24

4.1.24.2 MIGRACIÓN EN RAZÓN DE PARENTEZCO

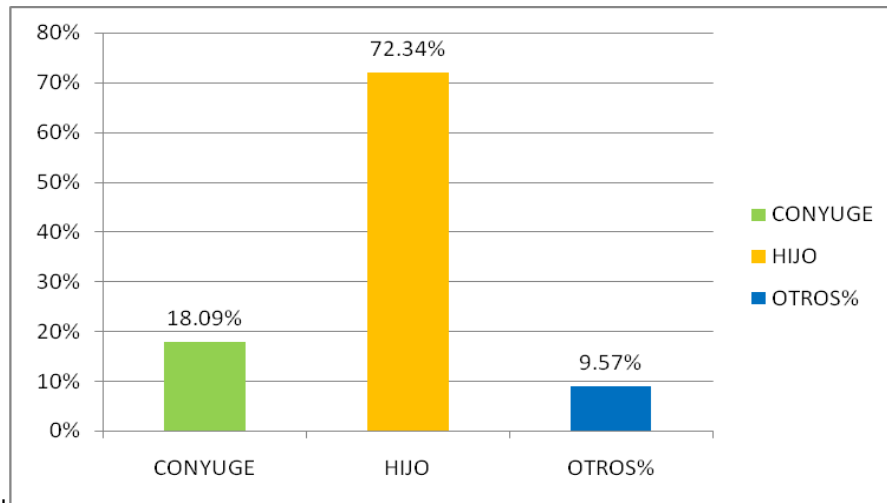

Fuente: Cuadro N° 24

En el cuadro N° 24 mostramos que dentro de las familias los que han viajado inicialmente es el cónyuge con el 18,09% y sus hijos que en su mayoría se han ido representan el 72,34% de todas las familias encuestadas y otros que pueden ser parientes cercanos representan el 9,57%.

CUADRO N° 25

4.1.25 MIGRACIÓN EN RAZÓN DE TEMPORALIDAD

| TIEMPO DE LA MIGRACIÓN | N° | % |
|------------------------|----|--------|
| 4 a 6 años | 20 | 21.28% |
| 7 a 10 años | 51 | 54.25% |
| Más de 10 años | 23 | 24.47% |
| TOTAL | | 100% |

Fuente: Investigación Directa

Elaboración: Los Autores

GRÁFICO N° 25

4.1.25.1 MIGRACIÓN EN RAZÓN DE TEMPORALIDAD

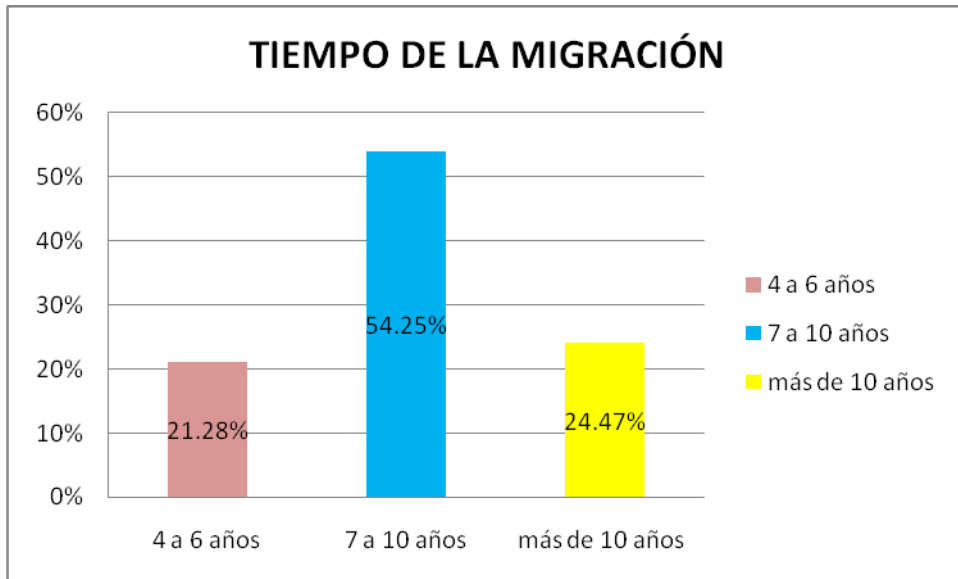

Fuente: Cuadro N° 25

En el cuadro N° 25, al preguntarles el tiempo que tienen en el exterior sus familias el 21,28% nos contestó que están de 4 a 6 años, otros que representan el 54,25% tienen de 7 a 10 años y los que tienen más de 10 años representan el 24,47%.

CUADRO N° 26

4.1.26 OBJETIVOS MIGRATORIOS DE LOS FAMILIARES

| OBJETIVOS | N° | % |
|---------------------|-----------|-------------|
| PAGAR DEUDAS | 66 | 70.21% |
| CONSTRUIR VIVIENDAS | 28 | 29.79% |
| TOTAL | 94 | 100% |

Fuente: Investigación Directa
Elaboración: Los Autores

GRÁFICO N° 26

4.1.26.1 OBJETIVOS MIGRATORIOS DE LOS FAMILIARES

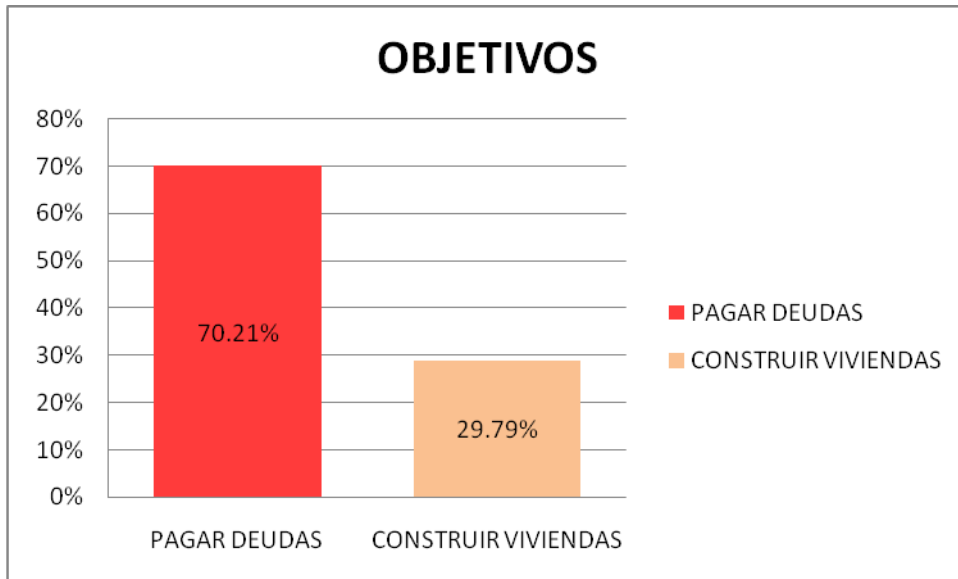

Fuente: Cuadro N° 26

En el cuadro N° 26 se demuestra que muchos se fueron con objetivos claros al exterior como está representado en el gráfico que el 70,21% se fueron por pagar deudas y por reunir un capital que a futuro les permita ponerse un negocio en su tierra de origen y el 29,79% lo hizo por construir viviendas y adquirir bienes.

4.1.27 CARACTERÍSTICAS DE LA VIVIENDA FAMILIAR

CUADRO N° 27

4.1.27.1 CARACTERÍSTICAS FÍSICAS DE LA VIVIENDA FAMILIAR

| TIPO FÍSICO | N° | % |
|--------------|-----------|-------------|
| CASA | 54 | 67.50% |
| MEDIA AGUA | 26 | 32.50% |
| TOTAL | 80 | 100% |

Fuente: Investigación Directa
Elaboración: Los Autores

GRÁFICO N° 27

4.1.27.2 CARACTERÍSTICAS FÍSICAS DE LA VIVIENDA FAMILIAR

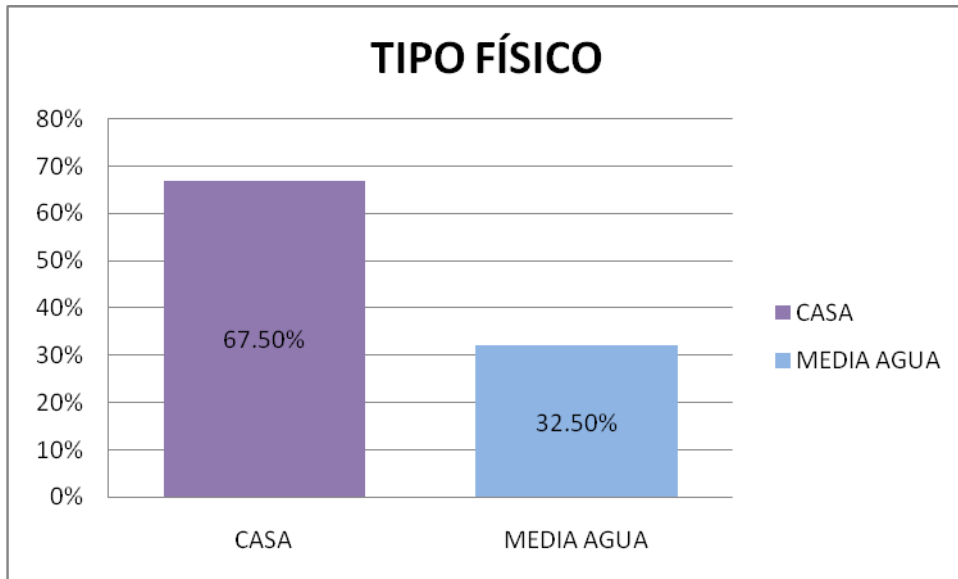

Fuente: Cuadro N° 27

En el cuadro N°27 notamos que muchas de las familias, con la capacidad de ahorro, y con la ayuda de o varios hijos han logrado y como lo demuestra la investigación y con los años que han transcurrido el 67,5% a podido construir una casa de hormigón armado propia con condiciones físicas agradables y comfortable para el vivir, el 32,5% han construido viviendas que de acuerdo a sus ingresos les ha alcanzado solo para una infraestructura tipo media agua ya que no cuentan con ingresos que les provenga de otra fuente de ingreso.

CUADRO N° 28 4.1.28 TENENCIA DE LA VIVIENDA FAMILIAR

| TENENCIA | N° | % |
|--------------|-----------|-------------|
| PROPIA | 69 | 86.25% |
| ARRENDADA | 11 | 13.75% |
| TOTAL | 80 | 100% |

Fuente: Investigación Directa
Elaboración: Los Autores

GRÁFICO N° 28
4.1.28.1 TENENCIA DE LA VIVIENDA FAMILIAR

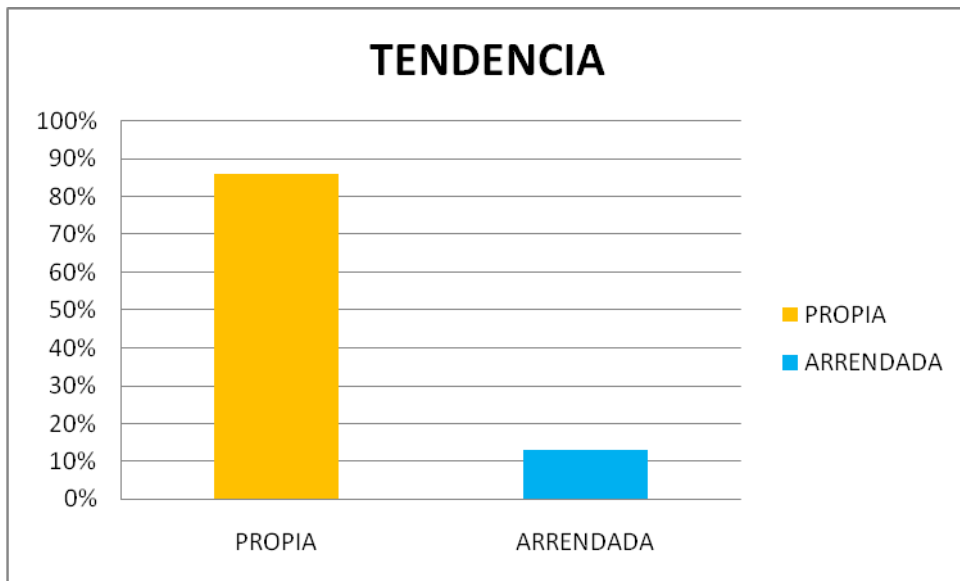

Fuente: Cuadro N° 28

En el cuadro N°28 nos damos cuenta la preocupación de los jefes de hogar de las familias se han preocupado por adquirir una vivienda cómoda que les permita vivir dignamente a cada uno de sus miembros. De muchas formas existen viviendas que por lo general tienen el tipo de estructura que tenían en sus lugares de origen para no perder las características de construcción y así vivir cómodamente, es por eso que del total de encuestados el 86.25% posee su vivienda propia y tan solo el 13.75% no ha podido alcanzar o consolidar el sueño de adquirir su vivienda propia.

4.1.29 INFRAESTRUCTURA DE SERVICIOS BÁSICOS QUE DISPONEN LAS VIVIENDAS DE LAS FAMILIAS PROVENIENTES DE OTRAS PROVINCIAS Y CANTONES

CUADRO N° 29

4.1.29.1 SERVICIOS BÁSICOS - AGUA

| AGUA | N° | % |
|-----------------------|----|--------|
| DENTRO DE LA VIVIENDA | 73 | 91.25% |
| FUERA DE LA VIVIENDA | 7 | 8.75% |
| TOTAL | 80 | 100% |

Fuente: Investigación Directa
 Elaboración: Los Autores

GRÁFICO N° 29

4.1.29.2 SERVICIOS BÁSICOS - AGUA

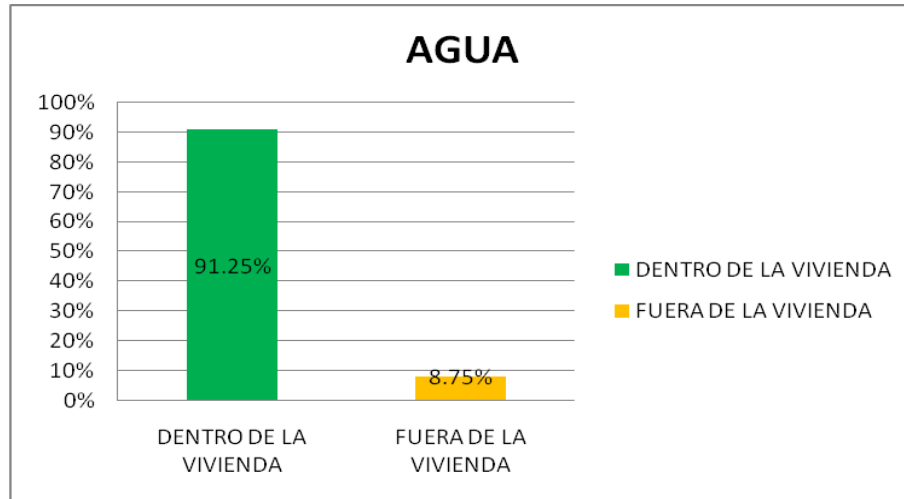

En el gráfico N°29 como la realidad verificable lo indica, Santa Rosa cuenta con una de las mejores redes de distribución de agua y por ende todas las viviendas que por lejanías se encuentren de la urbe poseen el líquido vital con lo cual se les facilita el consumo diario sin que les falte ni sufriendo cortes consecutivamente en relación a otras ciudades es por que el 91.25% tiene agua potable instalada en diferentes partes de su vivienda y tan solo el 8.75% que por condiciones de infraestructura tiene fuera de la misma.

CUADRO N° 30

4.1.30 SERVICIOS BÁSICOS – ENERGÍA ELÉCTRICA

| ENERGÍA ELÉCTRICA | N° | % |
|-------------------|----|------|
| VIVIENDAS | 80 | 100% |
| TOTAL | 80 | 100% |

Fuente: Investigación Directa
Elaboración: Los Autores

GRÁFICO N° 30

4.1.30.1 SERVICIOS BÁSICOS – ENERGÍA ELÉCTRICA

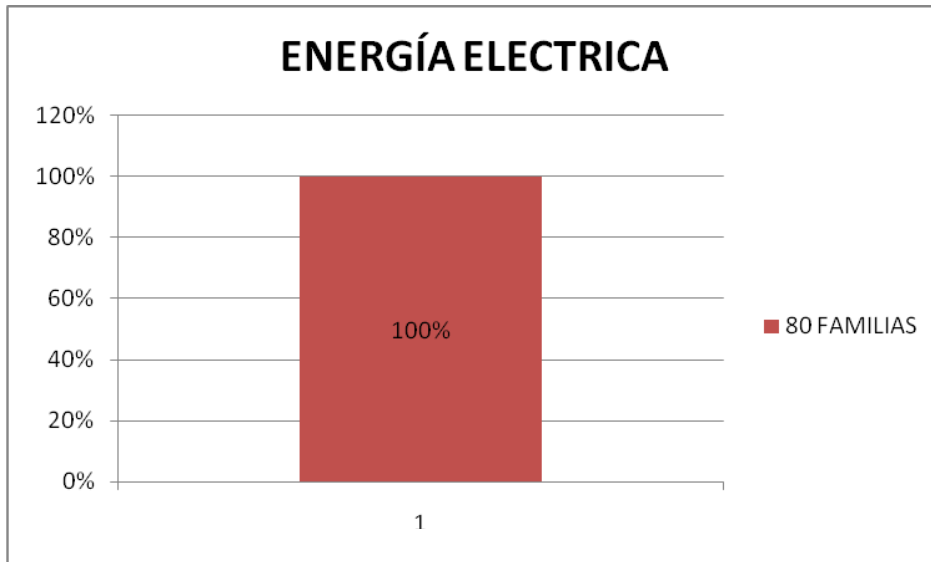

Fuente: Cuadro N° 30

En el cuadro N° 30 de las familias entrevistadas que viven en Santa Rosa asentadas en los diferentes barrios visitados nos permite deducir con exactitud en relación a este servicio básico que todos los hogares por su capacidad de adquisición cuentan con este servicio de manera que pueden disponer de él y adquirir todos los artefactos eléctricos necesario, es así, el 100% de las familias en general tienen es servicio.

CUADRO N° 31

4.1.31 SERVICIOS BÁSICOS – ALCANTARILLADO

| ALCANTARILLADO | N° | % |
|----------------|-----------|-------------|
| RED | 76 | 95% |
| POZO SÉPTICO | 4 | 5% |
| TOTAL | 80 | 100% |

Fuente: Investigación Directa

Elaboración: Los Autores

GRÁFICO N° 31

4.1.31.1 SERVICIOS BÁSICOS – ALCANTARILLADO

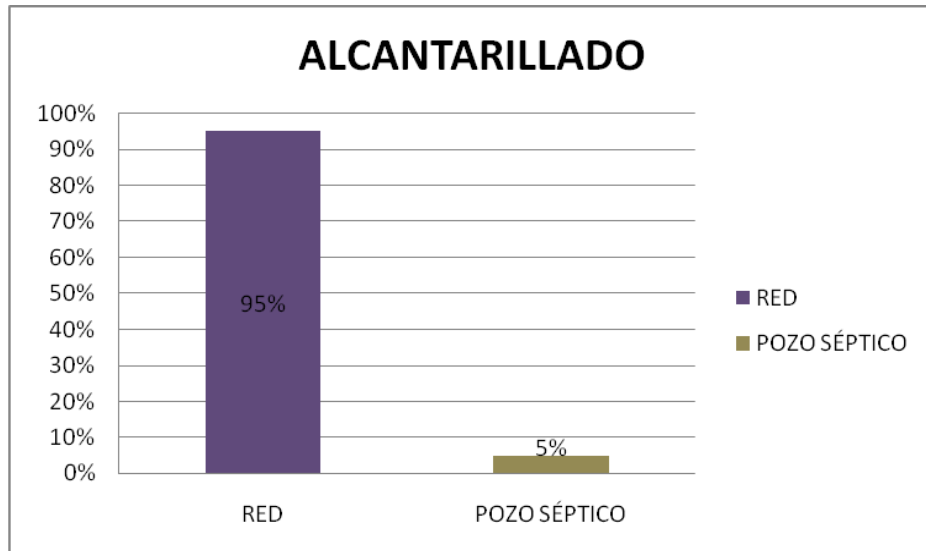

En el cuadro N°31 notamos claramente que los barrios en los cuales hemos visitado casi todos cuentan junto con el agua potable una red de aguas servidas o alcantarillado en buenas condiciones para desechar todas los desperdicios que se genera una vivienda, es así que el 95% de las viviendas cuentan con este servicio gracias a la preocupación por parte del jefe de hogar y de la empresa encargada de construir destre servicio, y el 5% de las viviendas no lo posee quizá por encontrarse lejos de la red de conexión.

CUADRO N° 32

4.1.32 SERVICIOS BÁSICOS – SERVICIOS HIGIÉNICOS

| SERVICIOS HIGIÉNICOS | N° | % |
|----------------------|-----------|-------------|
| USO EXCLUSIVO | 69 | 86.25% |
| USO COLECTIVO | 7 | 8.75% |
| LETRINA | 4 | 5% |
| TOTAL | 80 | 100% |

Fuente: Investigación Directa
Elaboración: Los Autores

GRÁFICO N° 32

4.1.32 SERVICIOS BÁSICOS - SERVICIOS HIGIÉNICOS

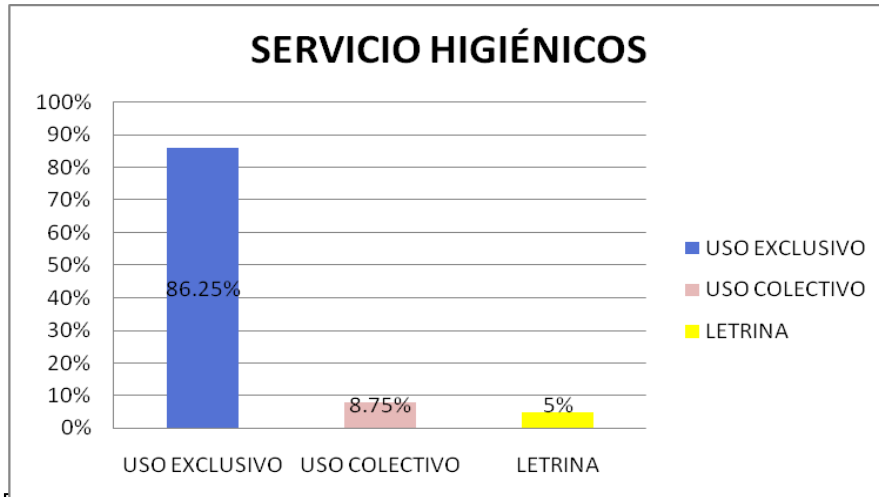

En el cuadro N° 32 el 86.25% muchas familias poseen servicios higiénicos de uso exclusivo y en algunos casos tienen en diferentes habitaciones de la vivienda, esto es de acuerdo al tipo de construcción y de la capacidad económica del jefe de hogar. También se da el uso colectivo en viviendas que han sido construidas para el alquiler o viviendas juntas de familiares que comparten este servicio y representan el 8.75% y tan solo el 5% tiene letrina en sus casas por estar lejos de la red y por falta de recursos para la conexión.

CUADRO N° 33

4.1.33 ELEMENTOS CONTAMINANTES

| ELEMENTOS CONTAMINANTES | N° | % |
|-------------------------|-----------|-------------|
| BASUREROS | 9 | 11.25% |
| POZOS | 7 | 8.75% |
| CANALES | 4 | 5% |
| OTROS | 12 | 15% |
| NINGUNO | 48 | 60% |
| TOTAL | 80 | 100% |

Fuente: Investigación Directa
Elaboración: Los Autores

GRÁFICO N° 33

4.1.33.1 ELEMENTOS CONTAMINANTES

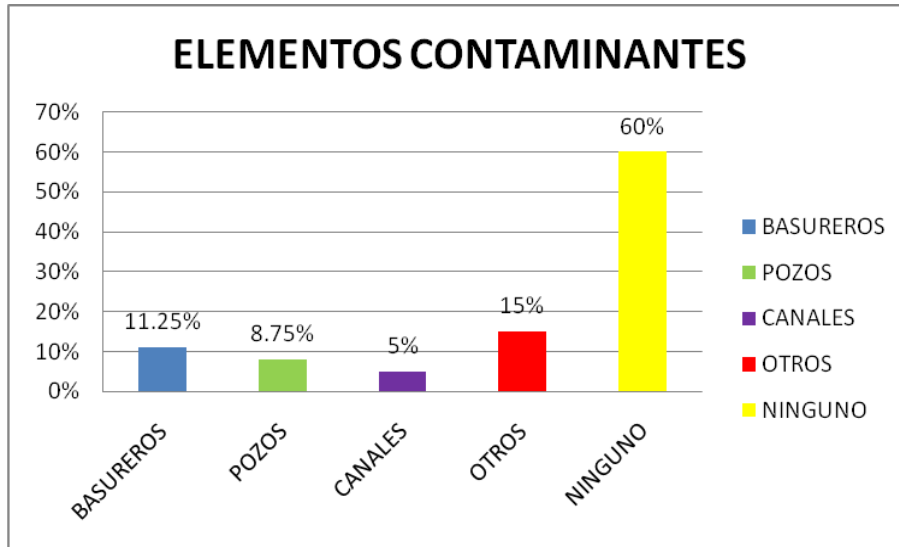

Fuente: Cuadro N° 33

En el cuadro N° 33, el 11.25% de los lugares donde están las viviendas se encuentran amenazadas por basureros que afectan la salud y también dan mal imagen del lugar, el 8.75% nos dicen que existen pozos de aguas negras y con malezas que contaminan el ambiente y el 5% existen canales que sirven unos para evacuar las aguas negras de los posos y otros que sirven para regar sembríos que están cerca de las viviendas es el caso concreto del barrio Santa Teresita y los ceibos, el 15% señala que tienen cerca a sus viviendas otros tipos de contaminantes como por ejemplo llantas botadas, servicios públicos en malas condiciones, etc. Y el 60% de las familias nos señalaron que por sus hogares no hay elementos contaminantes.

4.1.34 COSTO DE LOS SERVICIOS DE LAS VIVIENDA DE LAS FAMILIAS PROVENIENTES DE OTRAS PROVINCIAS Y CANTONES

CUADRO N° 34

4.1.34.1 COSTO DE LOS SERVICIOS Y MANTENIMIENTO DE LAS VIVIENDAS DE LAS FAMILIAS PROVENIENTES DE OTRAS PROVINCIAS Y CANTONES

| COSTO | N° | % |
|--------------|-----------|-------------|
| 20 – 50 | 23 | 28.75% |
| 51 – 100 | 19 | 23.75% |
| 101 – 200 | 20 | 25% |
| 201 a más | 18 | 22.50% |
| TOTAL | 80 | 100% |

Fuente: Investigación Directa
Elaboración: Los Autores

GRÁFICO N° 34

4.1.34.2 COSTO DE LOS SERVICIOS Y MANTENIMIENTO DE LAS VIVIENDAS DE LAS FAMILIAS PROVENIENTES DE OTRAS PROVINCIAS Y CANTONES

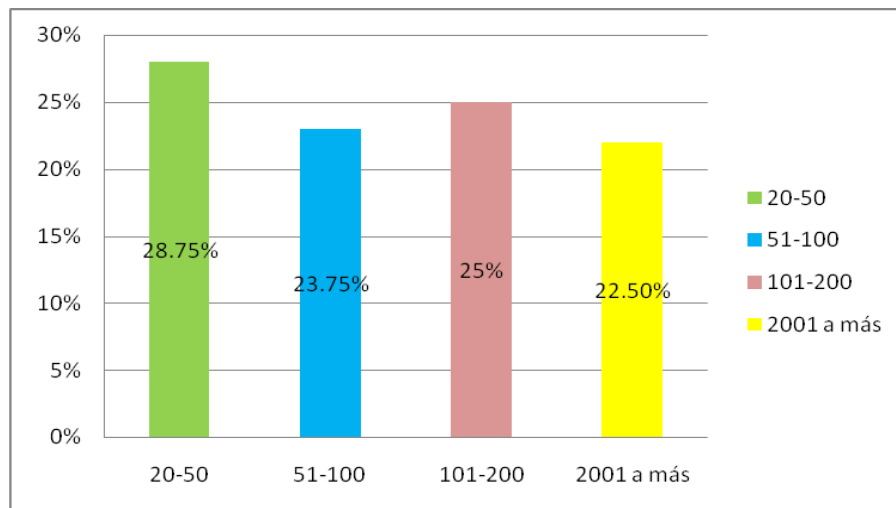

Fuente: Cuadro N° 34

En el cuadro N°34 vemos la capacidad que tienen los jefes de hogar y a veces con la ayuda de sus hijos invierten para mejorar y mantener sus vivienda y cubrir los costos de servicios básicos, y como podemos notar en el grafico el 28.75% destina hasta 50 dólares en la mantención de la vivienda, el 23.75%

destina hasta 100 dólares, el 25% destina hasta 200 dólares para la mantención de la casa y el 22.50% destina más de 201dolares americanos, para el mantenimiento.

4.2 HIPOTESIS

4.2.1 HIPOTESIS GENERAL

La ciudad de Santa Rosa ha tenido un crecimiento demográfico y espacial de considerable dimensión debido a la movilidad de los Grupos Sociales Migratorios, particularmente provenientes del área rural de Loja, Azuay, Oriente, Guayas, Chimborazo y también de otros cantones de nuestra provincia, etc. en busca de trabajo para mejorar su calidad de vida familiar y a su vez han contribuido a la conformación de los barrios marginales.

4.2.2 HIPOTESIS ESPECÍFICAS

1. Los diferentes grupos sociales que llegaron a radicarse a la ciudad de Santa Rosa, provenientes de la sierra y algunos de el oriente, otros de la misma costa consiguieron estabilidad económica, lo cual les permitió construir sus propias viviendas y adquirieron otros bienes con lo cual crearon condiciones positivas de vida para sus familias.

2. Las familias que llegaron en grupos sociales hasta la ciudad de Santa Rosa mejoraron la calidad de vida y por ende obtuvieron una mejor instrucción educativa tanto los padres como sus respectivos hijos que les permitió adaptarse mejor en la sociedad santarroseña.

3. Los grupos sociales que llegaron a la ciudad de Santa Rosa en principio se desempeñaron como jornaleros, albañiles, etc, para después convertirse en pequeños comerciantes obteniendo sus propios trabajos que les permitió elevar su calidad de vida familiar

4.2.3 COMPROBACION DE HIPOTESIS

4.2.3.1 HIPOTESIS #1

Enunciado: Los diferentes grupos sociales que llegaron a radicarse a la ciudad de Santa Rosa, provenientes de la sierra y algunos del oriente, otros de la misma costa consiguieron estabilidad económica, lo cual les permitió construir sus propias viviendas y adquirieron otros bienes con lo cual crearon condiciones positivas de vida para sus familias.

CUADRO: 1

4.2.3.1.1 LUGAR DE ORIGEN DE LOS JEFES DE LAS FAMILIAS PROVENIENTES DE OTRAS PROVINCIAS Y CANTONES

| LUGAR DE ORIGEN | Nº | % |
|-----------------|-----------|-------------|
| ZARUMA | 3 | 4% |
| ARENILLAS | 2 | 3% |
| LOJA | 46 | 58% |
| GUAYAQUIL | 2 | 3% |
| COTOPAXI | 4 | 5% |
| RIOBAMBA | 3 | 4% |
| ZAMORA | 13 | 16% |
| CHIMBORAZO | 2 | 3% |
| AZUAY | 5 | 6% |
| TOTAL | 80 | 100% |

Fuente: Investigación Directa
Elaboración: Los Autores

CUADRO: 2

4.2.3.1.3 INGRESOS DE LOS JEFES DE LAS FAMILIAS PROVENIENTES DE OTRAS PROVINCIAS Y CANTONES

| INGRESOS | Nº | % |
|--------------|-----------|-------------|
| 100-200 | 26 | 32.50% |
| 201-300 | 16 | 20.00% |
| 301-500 | 19 | 23.75% |
| 501-700 | 13 | 16.25 |
| 700 a más | 6 | 7.50 |
| TOTAL | 80 | 100% |

Fuente: Investigación Directa
Elaboración: Los Autores

CUADRO: 3

**4.2.3.1.3 CONDICION SOCIAL-ECONOMICA
DE LAS FAMILIAS PROVENIENTES DE OTRAS PROVINCIAS Y
CANTONES**

| CONDICIÓN SOCIO-ECONÓMICA | Nº | % |
|----------------------------------|-----------|-------------|
| VIVIENDA | 19 | 23.75% |
| SALUD | 7 | 8.75% |
| EDUCACIÓN | 14 | 17.50% |
| TRABAJO | 27 | 33.75% |
| VEHÍCULO | 5 | 6.25% |
| NEGOCIO PROPIO | 8 | 10.00% |
| TOTAL | 80 | 100% |

Fuente: Investigación Directa
Elaboración: Los Autores

CUADRO: 4

4.2.3.1.4 TENENCIA DE LA VIVIENDA FAMILIAR

| TENENCIA | Nº | % |
|-----------------|-----------|-------------|
| PROPIA | 69 | 86.25% |
| ARRENDADA | 11 | 13.75% |
| TOTAL | 80 | 100% |

Fuente: Investigación Directa
Elaboración: Los Autores

Tomando en cuenta la totalidad de las familias encuestadas en los diferentes barrios de la ciudad de Santa Rosa y que nos han ayudado y permitido verificar esta hipótesis tomando como base familias que salieron de su lugar de origen por problemas difíciles de solucionar y que les causaba dificultades para la subsistencia de sus familias. Es por ello que de diferentes provincias y cantones decidieron movilizarse o migrar a otra ciudad que les permita alcanzar una fuente de trabajo propio y digno con el cual puedan solventar sus necesidades y en lo posterior adquirir enseres necesarios para su familia. Es así que podemos verificar que en la ciudad de Santa Rosa en los barrios urbanos marginales, y en algunos casos en barrios centrales encontramos familias que por lo particular son provenientes de la ciudad de Loja en un gran número que se constituyeron en colonias o barrios enteros que dieron paso a un crecimiento demográfico significativo para la ciudad.

De esta manera consiguieron trabajos dignos con los cuales alcanzaron una estabilidad económica rentable y progresista, permitiéndoles adquirir un terreno para en lo posterior construir y consolidar su vivienda propia. Además con la capacidad de ahorro y trabajo comunitario pudieron adquirir otros bienes y tuvieron mejor acceso a la educación, salud, transporte, etc.

Conclusión: Como lo demuestra la encuesta las familias que se desplazaron y llegaron a obtener su vivienda propia para vivir con seguridad, el 86.25% han consolidado su objetivo de haber construido su vivienda propia, ya esta sea de las características que de acuerdo a sus ingresos han podido adquirirla.

4.2.3.2 HIPOTESIS #2

Enunciado: Las familias que llegaron en grupos sociales hasta la ciudad de Santa Rosa mejoraron la calidad de vida y por ende obtuvieron una mejor instrucción educativa tanto los padres como sus respectivos hijos que les permitió adaptarse mejor en la sociedad santarroseña.

CUADRO: 5

4.2.3.2.1 CALIDAD DE VIDA DE LOS JEFES DE HOGAR DE LAS FAMILIAS PROVENIENTES DE OTRAS PROVINCIAS Y CANTONES

| CALIDAD DE VIDA | Nº | % |
|-----------------|-----------|-------------|
| LA MISMA | 13 | 16.25% |
| MEJOR | 17 | 21.25% |
| MUCHO MEJOR | 31 | 38.75% |
| EXCELENTE | 14 | 17.50% |
| NO CONTESTA | 5 | 6.25% |
| TOTAL | 80 | 100% |

Fuente: Investigación Directa
Elaboración: Los Autores

CUADRO: 6
4.2.3.2.2 NIVEL DE INSTRUCCIÓN DE LOS JEFES DE LAS
FAMILIAS PROVENIENTES DE OTRAS PROVINCIAS Y
CANTONES

| NIVEL DE INSTRUCCIÓN | Nº | % |
|----------------------|-----------|-------------|
| PRIMARIA | 35 | 43.75% |
| SECUNDARIA | 30 | 37.50% |
| SUPERIOR | 9 | 11.25% |
| NINGUNA | 6 | 7.50% |
| TOTAL | 80 | 100% |

Fuente: Investigación Directa

Elaboración: Los Autores

CUADRO: 7

4.2.3.2.3 NIVEL DE INSTRUCCIÓN DE LOS
HIJOS DE LAS FAMILIAS PROVENIENTES DE OTRAS
PROVINCIAS Y CANTONES

| NIVEL DE INSTRUCCIÓN | Nº | % |
|----------------------|-----|-------------|
| PRIMARIA | 47 | 16.32% |
| SECUNDARIA | 168 | 58.33% |
| SUPERIOR | 72 | 25.00% |
| NINGUNA | 1 | 0.35% |
| TOTAL | | 100% |

Fuente: Investigación Directa

Elaboración: Los Autores

Al preguntar al universo encuestado, nos permite deducir que todas las familias y jefes de hogar han trabajado en función de mejorar la calidad de vida se han desempeñado en diferentes áreas de trabajo con la finalidad de alcanzar mejores ingresos y con la capacidad de ahorro ir generando otras posibilidades de ingresos, para de esta manera conseguir y cubrir las necesidades familiares, que no es otra cosa que conseguir los diferentes

bienes tanto muebles como inmuebles que les facilite tener una mejor ambiente de hogar.

Por lo tanto, al tener esta posibilidad y como lo demostramos con la investigación también ayuda a desarrollar y mejorar su nivel educativa; y, de esta manera muchos padres tuvieron la oportunidad de avanzar ya sea esta por la noche de buscar la superación académica para varios jefes y jefas de hogar culminar su instrucción primaria y para otros la secundaria. De esta manera pudieron tener una mejor relación o estatus frente a otras familias propias del lugar; y acceder a un mejor trabajo que ya no era agrícola sino funcional en la ciudad.

Con relación a los hijos que vinieron con ellos desde su lugar de origen tuvieron la oportunidad de acceder una mejor calidad de estudio y de superación personal.

En **conclusión:** cuando nos referimos a la condición socio-económica en la que se encuentran las familias migrantes que se asentaron en la ciudad de Santa Rosa notamos que el 38.75% se encuentran en una situación social y económica mucho mejor que antes y un alto porcentaje de padres e hijos han podido superar su nivel de educación.

4.2.3.3 HIPOTESIS # 3

Enunciado: Los grupos sociales que llegaron a la ciudad de Santa Rosa y se establecieron en barrios específicos en principio se desempeñaron como jornaleros, albañiles, etc, para después convertirse en pequeños comerciantes obteniendo sus propios trabajos que les permitió elevar su calidad de vida familiar

CUADRO: 8

4.2.3.3.1 LUGAR DE RESIDENCIA DE LAS FAMILIAS PROVENIENTES DE OTRAS PROVINCIAS Y CANTONES

| RESIDENCIA | Nº | % |
|------------|----|---|
|------------|----|---|

| | | |
|------------------|-----------|-------------|
| LAS PALMERAS | 15 | 18.75% |
| ATAHUALPA | 11 | 13.75% |
| T. HUGO ORTIZ | 10 | 12.50% |
| NUEVO SANTA ROSA | 17 | 21.25% |
| SANTA TERESITA | 8 | 10.00% |
| FUERA DEL PAIS | 19 | 23.75% |
| TOTAL | 80 | 100% |

Fuente: Investigación Directa

Elaboración: Los Autores

CUADRO: 9

**4.2.3.3.2 OCUPACION DE LOS JEFES DE LAS FAMILIAS
MIGRANTES**

| OCUPACIÓN | Nº | % |
|------------------|-----------|-------------|
| PATRÓN | 12 | 15.00% |
| C. PROPIA | 32 | 40.00% |
| ASALARIADO | 23 | 28.75% |
| TRABAJO FAMILIAR | 13 | 16.25% |
| TOTAL | 80 | 100% |

Fuente: Investigación Directa

Elaboración: Los Autores

CUADRO: 10

**4.2.3.3.3 CONDICIÓN LABORAL DE LAS FAMILIAS
PROVENIENTES DE OTRAS PROVINCIAS Y CANTONES**

| CONDICIÓN LABORAL | Nº | % |
|-------------------|-----------|-------------|
| PERMANENTE | 35 | 43.75% |
| EVENTUALES | 45 | 56.25% |
| TOTAL | 80 | 100% |

Fuente: Investigación Directa

Elaboración: Los Autores

Uno de los aspectos menos desarrollados dentro de la gran temática de la movilidad social y humana es sin duda los procesos organizativos de las comunidades y sectores sociales de la ciudad de Santa Rosa, es por ello que los migrantes encajaron en el agrupamiento ocupacional por genero y en la concentración geográfica de la ciudad analizada, es decir que los grupos sociales al llegar a Santa Rosa se asentaron en barrios específicos en su

mayoría urbano marginales tales como las Palmeras, Atahualpa, teniente Hugo Ortiz, nuevo Santa Rosa y Santa Teresita que en lo posterior algunos volvieron a migrar pero en esta ocasión fuera del país, en este sentido la migración internacional es una extensión radical de la migración domestica, requiriendo ausencias de largo plazo y un riesgo económico y personal mayor, pero también posibilita un incremento sustancial en el ingreso del hogar, algo que la migración domestica no provee.

Así como el migrar en grupos ha tenido aspectos negativos y ha sido ensombrecida esta realidad también notamos efectos muy positivos como es el caso de las familias que llegaron y se asentaron en esta ciudad a ocupar puestos de patrones, asalariados, otros con condición laboral propia y un número significativo implementaron trabajos familiares posibilitándoles tener un sustento inmediato para cubrir las necesidades básicas del hogar. Dicho de otra manera la condición laboral de las familias provenientes de otros lugares y que se establecieron en Santa Rosa se divide en permanentes y eventuales.

Conclusión: El asentamiento de varias familias provenientes de otras provincias y cantones dio paso a un crecimiento demográfico significativo para la ciudad de Santa Rosa, creando nuevos barrios y ciudadelas. Además los jefes y miembros de cada familia fueron consolidando sus propios trabajos llegando a tener pequeños comercios y de esta manera permitiéndoles una condición laboral estable y un nivel de bienestar que ha ido respondiendo a la satisfacción de sus necesidades básicas dicho de una forma mejoraron los niveles de calidad de vida.

4.3 CONCLUSIONES Y RECOMENDACIONES

INTRODUCCIÓN

Después de haber realizado el trabajo investigativo de campo en los barrios seleccionados del cantón Santa Rosa donde hemos comprobado la realidad que viven las familias que se han movilizadas o que han migrado de otras ciudades y que se radicaron por diversos motivos ya sean de trabajo, mejorar los ingresos económicos familiares, buscar un lugar seguro para su familia.

Para lograr y obtener la mejor información de la realidad que viven estas familias provenientes de otros lugares, hemos tenido que abordar y dialogar con los jefes y jefas de cada una de estas familias para nosotros poder expresar con seguridad las siguientes conclusiones y recomendaciones.

4.3.1 CONCLUSIONES

- ✓ Un alto porcentaje de los jefes de las familias provenientes de otras ciudades llegaron en edad altamente productiva lo cual les permitió tener acceso a un trabajo digno, su inserción al mercado laboral logrando mejorar sustantivamente la estructura social
- ✓ Lograron obtener un terreno en el cantón Santa Rosa en la zona urbano-marginal y con ello fueron constituyendo nuevos barrios y ciudadelas, de esta manera se radicaron permanentemente en esta ciudad, integrándose a los grupos humanos tradicionales del cantón.
- ✓ A base de su esfuerzo de trabajo y de conquistas laborales familiares para muchos de ellos se les hizo factible construir su vivienda propia, ya sea esta en sus inicios de caña, madera, adobe o mixtas y luego con la ayuda de otros ingresos las fueron transformando de hormigón armado, atenuando de esta forma las injustas relaciones sociales y

fundamentalmente logrado unos objetivos en su participación activa en los servicios que brinda el estado

- ✓ Los jefes de hogar se dedicaron al trabajo y a su activa participación en las organizaciones populares y vinculados al organismo seccional local, para de esta manera transformar sus condiciones de vida y mejorar la calidad de cada uno de sus integrantes.
- ✓ El trabajo comunitario como estilo de vida propio y cultural logro fomentar y desarrollar el bienestar de otras familias. Para construir sus viviendas particularmente
- ✓ Posibilitaron que sus hijos tengan la oportunidad de recibir una educación adecuada y en algunos casos que sus padres o madres alcancen un mejor nivel de instrucción superior lo que les permitió acrecentar su intelectualidad y mejorar las condiciones de vida notablemente.
- ✓ La mayoría de las familias migrantes que se asentaron en la ciudad de Santa Rosa fueron provenientes de la sierra y otras de la parte alta de esta provincia les toco adaptarse a un nuevo estilo de vida, costumbres, clima, alimentación y crear su nueva forma de vida.
- ✓ Los hijos procreados en esta ciudad y luego ya jóvenes tuvieron la oportunidad de migrar al extranjero algunos a Europa, Estados Unidos y entre otros países y de esta manera es evidente, que en algunos de los casos cada uno de ellos contribuyó a mejorar las condiciones de vida más justa y digna para sus familias, como también se generó este proceso por la crisis económica que atravesó el país.
- ✓ Otros hijos prefirieron irse a educar o trabajar a las grandes ciudades del país como Quito, Guayaquil, Cuenca que también les brindaron

oportunidades de superación, integrándose en las distintas regiones del país .

- ✓ Con relación a la distribución de uno de los principales servicios básicos para beneficios de la población, es la cobertura del tendido eléctrico en la parte urbana que cubre hasta el 95% y en la parte rural es del 96%. En alumbrado público, la mayor parte tiene lámparas.

4.3.2 RECOMENDACIONES

En la ciudad de Santa Rosa y en especial en los barrios que hemos tenido la oportunidad de realizar nuestro trabajo investigativo, para verificar en qué condiciones socioeconómicas se encuentran las familias provenientes de otras ciudades que vinieron en busca de mejores días y trabajo para mejorar su calidad de vida, construir sus propias viviendas, es por ello que viendo en la realidad en que se encuentran hacemos las siguientes recomendaciones:

- ✓ Por encontrarse asentados en la zona urbano-marginal estas familias carecen de poca atención por parte de las distintas autoridades en diferentes áreas: en algunos casos falta de red de canalización, presencia de pozos de oxidación altamente contaminante sin tratamiento, basureros, carecen de dispensario médico, calles en mal estado, por lo tanto estas familias demandan de una urgente atención de todos estos servicios básicos.
- ✓ Implementar un programa de capacitación para fomentar trabajos comunitarios que procuren solventar las necesidades de las familias y de esta forma crear mejores condiciones vida para ellos.
- ✓ Dar atención o asistencia psicológica familiar, para superar las lesiones y secuelas sufridas por la desintegración familiar a causa de la constante migración que provoca la destrucción de los hogares, traumas

emocionales en niños, niñas y adolescentes, fuga de cerebros y mano de obra.

CAPITULO V

PROPUESTA

5.1. TITULO

Propuesta de intervención para las familias provenientes de otras provincias y cantones a la ciudad de Santa Rosa, para gestionar el mejoramiento de la calidad de vida y su promoción social.

5.2. JUSTIFICACIÓN

En la ciudad de Santa Rosa se encuentran asentados en barrios específicos familias provenientes de otros lugares que han llegado con problemas y necesidades comunes, unas más fuertes que otras y que tiene que ver con la condición de pobreza que vivían en su lugar de origen, estas están relacionadas con la alimentación, con el agua, con la salud, la educación de sus hijos y sus ingresos económicos. Y que son necesidades prioritarias de su diario vivir.

Hay otra parte de los migrantes muy sentida por cierto, que ahí, que está latente y que pasan a un segundo plano por ellos mismos, que es la posición en que se encuentran los migrantes, en algunos casos subordinados, marginados, limitados, para acceder a un mayor número de oportunidades y recursos y a ganar espacios que les permitan una participación digna similar a todos.

Como cualquier grupo desfavorecido están conscientes de su subordinación pero siempre para ellos satisfacer las necesidades básicas y de supervivencia de su familia siguen siendo siempre las prioritarias.

Por tal razón la propuesta de intervención y gestión para el mejoramiento de la calidad de vida de cada familia, está orientada a contribuir a cada una de ellas.

5.3. OBJETIVOS

5.3.1 OBJETIVO GENERAL

Estimular el capital humano para acrecentar las fuentes de trabajo organizativo en beneficio de las familias migrantes radicadas en los barrios urbano-marginal de la ciudad de Santa Rosa.

5.3.2 OBJETIVOS ESPECIFICOS

- Impulsar mediante la organización de varias familias para realizar trabajos remunerativos que vayan en beneficios de cada uno de ellos.
- Dar a conocer las diferentes oportunidades y formas de consolidar una microempresa para mejorar su estatus familiar.
- Capacitar a las familias beneficiadas en las diferentes áreas de ejecución del trabajo para cumplir con honestidad y eficiencia.

5.4. BENEFICIARIOS

| BARRIOS | FAMILIAS |
|------------------|-----------------|
| LAS PALMERAS | 15 |
| ATAHUALPA | 11 |
| T. HUGO ORTIZ | 10 |
| NUEVO SANTA ROSA | 17 |
| SANTA TERESITA | 8 |
| OTROS | 19 |
| TOTAL | 80 |

5.5. FUNDAMENTACIÓN TEÓRICA

5.5.1 PARTICIPACIÓN Y DESARROLLO

El sub-desarrollo es un estado problemático, llena de limitaciones, injusticias, desigualdades y opresiones. Nuestra labor como promotores de desarrollo es ayudar a las comunidades y grupos populares atacar estos problemas y plantear soluciones concretas a partir de acciones organizadas y sistematizadas.

Esto implica una labor sistemática y científica, basada en objetivos, estrategias y planteamientos programáticos claros, objetivos y factibles. Parte de la identificación de los factores causales de la situación y busca soluciones congruentes con estos. Estos factores pueden ser de distinto índole dependientes en el problema a atacar. En general podemos clasificarlos en: individuales, colectivos, culturales o ecológicos.

Para tener éxito, el proceso debe involucrar a las familias provenientes de otros lugares como participantes activos. Así, asegura que la propuesta esté de acuerdo con la realidad y capacidad de las familias, facilita la movilización de la gente para el desarrollo de las actividades y asegura que van a participar en los resultados y beneficios. Esta participación debe estar en todas las etapas de la propuesta: en la planificación y fijación de objetivos, en la selección de estrategias y alternativas de solución, en la elaboración de los planes de trabajo, en la implantación de las actividades, en los beneficios y en el proceso de evaluación y corrección.

Esta propuesta está desarrollada tomando en cuenta estas exigencias como una manera de facilitar la participación de todas las familias provenientes de otras provincias y cantones en el proceso de intervención y gestión. En cada etapa se considerará la manera de involucrarlos en su realización.

La propuesta debe desarrollarse de acuerdo con la capacidad de las familias migrantes, al principio es posible que cueste un poco lograr que la comunidad actúe para resolver sus problemas dada la limitada experiencia y capacidad de los miembros y sus líderes.

Por este motivo, al principio la intervención debe relativamente ser sencilla y de corto plazo para permitir a la gente ganar confianza en sí mismo y ver los resultados de su acción. En la medida que las familias ganan experiencia y se capacitan con el trabajo, las actividades pueden ser más complejas.

La propuesta es muy importante para permitir el desarrollo de las capacidades que los miembros de las familias requieren para realizar las actividades en forma efectiva y eficiente. Esta intervención tiene un enfoque práctico donde cada integrante del grupo en general adquiere la capacidad de actuar por sí mismo y con un aspecto teórico que les va a permitir entender mejor el por qué de su acción.

La gestión, organización y educación comunitaria es un proceso grupal, que busca el diálogo entre las familias de la comunidad, se basa en las decisiones que se toman juntos pensando en el bienestar del grupo y sus miembros, se basa en el apoyo mutuo que pueden darse los miembros de la comunidad, compartiendo ideas, recursos, habilidades, capacidad de trabajo y los beneficios de estos.

5.6 EVALUACIÓN

Para garantizar la aplicación de la propuesta se sugiere los siguientes criterios de seguimiento y control:

- Control de asistencia de los participantes
- Trabajos grupales
- Creatividad de los grupos

- Informe de los capacitadores
- Dinámicas de integración
- Cumplimiento de los objetivos y metas planteadas en la propuesta de la capacitación.

5.7 MATRIZ DE MARCO LÓGICO

| ASPECTOS | INDICADORES | FUENTES DE VERIFICACIÓN | FACTORES EXTERNOS/RIESGOS |
|--|---|--|--|
| META GLOBAL: Mejorar los niveles de calidad de vida de las familias provenientes de otras provincias y cantones. | Las familias | Las 80 familias | Los directivos barriales no priorizan las necesidades y sugerencias de las familias. |
| OBJETIVO PROPÓSITO: Demostrar los niveles de calidad de vida de las familias. | Alto nivel de calidad de vida de las familias | Palmeras 15 Atahualpa II T. Hugo O. Nuevo Santa Rosa 17 Santa Teresita 8 Otros 19 | En las reuniones existe poca asistencia de las familias involucradas |
| RESULTADOS ESPERADOS - Familias provenientes de | El 80% de las familias han | | Algunas familias se muestran con actitud |

| | | | |
|--|---|--|--|
| otras provincias y cantones contarán con un alto nivel de calidad de vida. | mejorado la calidad de vida y un 90% capacitadas. | | desinteresada, negativa y con poca esperanza |
|--|---|--|--|

| ACTIVIDADES: | RECURSOS Y COSTOS | FUENTE DE LOS RECURSOS | CONDICIONES PREVIAS |
|---|---|---|--|
| <ul style="list-style-type: none"> - Gestionar al gobierno municipal red de canalización y mantenimiento de 8 calles que cada una cuenta con 10 cuadras aproximadamente - Solicitar dispensarios médicos de asistencia psicológica familiar para los barrios: Las Palmeras, Santa Teresita y Nuevo Santa Rosa. - Solicitar tratamiento para las pozas de oxidación y un buen sistema de recolección de basura en el Nuevo Santa Rosa. - Capacitación en trabajos comunitarios | <p>Para gestionar ante las autoridades competentes los distintos servicios básicos y requerimientos de las familias se necesitan \$200 en suministros y \$300 en movilización de directivos y comisiones.</p> | <ul style="list-style-type: none"> - Aportaciones de las familias. - Actividades comunitarias | <p>Las autoridades tardan en asignar recursos y dar respuestas oportunas.</p> <p>Factores externos/riesgo</p> |

ANEXOS

ANEXO 1

Momentos en que el estudiante Ángel Espinoza entrevista a la señora Isabel Guachisaca, ella vino a la ciudad de Santa Rosa hace varias décadas.



ANEXO 2

Ramiro Villa, estudiante entrevista a Carolina Ruiz, encargada de una lujosa vivienda de una familia proveniente de otro Cantón y que luego viajaron al exterior.

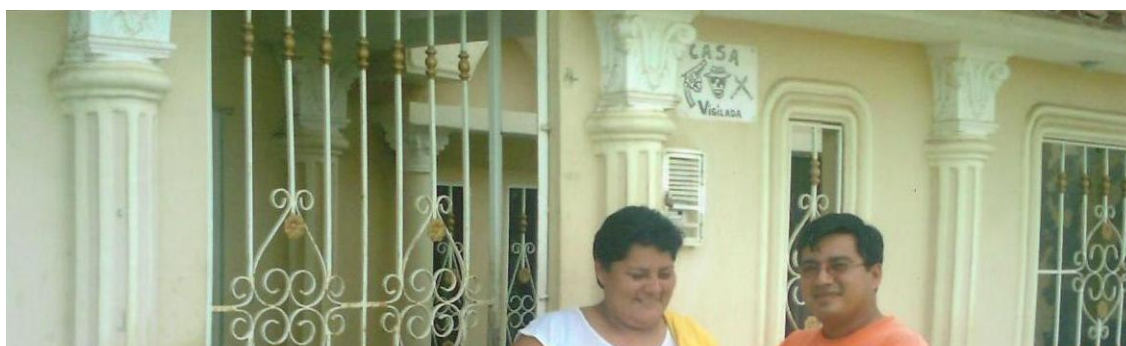

ANEXO 3

El Señor Ernesto Jiménez, llegó a la ciudad de Santa Rosa en el año de 1955, allí vio crecer su familia, y despidió a seis de sus hijos que viajaron al exterior.



ANEXO 4



ANEXO 5



ANEXO 6



ANEXO 7



ANEXO 8



ANEXO 9



ANEXO 10

ELEMENTOS CONTAMINANTES



**CANAL DE DESCARGA DE AGUAS SEVIDAS,
ATRAVIESA LA LOTIZACION SANTA ROSA Y DETRÁS
DEL BARRIO MIGUEL CONCHA ALVAREZ**



ANEXO 11

ASPECTOS ECONÓMICOS, AGROPECUARIOS y FÍSICOS

USO POTENCIAL DEL SUELO

El uso potencial del suelo del Cantón Santa Rosa, se da de la siguiente manera:

- Bosques intervenidos
- Camaroneras
- Cultivos de banano
- Cultivos de ciclo corto
- Manglar
- Cultivos de pastos

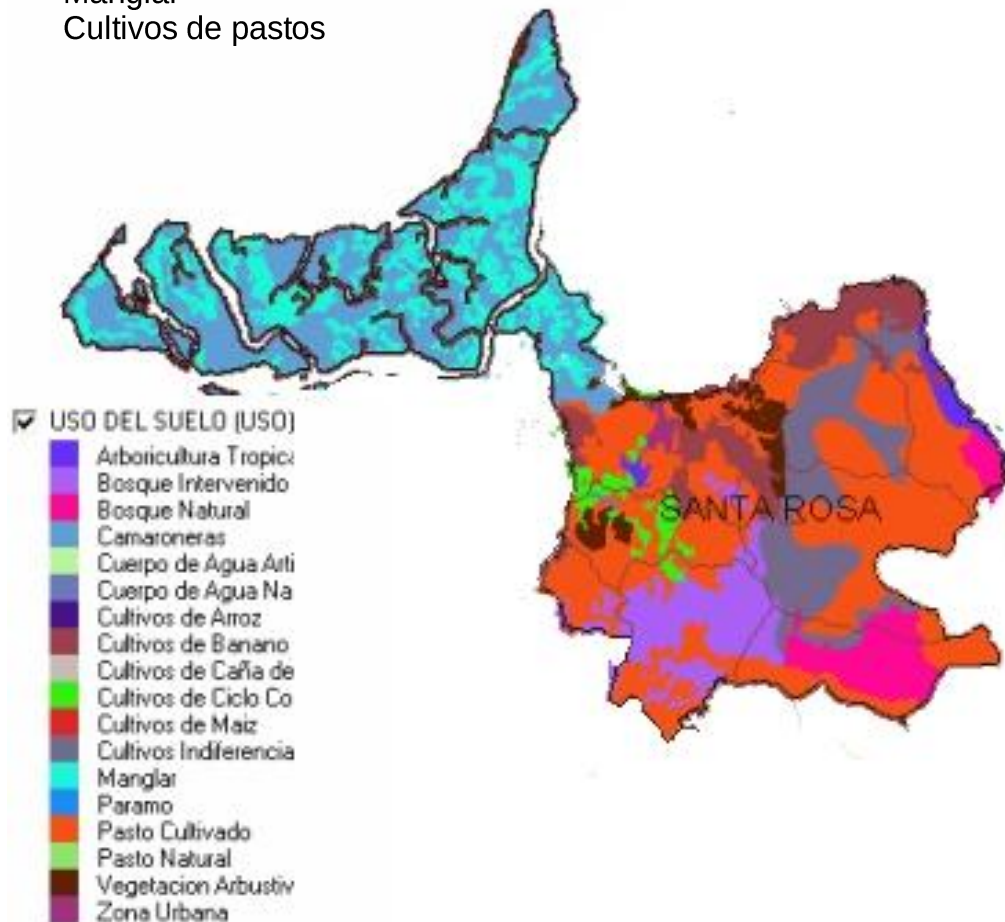

OCUPACION DEL SUELO -

| (2) MATRIZ DE OCUPACION DEL SUELO - SITUACION ACTUAL | | | | | | | | | | | |
|---|------------|--------------|-------------------|--------------------|-----------------------|---|-----------------------------------|----------------------------|----------------------------|---|-------|
| CIUDAD DE SANTA ROSA | | | | | | | | | | | |
| AREA PROMEDIO DE LOTE CONSTRUIDO | N° PREDIOS | N° VIVIENDAS | N° LOTES VACANTES | AREA VIVIENDA P.B. | AREA P, BAJA PROMEDIO | INDICE DE AREA VERDE | INDICE DE VIVIENDA | DENSIDAD BRUTA | DENSIDAD NETA | INDICE COMPOSICION FAMILIAR | COS |
| | | | | | | (área abierta a uso recreativo M ² /Hab) | (área de vivienda x habitante) | (población /área bruta) | (población / área neta) | (# de habitantes x vivienda promedio) | % |
| 252,76 | 10142,00 | 5829,00 | 4313,00 | 74,38 | 127,97 | 4,48 | 30,32 | 31,56 | 51,64 | 4,22 | 50,63 |
| 422,06 | 3871,00 | 1009,00 | 2862,00 | 9,78 | 96,89 | 35,10 | 22,96 | 7,60 | 12,08 | 4,22 | 22,96 |
| 276,74 | 2463,00 | 872,00 | 1591,00 | 6,59 | 75,55 | 15,82 | 17,90 | 14,34 | 20,24 | 4,22 | 27,30 |
| 289,58 | 600,00 | 262,00 | 338,00 | 2,27 | 86,45 | 24,71 | 20,49 | 10,44 | 14,37 | 4,22 | 29,85 |
| 310,29 | 17076,00 | 7972,00 | 9104,00 | 93,22 | 93,01 | 10,26 | 27,71 | 19,76 | 30,93 | 4,22 | 31,17 |

Elaboración: O.T.- PDC-SANTA ROSA 2004

EN TEMA AGROPECUARIO

El clima y la influencia marítima ha propiciado la producción de cultivos como: el banano, cacao, tomate, maíz, frutales, arroz, entre los más importantes.

En el cinturón costanero y concretamente en el archipiélago de Jambelí el suelo en un alto porcentaje es utilizado en camaroneras.

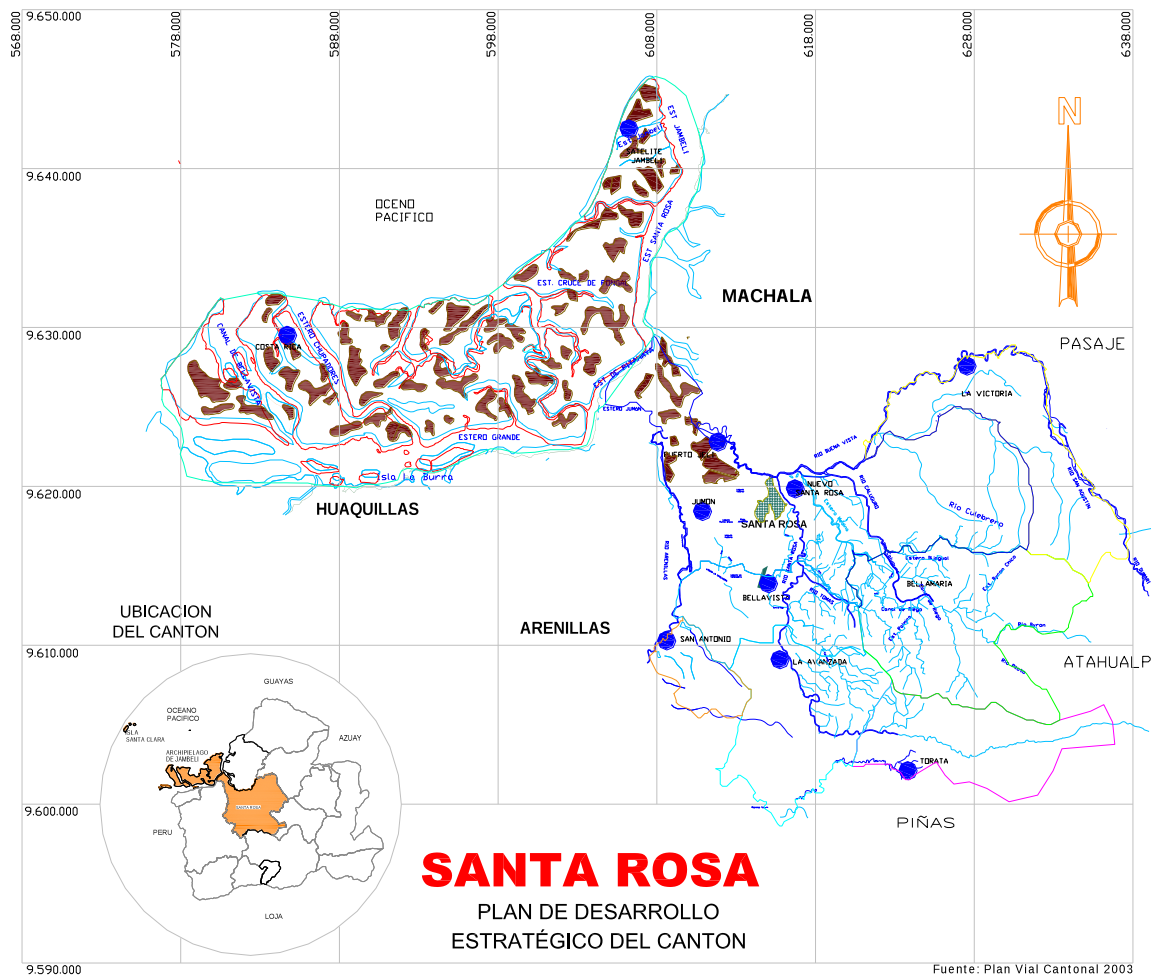

ASPECTOS FÍSICOS

RELACION DE LAS VIVIENDAS EN LA CIUDAD DE SANTA ROSA

| LA VIVIENDA EN EL CANTÓN SANTA ROSA | | |
|--|--------------------|------------|
| VIVIENDA | MEDIDA | SANTA ROSA |
| Viviendas | Número | 14168 |
| Hogares | Número | 14568 |
| Casas, villas o departamentos | % (viviendas) | 80,9 |
| Piso de entablado, parquet, baldosa, vinil, ladrillo | % (viviendas) | 85,3 |
| Sistemas de eliminación de excretas | % (viviendas) | 83 |
| Servicio eléctrico | % (viviendas) | 93,2 |
| Servicio telefónico | % (viviendas) | 15,2 |
| Servicio de recolección de basura | % (viviendas) | 61,5 |
| Déficit de servicios residenciales básicos | % (viviendas) | 60,7 |
| Vivienda propia | % (hogares) | 63,2 |
| Personas por dormitorio | Número | 2,8 |
| Hacinamiento | % (hogares) | 27,7 |
| Servicio higiénico exclusivo | % (hogares) | 59,8 |
| Ducha exclusiva | % (hogares) | 56,1 |
| Cuarto de cocina | % (hogares) | 74,2 |
| Uso de gas o electricidad para cocinar | % (hogares) | 95,8 |
| Uso de gas para cocinar | % (hogares) | 95,4 |
| Uso de leña o carbón para cocinar | % (hogares) | 2,1 |
| Índice multivariado de infraestructura básica | Índice (sobre 100) | 42,4 |

Elaboración: O.T.- PDC-SANTA ROSA 2004

**TOTAL DE VIVIENDAS
EN EL CANTON SANTA ROSA**

| ÁREAS | TOTAL DE VIVIENDAS |
|--------------|--------------------|
| TOTAL CANTON | 17.001 |
| AREA URBANA | 11.521 |
| AREA RURAL | 5.480 |

PARROQUIAS DEL CANTÓN

Bellamaría, Bellavista, Jambelí, La Avanzada, La Victoria, San Antonio, Torata y Santa Rosa, distribuidas en sus tres regiones que son: la cuenca alta, la cuenca baja y la región insular.

Dentro de la parroquia Santa Rosa se hallan 3 parroquias urbanas que son: Santa Rosa, Nuevo Santa Rosa, Puerto Jelí y una parroquia urbana satélite Jumón; en la parroquia rural Jambelí, se encuentra la parroquia urbana satélite Jambelí, cuya superficie abarca toda el área de playa y las viviendas presentes en este balneario.

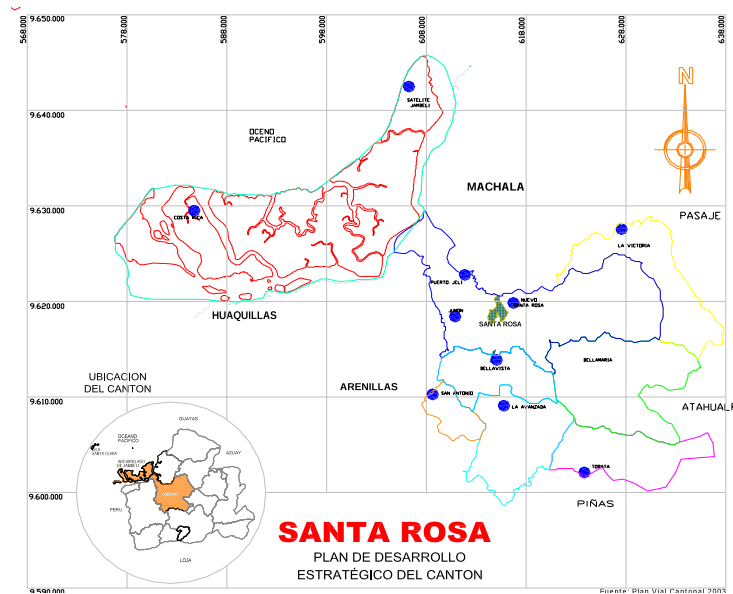

INDICE DE OCUPACIÓN TERRITORIAL POR PARROQUIAS

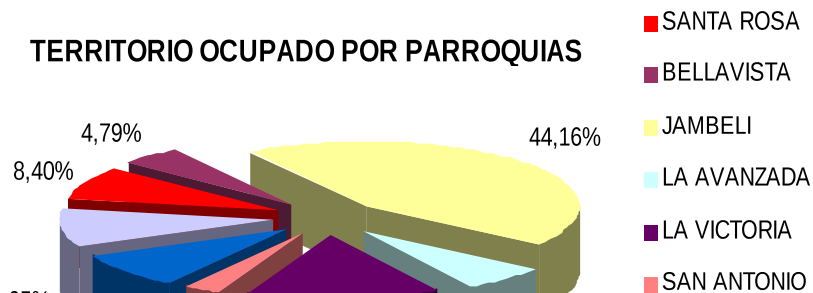

SUPERFICIE.- La ciudad tiene un área de 1.702.60 Has

LÍMITES. Sus límites son:

Norte: Con el cantón Machala

Sur: Con las parroquias Bellavista y Bellamaría

Este: Con la parroquia La Victoria

Oeste: Con el cantón Arenillas

| INDICADORES DE POBLACION DE LA PARROQUIA SANTA ROSA | | |
|--|-------------------------|---------------------------------------|
| SECTOR / INDICADOR | MEDIDA | CABECERA PARROQUIAL SANTA ROSA |
| POBLACIÓN | | |
| Población (habitantes) | Número | 46200 |
| Población - hombres | Número | 23357 |
| Población - mujeres | Número | 22843 |
| Estimación de la población negra rural | % (población rural) | 1,5 |
| Estimación de la población indígena rural | % (población rural) | 0,6 |
| Población - 0 a 5 años | Número | 5878 |
| Población - 6 a 11 años | Número | 5849 |
| Población - 12 a 17 años | Número | 6056 |
| Población - 65 años y más | Número | 3048 |
| Índice de feminidad | Mujeres por 100 hombres | 97,8 |

Período: CENSO 2001

Elaboración: O.T.- PDC-SANTA ROSA 2004

PARROQUIAS URBANAS DE LA CIUDAD DE SANTA ROSA

| PARROQUIAS URBANAS DE LA CIUDAD DE SANTA ROSA | | |
|--|-------------------|----------|
| PARROQUIAS | AREA (Hás) | % |
| SANTA ROSA | 1340,05 | 78,71 |

| | | |
|--------------------------|---------|--------|
| PUERTO JELÍ | 105,87 | 6,22 |
| NUEVO SANTA ROSA | 256,68 | 15,08 |
| TOTAL ÁREA URBANA ACTUAL | 1702,60 | 100,00 |
| | | |

DINAMICA DE CRECIMIENTO DE LA CIUDAD Y TENDENCIA DE CRECIMIENTO

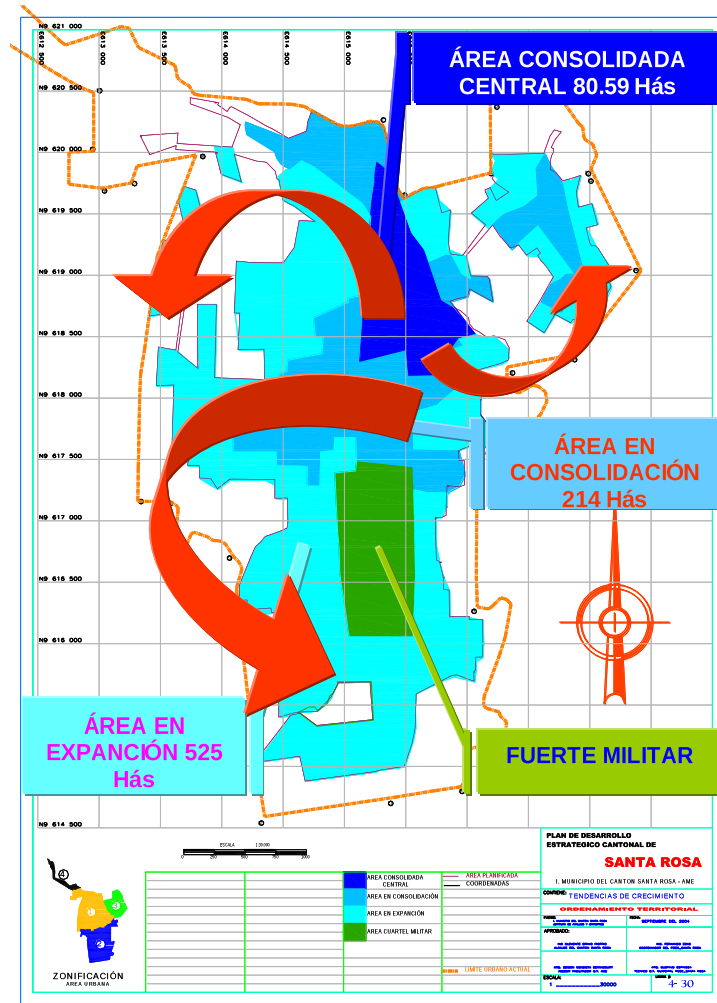

POBLACIÓN POR EDAD Y SEXO

% POBLACIÓN POR SEXO

- El 51.43% de la población son hombres. 31.059 Hab.
- El 48.56% de la población son mujeres 29.329 Hab

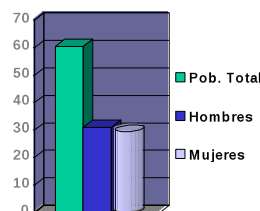

POBLACIÓN POR GRUPOS DE EDADES

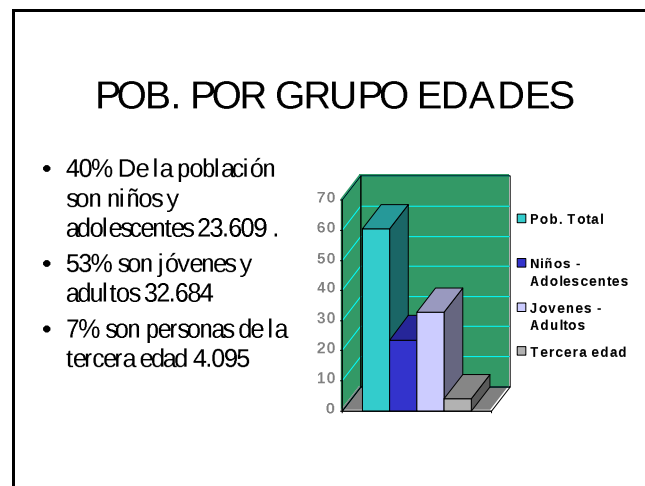

AREA DE SALUD No. 5 DE LA CIUDAD DE SANTA ROSA



ZONIFICACIÓN DEL CANTÓN SANTA ROSA

PROPUESTA URBANA DE LA CIUDAD DE SANTA ROSA

PARROQUIAS URBANAS

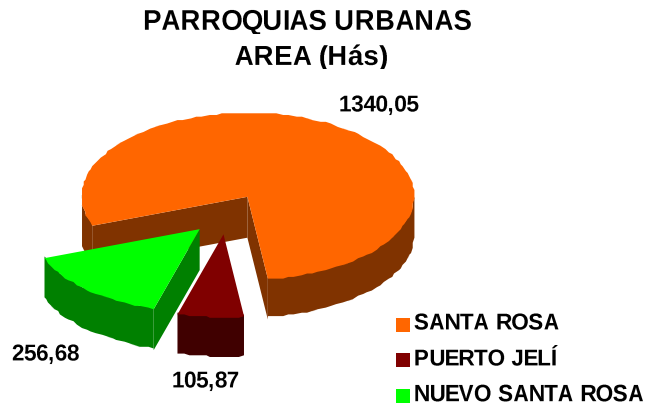

DIVISIÓN ZONAL

Zona 1.

ZONAS DE PLANIFICACIÓN CIUDAD SANTA ROSA (Hás)

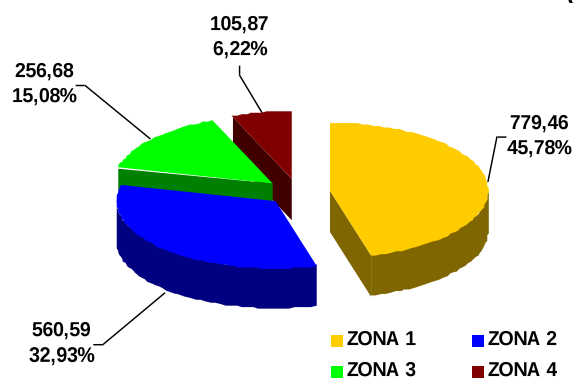

DEFINICIÓN DEL ÁREA PLANIFICADA

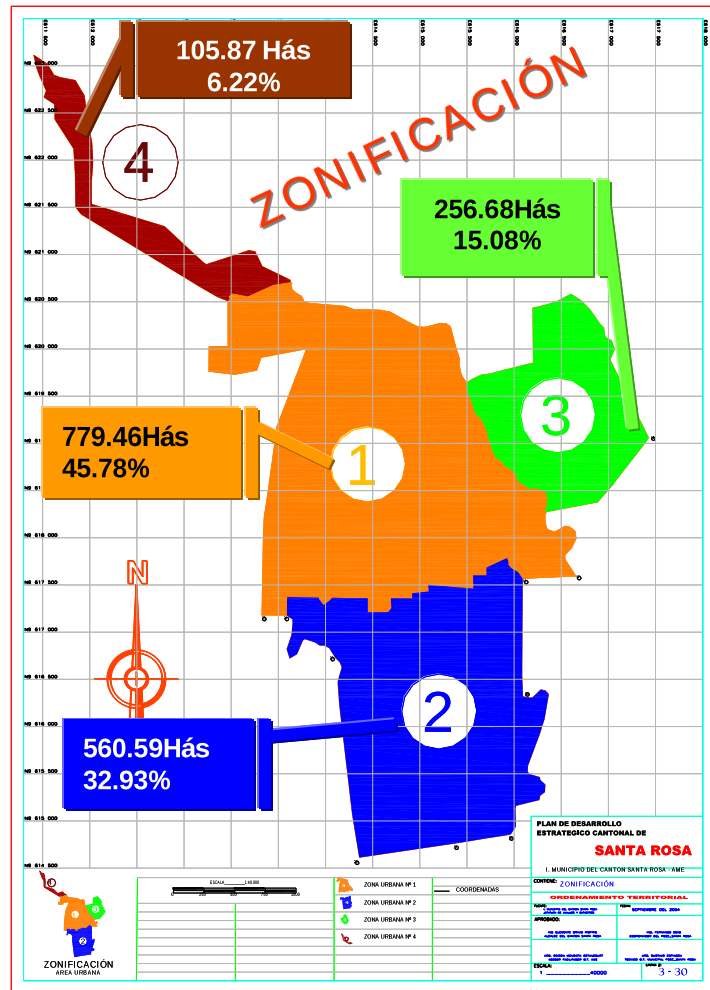

OCUPACIÓN DEL SUELO POR ZONAS

| Nº ZONA | AREA DE ZONA | % | ÁREA PLANIFICADA | % | ÁREA DE RESERVA (Uso Agrícola) |
|---|-----------------|---------------|------------------|---------------|--------------------------------|
| ZONA 1 | 779,46 | 45,78 | 525,54 | 52,31 | 253,92 |
| ZONA 2 | 560,59 | 32,93 | 322,45 | 32,09 | 238,14 |
| ZONA 3 | 256,68 | 15,08 | 114,82 | 11,43 | 141,86 |
| ZONA 4 | 105,87 | 6,22 | 41,90 | 4,17 | 63,98 |
| TOTAL | 1.702,60 | 100,00 | 1.004,71 | 100,00 | 697,90 |
| FUENTE: Catastro Urbano de Santa Rosa 2003 | | | | | |
| ELABORACIÓN O.T. PDEC SANTA ROSA 2004 | | | | | |

SECTORIZACIÓN DEL AREA URBANA

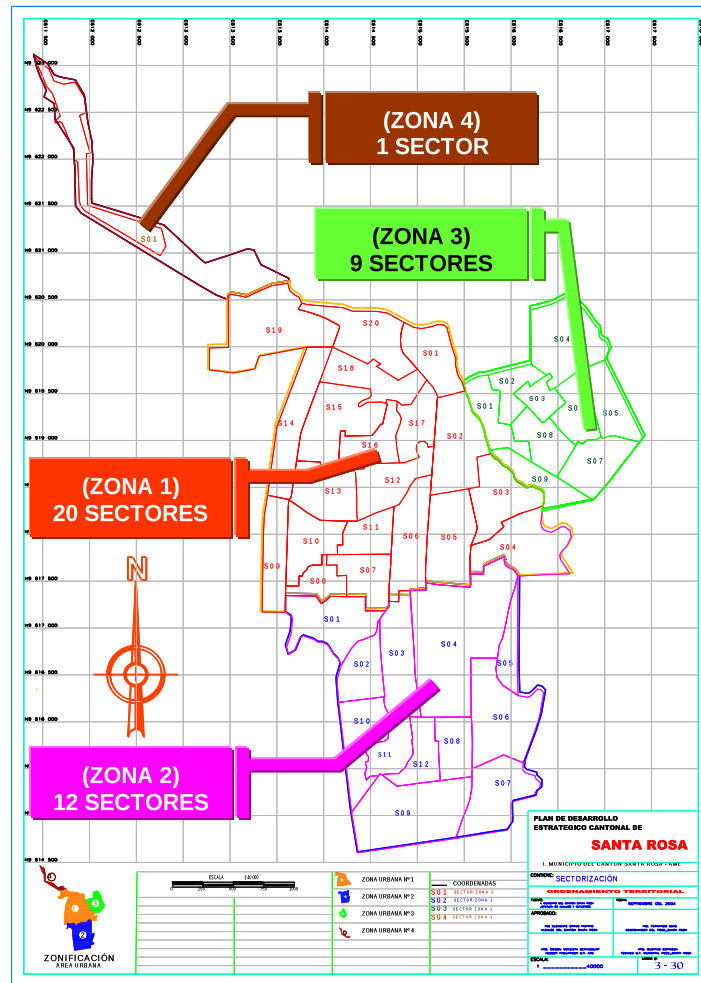

CRECIMIENTO POBLACIONAL

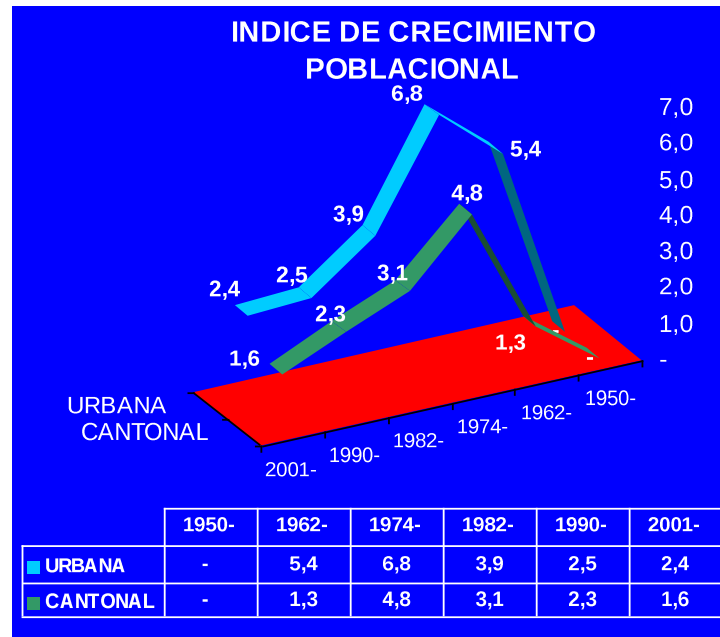

| INDICADORES DE POBLACION DE SANTA ROSA | | |
|---|-------------------------|------------------------------|
| SECTOR / INDICADOR | MEDIDA | CABECERA CANTONAL SANTA ROSA |
| POBLACIÓN | | |
| Población (habitantes) | Número | 60388 |
| Población – hombres | Número | 31059 |
| Población – mujeres | Número | 29329 |
| Estimación de la población negra rural | % (población rural) | 0 |
| Estimación de la población indígena rural | % (población rural) | 0 |
| Población - 0 a 5 años | Número | 7841 |
| Población - 6 a 11 años | Número | 7902 |
| Población - 12 a 17 años | Número | 7836 |
| Población - 18 a 24 años | Número | 8244 |
| Población - 65 años y más | Número | 4095 |
| Indice de feminidad | Mujeres por 100 hombres | 94,4 |

BIBLIOGRAFÍA

- ⊕ Rosental-iudin. 1980. Movilidad Social. Pág. 328
- ⊕ Betancourth, VICENTE. 1995

- ⊕ www.Altavista.com. 2002. Pág. 2
- ⊕ Betancourth, VICENTE. 2002
- ⊕ G. DUCAN. 1983
- ⊕ Arante, MARÍA. 2001
- ⊕ Albisua, MARIO. 2007